



KAYSERİ ÜNİVERSİTESİ



2024 YILI YATIRIM PROGRAMI İZLEME VE DEĞERLENDİRME RAPORU

MART 2025

www.kayseri.edu.tr



KAYSERİ ÜNİVERSİTESİ

STRATEJİ GELİŞTİRME DAİRE BAŞKANLIĞI

2024 YILI

YATIRIM PROGRAMI

İZLEME VE DEĞERLENDİRME

RAPORU

MART 2025



“Çalışmadan, yorulmadan ve üretmeden rahat yaşamak isteyen toplumlar; evvela haysiyetlerini, sonra hürriyetlerini daha sonra da istiklal ve istikballerini kaybetmeye mahkumdurlar.”

Mustafa Kemal ATATÜRK





ÜST YÖNETİCİ SUNUŞU

Kadim bir kültür ve ilim merkezi olan (makarr-ı ulema – ulemalar şehri), ticarete bin yıllardır kendini ispatlamış ve son yıllarda ülkemizin önemli bir sanayi, ticaret, turizm ve kültür merkezi olma yolunda ciddi mesafeler kaydeden şehrimizde, 18 Mayıs 2018 tarih ve 30425 sayılı Resmi Gazete 'de yayımlanan 7141 Sayılı Kanun ile Kayseri Üniversitesi kurulmuştur.

Kayseri Üniversitesi'nin Talas ilçesindeki 15 Temmuz Merkez Kampüsü ve sekiz ayrı ilçedeki kampüsleriyle birlikte toplam dokuz ayrı kampüsünde; altı fakülte, bir lisansüstü eğitim enstitüsü, 13 meslek yüksekokulu, 12 uygulama ve araştırma merkezi ile eğitim, öğretim ve araştırma faaliyetlerini sürdürmektedir.

15 Temmuz Merkez Kampüsünde “Uygulamalı Bilimler Fakültesi”, “Mühendislik, Mimarlık ve Tasarım Fakültesi”, “Sağlık Bilimleri Fakültesi” ve “Bilgisayar ve Bilişim Bilimleri Fakültesi” olmak üzere dört fakülte, beş meslek yüksekokulu, lisansüstü çalışmaların yapıldığı bir Lisansüstü Eğitim Enstitüsü ile 10 uygulama ve araştırma merkezi bulunmaktadır. Develi ilçesindeki Seyrani Kampüsünde “İslami İlimler Fakültesi”, “Sosyal ve Beşerî Bilimler Fakültesi” olmak üzere iki fakülte, bir meslek yüksekokulu ile iki uygulama ve araştırma merkezi bulunmaktadır. Ayrıca Bünyan, İncesu, Pınarbaşı, Tomarza, Yahyalı ve Yeşilhisar ilçelerinde birer meslek yüksekokulu bulunmaktadır.

“Uygulama ve proje odaklı, iş dünyası ile bütünleşen, nitelikli insan gücü yetiştirerek toplumsal fayda sağlayan bir üniversite” misyonuyla hedeflerimizi gerçekleştirmek üzere Kayseri Organize Sanayi Bölgesinde; Organize Sanayi Bölgesi Meslek Yüksekokulumuz, 2547 Sayılı Kanun'un 2880 Sayılı Kanun'la değişik 7/d-2 maddesi uyarınca 09.05.2023 tarihli Yükseköğretim Genel Kurulu onayı ile kurulmuştur.

Uygulama ve proje odaklılık misyon ilkeleri çerçevesinde mesleki ve teknik yükseköğretimde öncü ve örnek bir yükseköğretim kurumu olma vizyonu ile faaliyetlerine yön veren Üniversitemiz, Yapay Zekâ, Dijitalleşme ve Büyük Veri alanlarında nitelikli insan kaynağı yetiştirmek amacıyla bölüm ve program açabilecek yükseköğretim kurumları arasına da Yükseköğretim Kurulu tarafından alınmıştır. Üniversitemizde gelecekte yapılacak çalışmaların bu çerçevede yön kazanması ve yol almasına çalışmalarımız hızla devam edecektir.

Üniversitemizin fiziksel ve teknik altyapısının büyüebilmesi ve gelişme sürecinin hızla sağlanabilmesi için kamu kaynaklarının yarı sıra hayırsever destekli projelerin üretilmesine yönelik çalışmalara da yön verilmektedir. Bu bağlamda gerekli girişimler planlanmakta ve uygulamaya konulmaktadır.

Üniversitemizin 2024 Yılı Yatırım İzleme ve Değerlendirme Raporu 5018 sayılı Kamu Mali Yönetimi ve Kontrol Kanunu'nun etkili, ekonomik, verimli kaynak yönetimi anlayışı ve saydamlık ilkesi çerçevesinde üniversitemizde yıl boyunca yapılan tüm yatırım faaliyetlerini ve bilgileri kapsayacak şekilde hazırlanmış olup kamuoyunun bilgisine sunulmuştur.

Saygılarımla.

Prof. Dr. Kurtuluş KARAMUSTAFA

Rektör

İÇİNDEKİLER

I. GENEL BİLGİLER.....	1
1. Kuruluş Tarihçesi	1
2. Misyon ve Vizyon	2
3. Teşkilat Yapısı.....	3
4. Amaç ve Hedefler.....	4
4.1. İdarenin Amaç ve Hedefleri.....	4
4.2. Temel Politikalar ve Öncelikler.....	4
4.3. Temel Performans Göstergeleri	5
5. Kuruluşun Finansman Kaynakları	6
5.1. Kuruluşun Mevcut Üretim/ Hizmet Kapasitesi	10
6. 2024 Yılı Yatırımlarıyla Hedeflenen ve Gerçekleşen Kapasite Artışı/İyileştirme	14
6.1. 15 Temmuz Yerleşkesi.....	14
6.2. Develi Seyrani Yerleşkesi	19
6.3. Bünyan Yerleşkesi.....	23
6.4. Yeşilhisar Prof. Dr. Fuat Sezgin Yerleşkesi.....	25
6.5. İncesu Yerleşkesi.....	26
6.6. Tomarza Yerleşkesi.....	27
6.7. Pınarbaşı Alparslan Türkeş Yerleşkesi.....	28
6.8. Yahyalı Yerleşkesi.....	29
6.9. OSB Yerleşkesi.....	31
7. 2024 Yılı Yatırım Yıl İçi Revizyon Uygulamaları	32
II. 2024 YILI PROJE UYGULAMALARI.....	32
1. Kamu Yatırım Projeleri	32
1.1. Muhtelif İşler Projesi.....	33
1.1.1. Makine Teçhizat ve Bilgisayar Alımları.....	33
1.1.2. Yazılım Alımları	33
1.1.3. Büyük Onarım	34
1.2. Çeşitli Ünitelerin Etüt Projesi	34
1.3. Kampüs Altyapısı Projesi	34
1.4. Yayın Alımı Projesi.....	34
2. Özel Sektör/ Sivil Toplum Kuruluşları ile İşbirliği İçinde Yürütülen Projeler	35
III. YATIRIM PROJELERİNİN HAZIRLANMASI, UYGULANMASI VE İZLENİP DEĞERLENDİRİLMESİ.....	36

TABLolar DİZİNİ

Tablo 1: Amaç ve Hedefler Tablosu.....	4
Tablo 2: Temel Performans Göstergeleri	5
Tablo 3: 2024 Yılı Gelir Gerçekleşmeleri Tablosu	7
Tablo 4: 2024 Yılı Proje Bazında Yatırım Bütçesi ve Harcamaları	9
Tablo 5: KAYÜ Eğitim Programları	11
Tablo 6: Akademik Personel Sayısı.....	11
Tablo 7: İdari Personel Sayısı.....	11
Tablo 8: Sözleşmeli Personel Sayısı	11
Tablo 9: İşçi Sayısı	11
Tablo 10: KAYÜ Fiziki Alanlar Tablosu	13
Tablo 11: 2024 Yılı Proje Bazında Yatırım Bütçesi ve Harcamaları	32

GRAFİKLER DİZİNİ

Grafik 1: 2024 Yılı Bütçe Gelir Gerçekleşmeleri	8
Grafik 2: 2024 Yılı Proje Bazında Yatırım Harcamalar.....	9
Grafik 3: KAYÜ Öğrenci Sayıları Dağılımı	12
Grafik 4: Merkez ve İlçe Yerleşkelerde Bulunan Öğrenci Sayıları	13

FOTOĞRAFLAR DİZİNİ

Fotoğraf 1: 15 Temmuz Yerleşkesi Genel Görünümü	14
Fotoğraf 2: Uygulamalı Bilimler Fakültesi	15
Fotoğraf 3: Mühendislik, Mimarlık ve Tasarım Fakültesi	15
Fotoğraf 4: Sağlık Bilimleri Fakültesi.....	16
Fotoğraf 5: Teknik Bilimler MYO	18
Fotoğraf 6: Safiye Çıkrıkçıoğlu MYO	16
Fotoğraf 7: Sosyal Bilimler MYO.....	17
Fotoğraf 8: Mustafa Çıkrıkçıoğlu MYO	17
Fotoğraf 10: Develi Seyrani Yerleşkesi Uydu Görüntüsü.....	19
Fotoğraf 11: Develi Seyrani Yerleşkesi Genel Görünümü	19
Fotoğraf 12: Develi Hüseyin Şahin MYO (A-Blok).....	20
Fotoğraf 13: Develi Hüseyin Şahin MYO (B-Blok)	21
Fotoğraf 14: Develi İslami İlimler Fakültesi (Paksa Bloğu)	21
Fotoğraf 15: Develi Sosyal ve Beşeri Bilimler Fakültesi Mahmut Karaca Bloğu	22
Fotoğraf 16: Mustafa Aksu Tarımsal Araştırma ve Uygulama Eğitim Bloğu	22
Fotoğraf 17: Bünyan Yerleşkesi Uydu Görüntüsü	23
Fotoğraf 18: Bünyan Yerleşkesi.....	23
Fotoğraf 19: Bünyan MYO	24
Fotoğraf 20: Yeşilhisar Prof. Dr. Fuat Sezgin Yerleşkesi Uydu Görüntüsü	25
Fotoğraf 21: Yeşilhisar MYO.....	25
Fotoğraf 22: İncesu Yerleşkesi Uydu Görüntüsü	26
Fotoğraf 23: İncesu Ayşe ve Saffet Arslan Sağlık Hizmetleri MYO	26
Fotoğraf 24: Tomarza Yerleşkesi Uydu Görüntüsü	27
Fotoğraf 25: Tomarza Mustafa Akıncıoğlu MYO	27
Fotoğraf 26: Pınarbaşı Alparslan Türkeş Yerleşkesi Uydu Görüntüsü	28
Fotoğraf 27: Pınarbaşı Meslek Yüksekokulu	28
Fotoğraf 28: Yahyalı Yerleşkesi Uydu Görüntüsü.....	29
Fotoğraf 29: Yahyalı MYO	29
Fotoğraf 30: Yahyalı MYO	30
Fotoğraf 31: Organize Sanayi Bölgesi MYO	31
Fotoğraf 31: Gastronomi ve Mutfak Sanatları Uygulama Merkezi.....	35

I. GENEL BİLGİLER

1. Kuruluş Tarihçesi

Kayseri Üniversitesi (KAYÜ) 18 Mayıs 2018 tarihli ve 30425 sayılı Resmi Gazetede yayımlanan 7141 sayılı “Yükseköğretim Kanunu ile Bazı Kanun ve Kanun Hükmünde Kararnamelerde Değişiklik Yapılmasına Dair Kanun”la kurulmuştur.

Üniversitemiz, eğitim-öğretim faaliyetlerini; Talas ilçesinde bulunan 15 Temmuz Merkez yerleşkesi dışında farklı ilçelerde bulunan Develi Seyrani Yerleşkesi, Pınarbaşı Yerleşkesi, Tomarza Yerleşkesi, Bünyan Yerleşkesi, İncesu Yerleşkesi, Yeşilhisar Yerleşkesi, Yahyalı Yerleşkesi ve Kayseri Organize Sanayi Bölgesi Yerleşkesi olmak üzere dokuz yerleşkede sürdürmektedir.

Söz konusu yerleşkelerde toplam altı fakülte, bir enstitü, on üç meslek yüksekokulu ve on iki uygulama ve araştırma merkezi ile eğitim, öğretim ve araştırma faaliyetleri “*sürdürülebilirliği ve sürekli iyileşmeyi benimseyen, uygulama ve proje odaklı, paydaşları ile bütünleşen, iş dünyasının gerektirdiği yetkinliklere sahip bireyler yetiştirerek bölgesel kalkınmaya katkı sağlayan ve toplumsal fayda oluşturan bir yükseköğretim kurumudur*” misyonu ile yürütülmektedir.

15 Temmuz Merkez Yerleşkesinde;

Uygulamalı Bilimler Fakültesi, Mühendislik, Mimarlık ve Tasarım Fakültesi, Sağlık Bilimleri Fakültesi, Bilgisayar ve Bilişim Bilimleri Fakültesi, Lisansüstü Eğitim Enstitüsü, Teknik Bilimler Meslek Yüksekokulu, Safiye Çıkrıkçioğlu Meslek Yüksekokulu, Mustafa Çıkrıkçioğlu Meslek Yüksekokulu, Sosyal Bilimler Meslek Yüksekokulu, Bilişim Teknolojileri Meslek Yüksekokulu,

Develi İlçesi Seyrani Yerleşkesinde;

Develi İslami İlimler Fakültesi, Develi Sosyal ve Beşerî Bilimler Fakültesi ve Develi Hüseyin Şahin Meslek Yüksekokulu,

Pınarbaşı Yerleşkesinde;

Pınarbaşı Meslek Yüksekokulu,

Tomarza Yerleşkesinde;

Tomarza Mustafa Akıncıoğlu Meslek Yüksekokulu,

Bünyan Yerleşkesinde;

Bünyan Meslek Yüksekokulu,

İncesu Yerleşkesinde;

İncesu Ayşe ve Saffet Arslan Sağlık Hizmetleri Meslek Yüksekokulu,

Yeşilhisar Yerleşkesinde;

Yeşilhisar Meslek Yüksekokulu,

Yahyalı Yerleşkesinde;

Yahyalı Meslek Yüksekokulu,

Organize Sanayi Bölgesi Yerleşkesinde; OSB Meslek Yüksekokulu,

bulunmaktadır.

2. Misyon ve Vizyon

Misyon

Kayseri Üniversitesi, sürdürülebilirliği ve sürekli iyileşmeyi benimseyen, uygulama ve proje odaklı, paydaşları ile bütünleşen, iş dünyasının gerektirdiği yetkinliklere sahip bireyler yetiştirerek bölgesel kalkınmaya katkı sağlayan ve toplumsal fayda oluşturan bir yükseköğretim kurumudur.

Vizyon

Uygulama odaklı, mesleki ve teknik öğretimde öncü ve örnek bir yükseköğretim kurumu olmak.



3. Teşkilat Yapısı

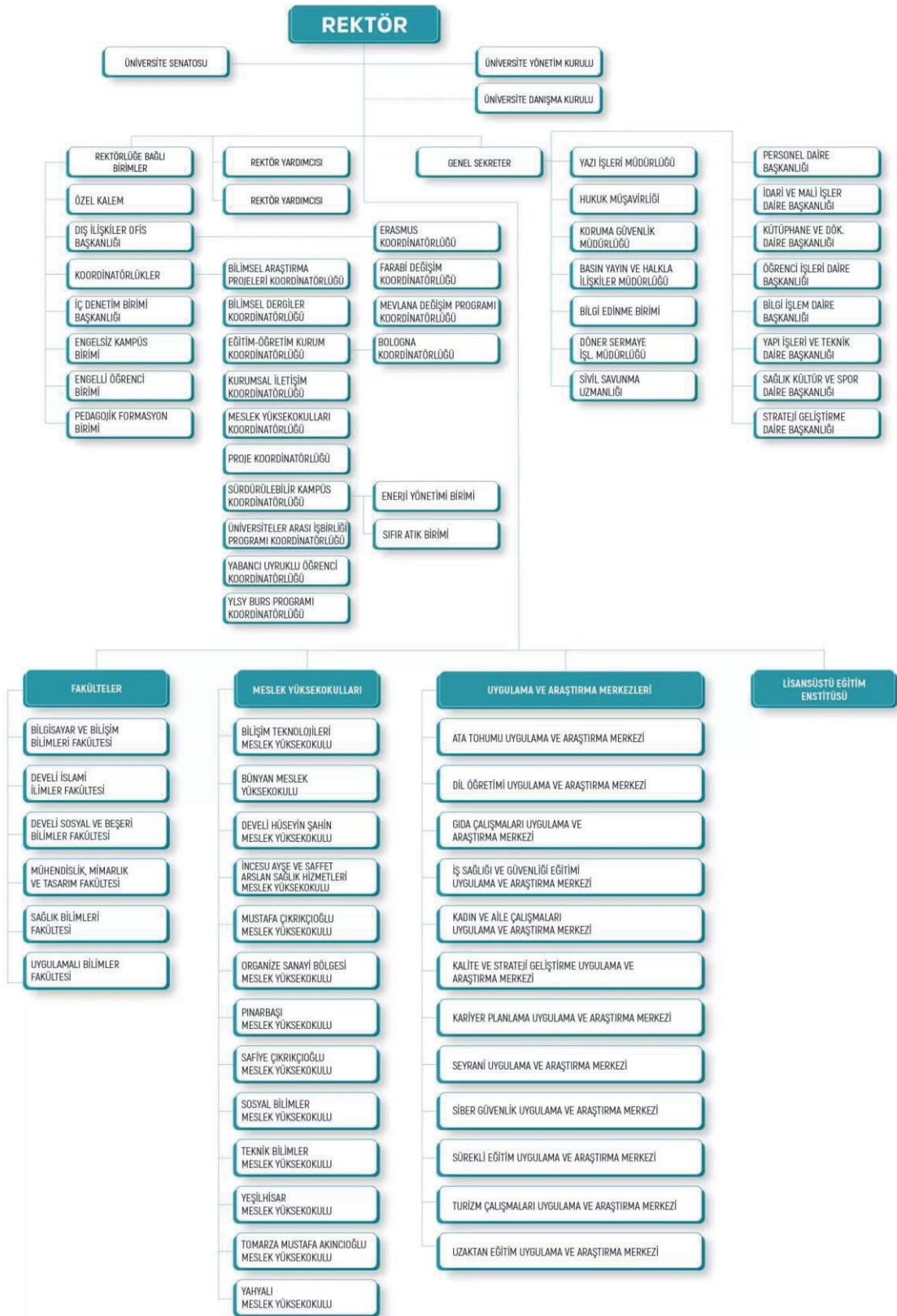

Şekil 1: Organizasyon Şeması

4. Amaç ve Hedefler

4.1. İdarenin Amaç ve Hedefleri

Tablo 1: Amaç ve Hedefler Tablosu

AMAÇ 1		Eğitim ve öğretim kalitesini geliştirerek ihtiyaç duyulan nitelikli insan gücünü yetiştirmek.
Hedef	1.1	Öğrenme ve sosyal yaşam ortamları geliştirerek, öğrencilerin akademik ve bireysel gelişimini desteklemek.
	1.2	Öğretim programlarının etkinlik ve verimliliklerini artırmak.
	1.3	Öğretimi derslik dışına taşımak ve deneysel yöntemleri geliştirmek.
	1.4	Öğretim elemanlarının niteliğini geliştirmek.
	1.5	Öğrenci değişim programları için altyapı oluşturmak.
AMAÇ 2		Üniversitenin değişen koşullara uyumunu sağlayacak kurumsal kapasite ve kültür altyapısını oluşturmak.
Hedef	2.1	Üniversitenin tanınırlığını artırmak.
	2.2	Yerleşkelerin altyapı ve fiziksel olanaklarını iyileştirmek.
	2.3	Yönetim bilişim alt yapısını oluşturmak.
	2.4	Aidiyet ve bağlılık duygusunu geliştirmek.
AMAÇ 3		Toplumun farklı kesimleri ile iş birliği içerisinde girişimci ve proje odaklı çalışmayı benimsemek ve akademik faaliyetlerde bulunmak.
Hedef	3.1	Öğretim elemanlarının ve akademik faaliyetlerin sayısını artırmak.
	3.2	Proje üretme kültürünü oluşturmak ve yaygınlaştırmak.
	3.3	Üniversitenin üretme potansiyelini ekonominin ve toplumun yararına sunmak.

4.2. Temel Politikalar ve Öncelikler

Kayseri Üniversitesi misyon ve vizyonunda belirttiği hedeflere ulaşmak, stratejik planında belirlediği amaç ve hedefleri gerçekleştirmek için aşağıda belirtilen temel değerleri benimsemiştir.

Temel Değerlerimiz;

- Türkiye Cumhuriyeti'nin temel ilke ve değerlerine sadakat,
- Milli ve manevi değerlere bağlılık,
- Ehliyet ve liyakat,
- Yapılan işlerde şeffaflık,
- Hoşgörü, nezaket, saygı,
- Birlik, beraberlik, katılımcılık,
- Öğrenci odaklılık,
- Yenilikçilik ve yaşam boyu öğrenmedir.

Kayseri Üniversitesinin stratejik planında belirlediği amaç ve hedefleri gerçekleştirmek için tespit etmiş olduğu performans göstergelerinden en temel olanları Tablo 2’de gösterilmiştir.

4.3. Temel Performans Göstergeleri

Tablo 2: Temel Performans Göstergeleri

TEMEL PERFORMANS GÖSTERGELERİ
Yeni/yenilenen derslik ve laboratuvar oranı.
Staj/uygulama faaliyetleri için protokol veya anlaşma yapılan kurum/kuruluş sayısı.
İş dünyasının katılımı ile gerçekleşen etkinlik sayısı.
Öğretim elemanı başına düşen öğrenci sayısı.
Öğretim elemanlarının katılım sağladığı bilimsel etkinlik sayısı.
Öğretim elemanı başına düşen bilimsel yayın sayısı.
Öğretim elemanlarının katıldığı veya yaptığı tanıtıcı etkinlik (seminer, çalıştay, konferans, yayın, proje gibi) sayısı.
Üniversitenin merkez kampüsünün belirlenerek projelendirilmesi, altyapı ve hizmet binalarının tamamlanması.
Bilgi işlem fiziksel altyapısının tamamlanması.
Mezun bilgi sistemine kayıtlı mezun oranı.
Lisansüstü tezlerden üretilen yayın sayısı.
Üniversite-sanayi iş birliği konusunda düzenlenen faaliyet sayısı.
Üretilen proje sayısı.
Üniversite bünyesinde üretilen ve/veya geliştirilen ürün çeşidi (bitkisel ve hayvansal ürünler gibi).
Patent ve faydalı model sayısı.

5. Kuruluşun Finansman Kaynakları

Üniversitemiz, 5018 Sayılı Kanun'a ekli II Sayılı Özel Bütçeli İdareler Cetvelinin A bendinde Yükseköğretim Kurulu, Üniversiteler ve Yüksek Teknoloji Enstitüleri içerisinde sayılan, "Özel Bütçeli" bir kurumdur.

Gelirlerimiz:

A- Bütçe

- a) Hazine Yardımı
- b) Öz Gelirler
 - 1- Kira Gelirleri
 - 2-SKS (Sosyal tesis, kantin, vs.) Gelirleri
 - 3-İkinci Öğretim Gelirleri
 - 4-Örgün Öğretim Gelirleri

B- Bütçe Dışı Kaynak

- a) Döner Sermaye
- b) Araştırma Projeleri
- c) Şartlı Bağış ve Yardımlar (Hibe)

Tablo 3: 2024 Yılı Gelir Gerçekleşmeleri Tablosu

Gelirler				Açıklama	2024		
I	II	III	IV		Gelir Tahmini (TL)	Yılsonu Gerçekleşme (TL)	Gerçekleşme/ Gelir Tahmini (%)
03				Teşebbüs ve Mülkiyet Gelirleri	3.100.000	15.959.232	514,8
03	1	2	04	Kurs, Toplantı, Seminer, Eğitim vb. Faaliyet Gelirleri	0	36.000	-
03	1	2	29	Birinci Öğretimden Elde Edilen Gelirler	1.000.000	3.786.448	378,6
03	1	2	30	Sınav, Kayıt ve Bunlara İlişkin Diğer Hizmet Gelirleri	0	-2.000	-
03	1	2	31	İkinci Öğretimden Elde Edilen Gelirler	500.000	2.822.363	564,5
03	1	2	32	Yaz Okulu Gelirleri	0	258.720	-
03	1	2	33	Tezsiz Yüksek Lisans Gelirleri	0	741.660	-
03	1	2	34	Tezli Yüksek Lisans Gelirleri	0	318.750	-
03	1	2	36	Sosyal Tesis İşletme Gelirleri	100.000	952.401	947,4
03	1	2	45	Uzaktan Öğretimden Elde Edilen Gelirler	0	3.047.773	-
03	1	2	69	Yükseköğretim Kurumları Öğrenci Yemek Hizmeti Gelirleri	1.350.000	1.882.586	139,5
03	1	2	99	Diğer hizmet gelirleri	150.000	1.535.877	1.023,9
03	6	1	99	Diğer Taşınmaz Kira Gelirleri	0	351.835	-
03	9	9	99	Diğer Çeşitli Teşebbüs ve Mülkiyet Gelirleri	0	226.819	-
04				Alınan Bağış ve Yardımlar ile Özel Gelirler	592.048.000	602.184.954	101,7
04	2	1	01	Hazine Yardımı	517.047.000	559.800.865	108,3
04	2	2	01	Hazine Yardımı	75.001.000	41.353.000	55,1
04	4	2	04	Kişilerden Alınan Şartlı Bağış ve Yardımlar	0	592.365	-
04	5	1	13	YÖK Burs Destekleri	0	438.724	-
05				Diğer Gelirler	3.000.000	13.544.787	451,5
05	1	9	01	Kişilerden Alacaklar Faizleri	0	3.317	-
05	1	9	99	Diğer Faizler	0	632	-
05	2	6	16	Araştırma Projeleri Gelirleri Payı	0	1.615.594	-
05	3	2	99	Diğer İdari Para Cezaları	0	38.040	-
05	3	9	99	Yukarıda Tanımlanmayan Diğer Para Cezaları	0	16.372	-
05	9	1	01	İrat Kaydedilecek Nakdi Teminatlar	0	7.200	-
05	9	1	03	İrat Kaydedilecek Teminat Mektupları	0	65.000	-
05	9	1	06	Kişilerden Alacaklar	0	3.881.737	-
05	9	1	19	Öğrenci Katkı Payı Telif Gelirleri	3.000.000	5.856.210	195,2
05	9	1	31	OSB Meslek Yüksekokulları Eğitim Desteği	0	767.431	-
05	9	1	99	Yukarıda Tanımlanmayan Diğer Çeşitli Gelirler	0	1.293.254	-
GENEL TOPLAM					598.148.000	631.688.973	105,6

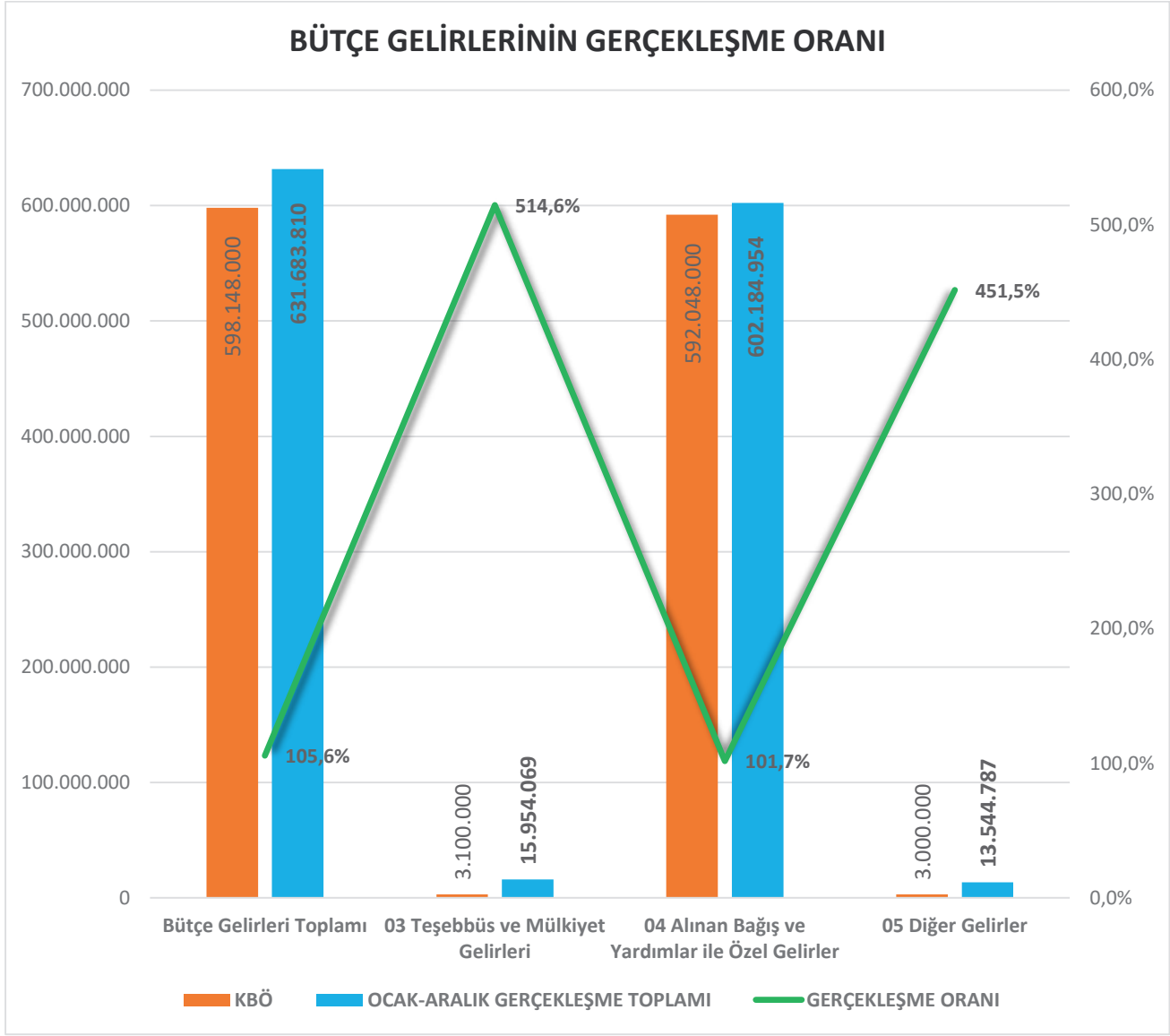

Grafik 1: 2024 Yılı Bütçe Gelir Gerçekleşmeleri

Tablo 4: 2024 Yılı Proje Bazında Yatırım Bütçesi ve Harcamaları

KAYSERİ ÜNİVERSİTESİ 2024 YILI YATIRIM BÜTÇESİ VE HARCAMALARI								
PROJE ADI	2024 YILI KBÖ	TASARUF TEDBİRLERİ (-)	AKTARILAN (-)	EKLENEN (+)	TOPLAM ÖDENEK	2024 YILI HACAMA	KALAN ÖDENEK	HARCAMA ORANI
1- MUHTELİF İŞLER PROJESİ	50.001.000	5.100.100	3.450.000	21.790.211	63.241.111	51.714.367	11.526.744	% 82
1.1- Makine Teçhizat ve Bilgisayar Alımları Projesi	20.001.000	5.100.100	1.300.000	6.680.639	20.281.539	13.457.444	6.824.095	% 66
1.2- Yazılım Alımları Projesi	3.000.000	0	0	1.338.371	4.338.371	4.162.264	176.107	% 96
1.3- Büyük Onarım Projesi	27.000.000	0	0	11.621.201	38.621.201	34.094.659	4.526.542	% 88
2- ÇEŞİTLİ ÜNİTELERİN ETÜT PROJESİ	2.000.000	200.000	0	0	1.800.000	645.600	1.154.400	% 36
3- KAMPÜS ALTYAPISI PROJESİ	19.000.000	1.900.000	11.621.201	0	5.478.799	4.711.047	767.752	% 86
4- YAYIN ALIMLARI PROJESİ	4.000.000	300.000	1.000.000	0	2.700.000	2.252.026	447.974	% 83
GENEL TOPLAM	75.001.000	7.500.100	16.071.201	21.790.211	73.219.910	59.323.040	13.896.870	% 81

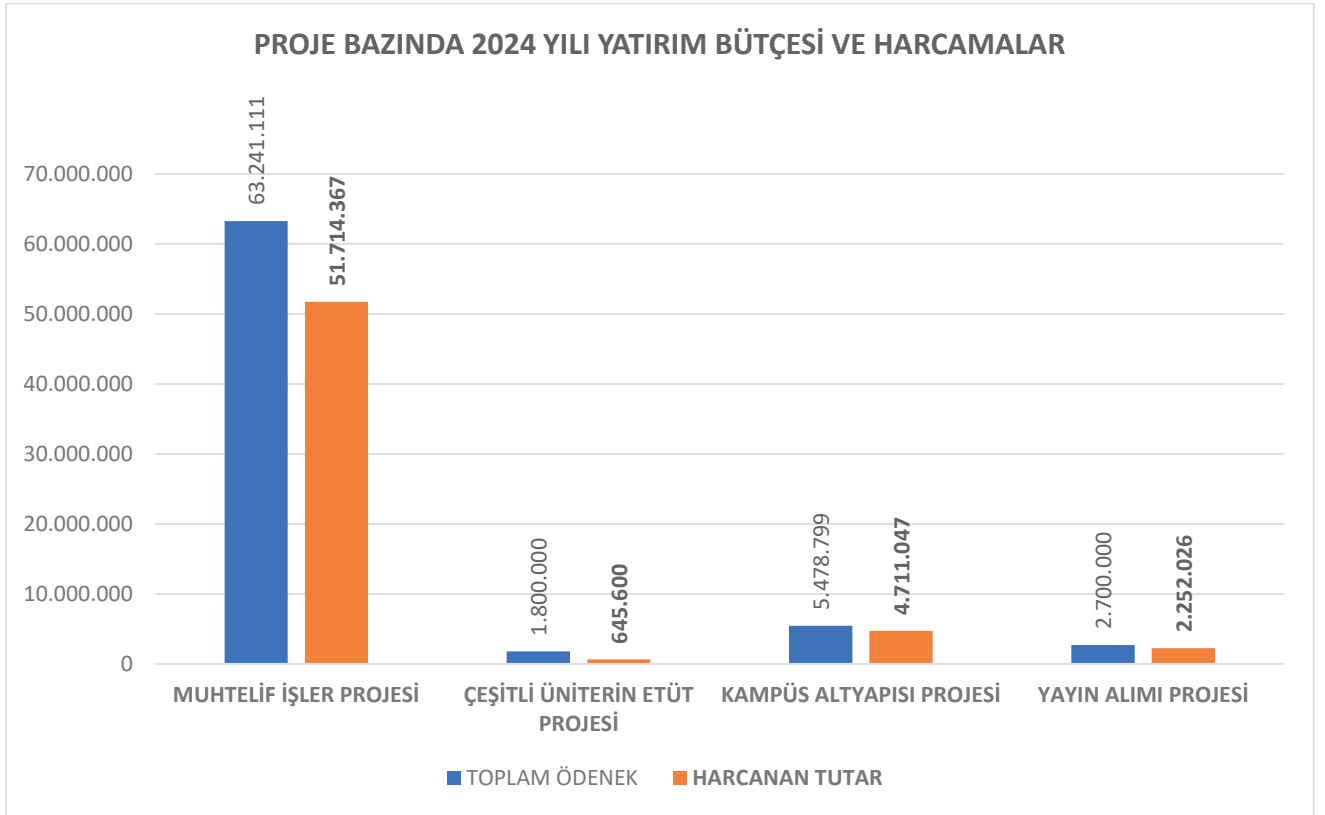

Grafik 2: 2024 Yılı Proje Bazında Yatırım Harcamaları

5.1. Kuruluşun Mevcut Üretim/ Hizmet Kapasitesi

Üniversitemizde; 2024-2025 eğitim öğretim yılı itibariyle 6 fakülte, 1 enstitü, 13 meslek yüksekokulu bulunmaktadır.

Fakülteler: Uygulamalı Bilimler Fakültesi, Develi Sosyal ve Beşerî Bilimler Fakültesi, Develi İslami İlimler Fakültesi, Mühendislik, Mimarlık ve Tasarım Fakültesi, Sağlık Bilimleri Fakültesi ve Bilgisayar ve Bilişim Bilimleri Fakültesi'dir.

Meslek Yüksekokulları: Teknik Bilimler Meslek Yüksekokulu, Safiye Çıkrıkçıoğlu Meslek Yüksekokulu, Mustafa Çıkrıkçıoğlu Meslek Yüksekokulu, Sosyal Bilimler Meslek Yüksekokulu, Bünyan Meslek Yüksekokulu, Develi Hüseyin Şahin Meslek Yüksekokulu, Pınarbaşı Meslek Yüksekokulu, Tomarza Mustafa Akıncıoğlu Meslek Yüksekokulu, Yahyalı Meslek Yüksekokulu, Yeşilhisar Meslek Yüksekokulu, İncesu Ayşe ve Saffet Arslan Sağlık Hizmetleri Meslek Yüksekokulu, Organize Sanayi Bölgesi Meslek Yüksekokulu ve Bilişim Teknolojileri Meslek Yüksekokulu'dur.

Enstitü: Lisansüstü Eğitim Enstitüsüdür.

Üniversitemizde ayrıca 12 adet Uygulama ve Araştırma Merkezi bulunmaktadır;

- Sürekli Eğitim Uygulama ve Araştırma Merkezi (KAYSEM)
- Kariyer Planlama Uygulama ve Araştırma Merkezi
- Siber Güvenlik Uygulama ve Araştırma Merkezi
- Uzaktan Eğitim Uygulama ve Araştırma Merkezi (KAYUZEM)
- Kalite ve Strateji Geliştirme Uygulama ve Araştırma Merkezi (KASGEM)
- Gıda Çalışmaları Uygulama ve Araştırma Merkezi
- İş Sağlığı ve Güvenliği Eğitimi Uygulama ve Araştırma Merkezi
- Seyrani Uygulama ve Araştırma Merkezi
- Turizm Çalışmaları Uygulama ve Araştırma Merkezi
- Ata Tohumu Uygulama ve Araştırma Merkezi
- Kadın ve Aile Çalışmaları Uygulama ve Araştırma Merkezi
- Dil Öğretimi Uygulama ve Araştırma Merkezi



Kayseri Üniversitesi'nde 6 fakülte, 1 enstitü ve 13 meslek yüksekokulunda toplam 111 eğitim programı bulunmaktadır.

Tablo 5: KAYÜ Eğitim Programları

EĞİTİM PROGRAMLARI	PROGRAM SAYISI
Doktora Eğitim Programı	4
Yüksek Lisans Eğitim Programı	18
Lisans Eğitim Programları	15
Ön lisans Eğitim Programları	74
TOPLAM	111

Tablo 6: Akademik Personel Sayısı

ÜN VAN	PERSONEL SAYISI
Profesör	20
Doçent	38
Dr. Öğretim üyesi	63
Öğretim görevlisi	147
Araştırma görevlisi	17
TOPLAM	285

Tablo 7: İdari Personel Sayısı

HİZMET SINIFI	PERSONEL SAYISI
Genel İdare Hizmetleri Sınıfı	144
Sağlık Hizmetleri ve Yardımcı Sağlık Hizmetleri Sınıfı	3
Teknik Hizmetler Sınıfı	33
Avukatlık Hizmetleri Sınıfı	1
Yardımcı Hizmetler Sınıfı	38
TOPLAM	219

Tablo 8: Sözleşmeli Personel Personel Sayısı

ÜN VAN	PERSONEL SAYISI
Büro Personeli	26
Mühendis	1
Teknisyen	1
Programcı	1
Destek Personeli	22
Koruma ve Güvenlik Görevlisi	18
TOPLAM	69

Tablo 9: İşçi Sayısı

HİZMET SINIFI	PERSONEL SAYISI
Sürekli İşçiler	91
TOPLAM	91

Kayseri Üniversitesi'nde toplam 285 akademik personel görev yapmaktadır. Bunların 20'si profesör, 38'i doçent, 63'ü doktor öğretim üyesi, 147'si öğretim görevlisi ve 17'si araştırma görevlisidir. Ayrıca 219 kadrolu personel, 69 sözleşmeli personel ve 91 sürekli işçi ile birlikte 379 idari personel hizmet vermektedir.

285'i akademik ve 379'u idari personel olmak üzere toplam 664 personel üniversitemiz eğitim öğretim ve idari faaliyetlerinin yürütülmesinde hizmet vermektedir.

Kayseri Üniversitesi'nde merkez ve diğer ilçelerin toplamında 15.544 öğrenci ile eğitim öğretim faaliyetlerine devam etmektedir. Grafik 3'de Üniversitemiz öğrenci sayıları dağılımı yer almaktadır.

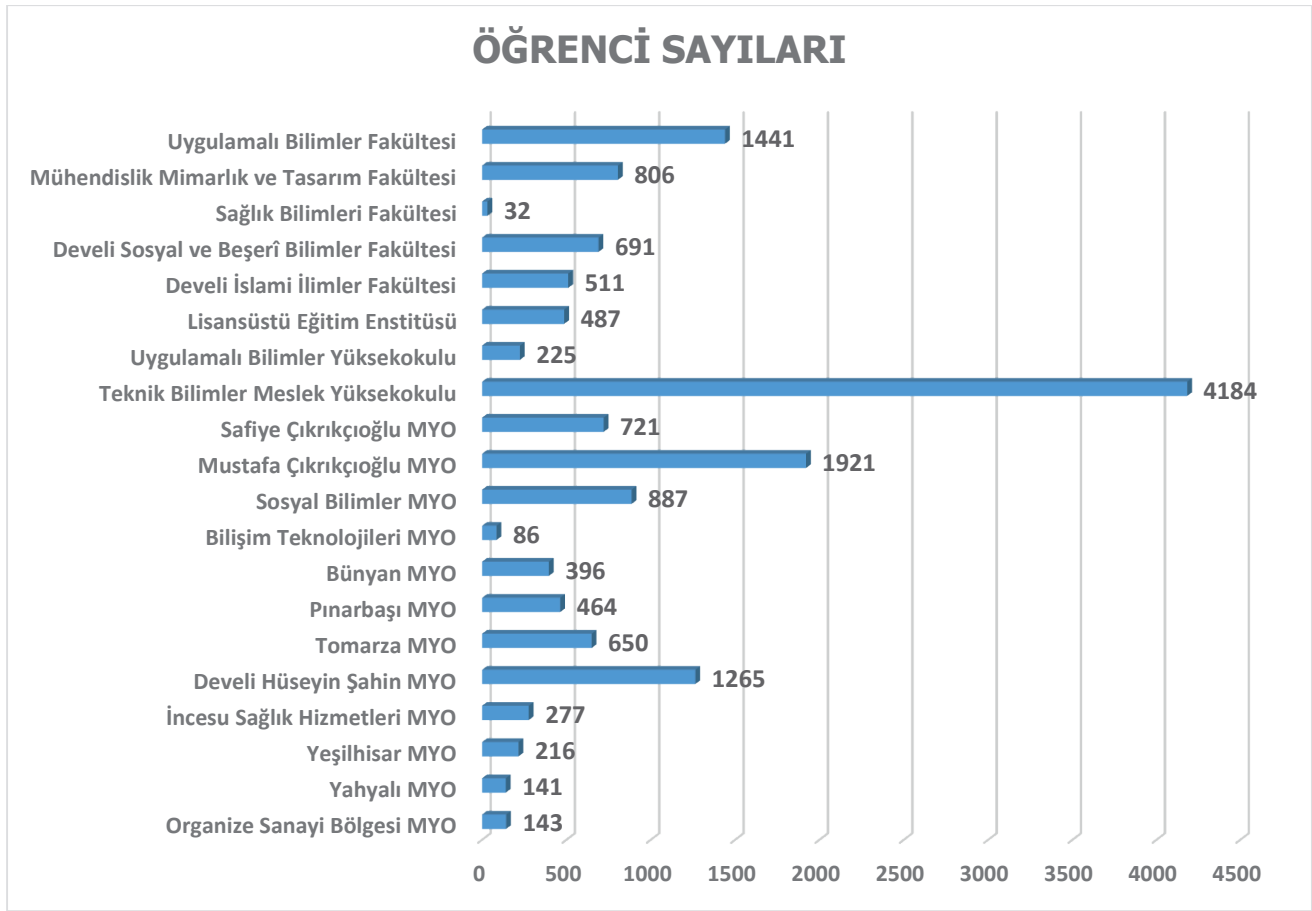

Grafik 3: KAYÜ Öğrenci Sayıları Dağılımı

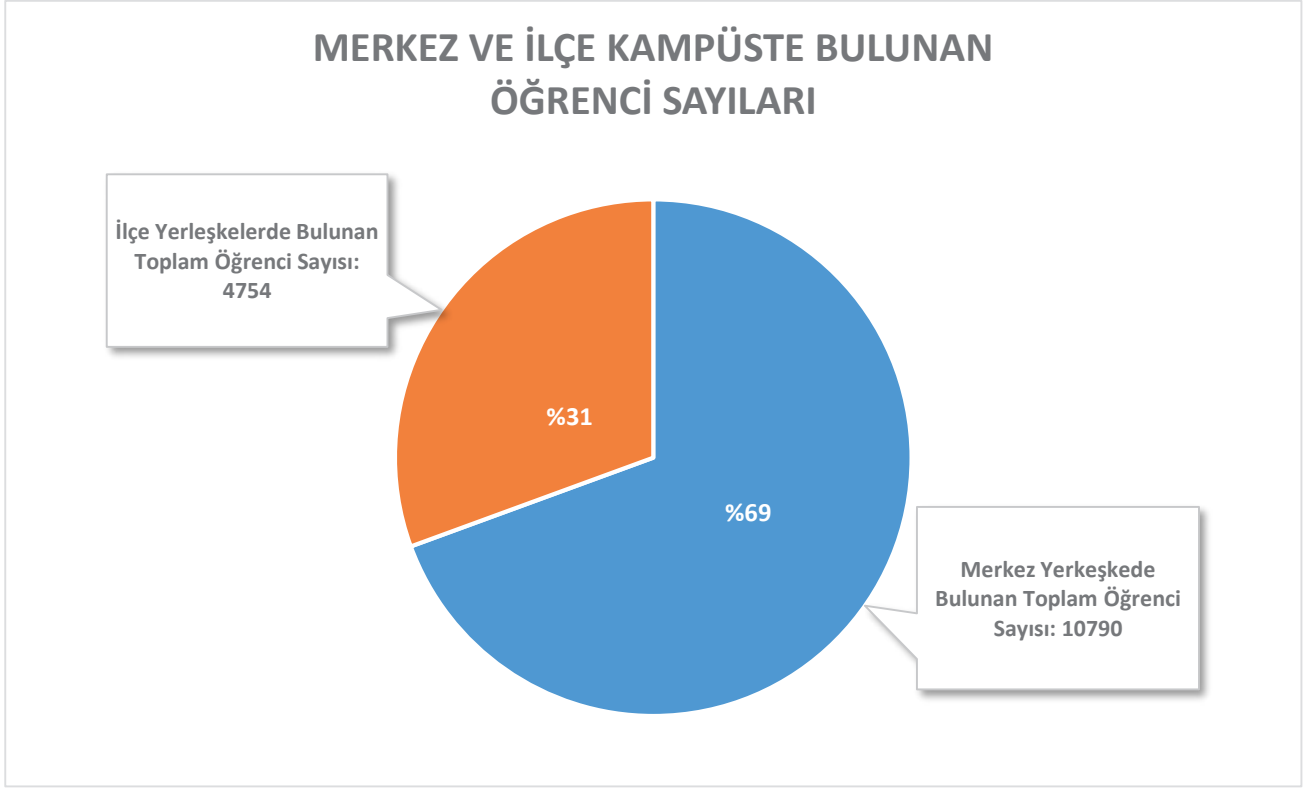
**Grafik 4:** Merkez ve İlçe Yerleşkelerde Bulunan Öğrenci Sayıları**Tablo 10:** KAYÜ Fiziki Alanlar Tablosu

KAYÜ FİZİKİ ALANLARI	
YERLEŞKE ADI	KAPALI ALAN (m ²)
15 Temmuz Yerleşkesi	54.264 m ²
Develi Seyrani Yerleşkesi	25.973 m ²
Tomarza Yerleşkesi	4.612 m ²
Pınarbaşı Alparslan TÜRKEŞ Yerleşkesi	4.072 m ²
Bünyan Yerleşkesi	3.103 m ²
Yeşilhisar Prof. Dr. Fuat SEZGİN Yerleşkesi	2.406 m ²
İncesu Yerleşkesi	2.318 m ²
Yahyalı Yerleşkesi	3.232 m ²
OSB Yerleşkesi	1.500 m ²
TOPLAM	101.480 m²

6. 2024 Yılı Yatırımlarıyla Hedeflenen ve Gerçekleşen Kapasite Artışı/İyileştirme

6.1. 15 Temmuz Yerleşkesi

15 Temmuz Yerleşkesinde; “Uygulamalı Bilimler Fakültesi”, “Mühendislik, Mimarlık ve Tasarım Fakültesi”, “Sağlık Bilimleri Fakültesi” ve “Bilgisayar ve Bilişim Bilimler Fakültesi” olmak üzere dört fakülte, “Teknik Bilimler Meslek Yüksekokulu”, “Safiye Çıkrıkçıoğlu Meslek Yüksekokulu”, “Mustafa Çıkrıkçıoğlu Meslek Yüksekokulu”, “Sosyal Bilimler Meslek Yüksekokulu”, “Bilişim Teknolojileri Meslek Yüksekokulu” olmak üzere beş meslek yüksekokulu ve lisansüstü çalışmaların yapıldığı “Lisansüstü Eğitim Enstitüsü” ile “Sürekli Eğitim Uygulama ve Araştırma Merkezi (KAYSEM)”, “Kariyer Planlama Uygulama ve Araştırma Merkezi”, “Siber Güvenlik Uygulama ve Araştırma Merkezi”, “Uzaktan Eğitim Uygulama ve Araştırma Merkezi (KAYUZEM)”, “Kalite ve Strateji Geliştirme Uygulama ve Araştırma Merkezi (KASGEM)”, “Gıda Çalışmaları Uygulama ve Araştırma Merkezi”, “İş Sağlığı ve Güvenliği Eğitimi Uygulama ve Araştırma Merkezi”, “Turizm Çalışmaları Uygulama ve Araştırma Merkezi”, “Kadın ve Aile Çalışmaları Uygulama ve Araştırma Merkezi”, “Dil Öğretimi Uygulama ve Araştırma Merkezi” olmak üzere 10 ayrı uygulama ve araştırma merkezi bulunmaktadır.



Fotoğraf 1: 15 Temmuz Yerleşkesi Genel Görünümü

Uygulamalı Bilimler Fakültesi'nde; 22 akademik personel, 8 idari personel ve 2 işçi olmak üzere toplam 32 personel görev yapmaktadır. 2024-2025 eğitim öğretim yılında İnsan Kaynakları Yönetimi Bölümü, Muhasebe ve Finans Yönetimi Bölümü, Uluslararası Ticaret ve Lojistik Bölümü, Yönetim Bilişim Sistemleri Bölümü, Gastronomi ve Mutfak Sanatları Bölümü olmak üzere 1.441 kayıtlı öğrencisi ile eğitim öğretim faaliyetleri yürütülmektedir



Fotoğraf 2: Uygulamalı Bilimler Fakültesi

Mühendislik, Mimarlık ve Tasarım Fakültesi'nde; 36 akademik personel, 10 idari personel ve 1 işçi olmak üzere toplam 37 personel görev yapmaktadır. 2024-2025 eğitim öğretim yılında Elektrik-Elektronik Mühendisliği Bölümü, Endüstri Mühendisliği Bölümü, Bilgisayar Mühendisliği Bölümü, Mühendislik Temel Bilimleri Bölümü ve Yazılım Mühendisliği Bölümü olmak üzere 806 kayıtlı öğrencisi ile eğitim öğretim faaliyetleri yürütülmektedir.



Fotoğraf 3: Mühendislik, Mimarlık ve Tasarım Fakültesi

Sağlık Bilimleri Fakültesi'nde; 4 akademik personel, 3 idari personel olmak üzere toplam 7 personel görev yapmaktadır. 2024-2025 eğitim öğretim yılında Beslenme ve Diyetetik Bölümü, Çocuk Gelişimi Bölümü, Hemşirelik Bölümü, Odyoloji Bölümü olmak üzere 32 kayıtlı öğrencisi ile eğitim öğretim faaliyetleri yürütülmektedir.



Fotoğraf 4: Sağlık Bilimleri Fakültesi

Safiye Çıkrıkçıoğlu Meslek Yüksekokulu'nda; 14 akademik personel, 5 idari personel ve 3 işçi olmak üzere toplam 22 personel görev yapmaktadır. 2024-2025 eğitim öğretim yılında Bitkisel ve Hayvansal Bölümü, Veterinerlik Bölümü ve Gıda İşleme Bölümü olmak üzere 721 kayıtlı öğrencisi ile eğitim öğretim faaliyetleri yürütülmektedir.



Fotoğraf 5: Safiye Çıkrıkçıoğlu MYO

Sosyal Bilimler Meslek Yüksekokulu'nda; 20 akademik personel, 5 idari personel ve 1 işçi olmak üzere toplam 26 personel görev yapmaktadır. 2024-2025 eğitim öğretim yılında Yönetim ve Organizasyon Bölümü, Hukuk Bölümü, Ulaştırma Hizmetleri Bölümü, Dış Ticaret Bölümü ve Büro Hizmetleri ve Sekreterlik Bölümü olmak üzere 887 kayıtlı öğrencisi ile eğitim öğretim faaliyetleri yürütülmektedir.



Fotoğraf 6: Sosyal Bilimler MYO

Mustafa Çıkrıkçioğlu Meslek Yüksekokulu'nda; 27 akademik personel, 4 idari personel ve 3 işçi olmak üzere toplam 34 personel görev yapmaktadır. 2024-2025 eğitim öğretim yılında Tekstil, Giyim, Ayakkabı ve Deri Bölümü, Kimya ve Kimyasal İşleme Teknolojileri Bölümü, Tasarım Bölümü, El Sanatları Bölümü, Elektrik ve Enerji Bölümü, Mülkiyet Koruma ve Güvenlik Bölümü, Görsel İşitsel Teknikler ve Medya Yapımcılığı Bölümü olmak üzere 1.921 kayıtlı öğrencisi ile eğitim öğretim faaliyetleri yürütülmektedir.



Fotoğraf 7: Mustafa Çıkrıkçioğlu MYO

Teknik Bilimler Meslek Yüksekokulu'nda; 30 akademik personel, 11 idari personel ve 8 işçi olmak üzere toplam 49 personel görev yapmaktadır. 2024-2025 eğitim öğretim yılında Bilgisayar Teknolojileri Bölümü, Elektrik ve Enerji Bölümü, Elektronik ve Otomasyon Bölümü, İnşaat Bölümü, Makine ve Metal Teknolojileri Bölümü ve Tasarım Bölümü olmak üzere 4.184 kayıtlı öğrencisi ile eğitim öğretim faaliyetleri yürütülmektedir.



Fotoğraf 8: Teknik Bilimler MYO

Bilişim Teknolojileri Meslek Yüksekokulu'nda; 3 akademik personel, 1 idari personel olmak üzere toplam 4 personel görev yapmaktadır. 2024-2025 eğitim öğretim yılında Elektronik ve Otomasyon Bölümü, Motorlu Araçlar ve Ulaştırma Teknolojileri Bölümü ve Bilgisayar Teknolojileri Bölümü olmak üzere 86 kayıtlı öğrencisi bulunmaktadır. Bilişim Teknolojileri Meslek Yüksekokulunun hali hazırda binası bulunmadığı için Teknik Bilimler Meslek Yüksekokulu'nda eğitim öğretime devam etmektedir.

6.2. Develi Seyrani Yerleşkesi



Fotoğraf 9: Develi Seyrani Yerleşkesi Uydu Görüntüsü



Fotoğraf 10: Develi Seyrani Yerleşkesi Genel Görünümü

Develi Seyrani Yerleşkesi'nde; "İslami İlimler Fakültesi" ve "Sosyal ve Beşeri Bilimler Fakültesi" olmak üzere iki fakülte ve "Hüseyin Şahin Meslek Yüksekokulu" olmak üzere bir meslek yüksekokulu ile "Seyrani Araştırma ve Uygulama Merkezi", "Ata Tohumu Uygulama ve Araştırma Merkezi" olmak üzere iki uygulama ve araştırma merkezi bulunmaktadır.

Develi Seyrani Yerleşkesi 4.560m² kapalı alana sahip Hüseyin Şahin Meslek Yüksekokulu A-Blok, 4.596m² alana sahip Hüseyin Şahin Meslek Yüksekokulu B-Blok, 4.893m² alana sahip Develi İslami İlimler Fakültesi (Paksa Bloğu), 4.523m² alana sahip Sosyal ve Beşeri Bilimler Fakültesi (Mahmut Karaca Bloğu), 4.523 m² alana sahip Mustafa Aksu Eğitim Bloğu, 2.544m² alana sahip M. Hidayet Tutum Kongre ve Kültür Merkezi, 334m² alana sahip kafeterya binası ile 25.973m² kapalı alana sahiptir.

Develi İslami İlimler Fakültesi'nde; 15 akademik ve 4 idari personel olmak üzere toplam 19 personel görev yapmaktadır. 2024-2025 eğitim öğretim yılında Temel İslami İlimler Bölümü ile Felsefe ve Din Bilimleri Bölümünde 511 kayıtlı öğrencisi ile eğitim öğretim faaliyetleri yürütülmektedir.

Develi Sosyal ve Beşeri Bilimler Fakültesi'nde; 14 akademik ve 4 idari personel olmak üzere toplam 18 personel görev yapmaktadır. 2024-2025 eğitim öğretim yılında Sağlık Yönetimi, Tarih ve Türk Dili Edebiyatı bölümlerinde olmak üzere toplamda 691 kayıtlı öğrencisi ile eğitim öğretim faaliyetleri yürütülmektedir.

Develi Hüseyin Şahin Meslek Yüksekokulu'nda; 20 akademik ve 8 idari personel olmak üzere toplam 28 personel görev yapmaktadır. Çocuk Bakımı ve Gençlik Hizmetleri (Çocuk Gelişimi), Büro Hizmetleri ve Sekreterlik (Büro Yönetimi), Bilgisayar Teknolojileri (Bilgisayar Programcılığı-Bilgisayar Teknolojileri), Otel Lokanta ve İkram Hizmetleri (Aşçılık), Bitkisel ve Hayvansal Üretim Bölümü, Sosyal Hizmetler ve Danışmanlık Bölümü, Yönetim ve Organizasyon (Lojistik) olmak üzere toplamda 1.265 kayıtlı öğrencisi ile eğitim öğretim faaliyetleri yürütülmektedir.

Develi Seyrani Yerleşkesi'nde 2024-2025 eğitim öğretim yılında toplam öğrenci sayısı 2.467 kişidir.

Develi Hüseyin Şahin Meslek Yüksekokulu'nda; 4.560m² alana sahip Hüseyin Şahin Meslek Yüksekokulu A-Blok ve M.Ziyaettin Ayan-Mehmet Palamut 4.596m² alana sahip B-Bloğu ile toplamda 9.156m² kapalı alanı bulunmaktadır.



Fotoğraf 11: Develi Hüseyin Şahin MYO (A-Blok)

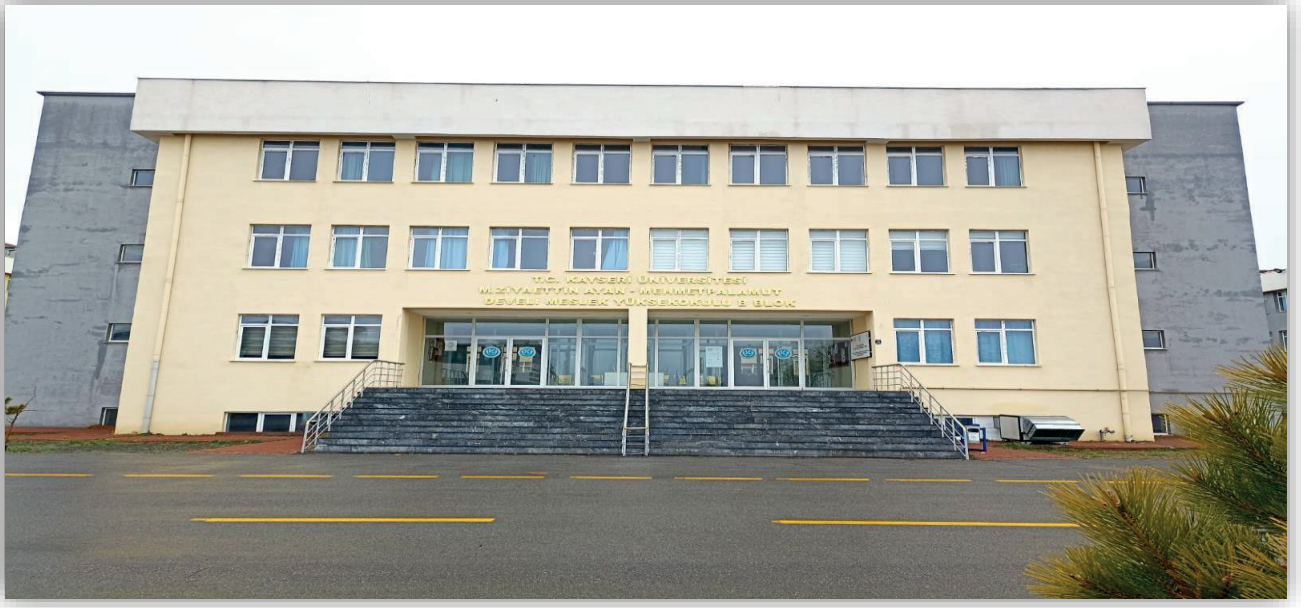

Fotoğraf 12: Develi Hüseyin Şahin MYO (B-Blok)

Develi yöresinde yetişen Gacer ata buğdayı, Develi Belediyesi ve Kayseri Üniversitesi ortaklığında Türk Patent Enstitüsüne yapılan başvuru sonrasında “Develi Gaceri” adı altında tescil edilmiştir. Üniversitemiz bünyesinde kurulan ve fiilen Develi ilçemizde faaliyet gösteren Ata Tohumu Uygulama ve Araştırma Merkezi de “Develi Gaceri”nden başka Anadolu’nun zenginliği olan tüm genetiği bozulmamış ata tohumlarını koruma anlamında çalışmalarına da devam etmektedir.

2024-2025 eğitim öğretim yılında İslami İlimler bölümünde 511 kayıtlı öğrencisi ile eğitim öğretim faaliyetleri yürütülmektedir.

Develi İslami İlimler Fakültesi; 4.893m² kapalı alana sahip olup binanın çevre düzenlemesi için ödeneğe ihtiyaç duyulmaktadır.



Fotoğraf 13: Develi İslami İlimler Fakültesi (Paksa Bloğu)

Develi Sosyal ve Beşeri Bilimler Fakültesi 18 Mayıs 2018 tarihli ve 30425 sayılı Resmi Gazete’de yayımlanan Yükseköğretim Kanunu ile Bazı Kanun Hükmünde Kararnamelerde Değişiklik Yapılmasına Dair Kanunla Kayseri Üniversitesi Rektörlüğüne bağlı olarak kurulmuştur. Sosyal ve Beşeri Bilimler Fakültesi Mahmut Karaca Bloğu 4.523m² kapalı alana sahip olup, 2024-2025 eğitim öğretim yılında Sağlık Yönetimi, Tarih ve Türk Dili Edebiyatı bölümlerinde olmak üzere toplamda 691 kayıtlı öğrencisi ile eğitim öğretim faaliyetleri yürütülmektedir.



Fotoğraf 14: Develi Sosyal ve Beşeri Bilimler Fakültesi Mahmut Karaca Bloğu



Fotoğraf 15: Mustafa Aksu Tarımsal Araştırma ve Uygulama Eğitim Bloğu

6.3. Bünyan Yerleşkesi

Bünyan Meslek Yüksekokulu ilk olarak Yükseköğretim Genel Kurulu'nun 20/10/2006 tarihli toplantısında 2547 sayılı Kanun'un 2880 sayılı Kanun'la değişik 7/d-2 maddesi uyarınca Erciyes 6 Üniversitesi'ne bağlı olarak kurulmuş ardından 30425 Sayılı Resmî Gazetede yayınlanan 7141 No'lu Kanunla Kayseri Üniversitesi Rektörlüğü'ne bağlanmıştır. Yüksekokulumuzda mevcut Mülkiyet Koruma ve Güvenlik Bölümü altında Özel Güvenlik ve Koruma Programı ile Sivil Savunma ve İtfaiyecilik Programı, Ulaştırma Hizmetleri Bölümü altında ise Posta Hizmetleri Programı olmak üzere 2 bölüm 3 program bulunmaktadır.



Fotoğraf 16: Bünyan Yerleşkesi Uydu Görüntüsü



Fotoğraf 17: Bünyan Yerleşkesi

Bünyan Meslek Yüksekokulu'nda; Özel Güvenlik ve Koruma, Sivil Savunma ve İtfaiyecilik, Posta Hizmetleri programlarında toplamda 396 öğrenci bulunmaktadır. 11 akademik personel, 4 idari personel ve 4 işçi olmak üzere toplam 19 personelle faaliyetlerini sürdürmektedir.

Bünyan Meslek Yüksekokulu, “Ülkemizin stratejik hedefleri doğrultusunda alanında lider, yenilikçi, gelişime açık, katılımcı, paylaşımcı bireyler yetiştirmek” vizyonuyla ülkenin nitelikli meslek yüksekokulları arasında ön sırada yer almayı hedeflemektedir.

Bilimsel, kültürel, sanatsal, sosyal ve sportif faaliyetlerle üniversite öğrencilerinin kişilik gelişimlerinin desteklemesi, toplum bilincinin oluşması, boş zamanlarını değerlendirmeleri ve dinlenmelerinin sağlanması, akademik gelişmelerine katkıda bulunulması, gerçekleştirilecek bedensel-sosyal-kültürel etkinliklerle sürdürülebilir gelişim ve değişimi toplumumuza taşımak hedefine yönelik, üniversite öğrencilerinin ihtiyaçlarını karşılayan bir kampüs haline gelebilmesi için ödeneğe ihtiyaç duyulmaktadır.



Fotoğraf 18: Bünyan MYO

Okul bahçe sınırlarının araç trafiğine açık olması, okul içerisine giriş çıkışların kontrol edilememesi nedeniyle güvenlik açığı oluşmaktadır. Bu kapsamda çevre duvarının tamamlanması, peyzaj düzenlemesi ve çevre aydınlatma çalışmalarının yapılması gerekmektedir.

6.4. Yeşilhisar Prof. Dr. Fuat Sezgin Yerleşkesi

2012 yılında Yeşilhisar Meslek Yüksekokulu olarak yapıлып Erciyes Üniversitesi'ne teslim edilen 2.406m² kapalı alana sahip bina, bir dönem hastane olarak kullanılmış daha sonra atıl kalmıştır. Erciyes Üniversitesi bünyesinde iken aktif hale getirilmemiş, 18 Mayıs 2018 tarihli ve 30425 sayılı Resmî Gazete'de yayımlanan 7141 sayılı Yükseköğretim Kanunu ile Bazı Kanun ve Kanun Hükmünde Kararnamelerde Değişiklik Yapılmasına Dair Kanunla Kayseri Üniversitesi'ne bağlanması sonrası kurulmuştur.

2024-2025 eğitim öğretim yılında faaliyetlerine başlamıştır. Yüksekokulumuzda Laborant ve Veteriner Sağlık Programı, Kümes Hayvanları Yetiştiriciliği ve Bitki Koruma Programında olmak üzere toplamda 216 öğrenci ile eğitim öğretime devam etmektedir.

8 akademik personel, 5 idari personel, 1 işçi olmak üzere toplam 14 personel ile faaliyetlerini sürdürmektedir. Öğretim üyelerinin odalarının tefrişatı, muhtelif işler projemizden karşılanmıştır.



Fotoğraf 19: Yeşilhisar Prof. Dr. Fuat Sezgin Yerleşkesi Uydu Görüntüsü



Fotoğraf 20: Yeşilhisar MYO

6.5. İncesu Yerleşkesi

İncesu Ayşe ve Saffet Arslan Sağlık Hizmetleri Meslek Yüksekokulu, “ülkemizde sağlık hizmetlerini geliştirmek, toplumun yaşam kalitesini artırmak, yenilikçi ve gelişime açık; etik ilkelere önem veren ve liderlik özelliğine sahip nitelikli profesyonel sağlık teknikerleri yetiştirmektedir.” misyonu ile eğitim öğretime başlamıştır. 2.318m² kapalı alana sahiptir. 11 akademik personel, 10 idari personel ve 5 işçi olmak üzere toplamda 26 personel görev yapmaktadır. Ön lisans düzeyinde eğitim veren okulumuzda; Diyaliz Programı, İlk ve Acil Yardım Programı, Ortopedik Protez ve Ortez Programı, Fizyoterapi Programı, Engelli Bakımı ve Rehabilitasyon Programında toplam 277 öğrenci ile eğitim öğretim faaliyetleri sürdürülmektedir.



Fotoğraf 21: İncesu Yerleşkesi Uydu Görüntüsü



Fotoğraf 22: İncesu Ayşe ve Saffet Arslan Sağlık Hizmetleri MYO

6.6. Tomarza Yerleşkesi

Tomarza Mustafa Akıncıoğlu Meslek Yüksekokulu 30/11/2011 tarihli Yüksek Öğretim Genel Kurul toplantısında 2547 Sayılı Kanun'un 2880 Sayılı Kanun'la değişik 7/d-2 maddesi uyarınca kurulmuştur. 4.612m² kapalı alana sahiptir. 2013-2014 Eğitim Öğretim Yılı Güz Yarıyılında Yapı Yalıtım Teknolojisi Programı ve Yapı Denetimi Programı'na öğrenci olarak öğretime başlamıştır. Yüksekokulumuz 2013-2014 Eğitim Öğretim Yılı başında hayırsever iş adamı Mustafa Akıncıoğlu tarafından tefriş edilmiş ve Erciyes Üniversitesi Senatosu'nun aldığı kararla adı Tomarza Mustafa Akıncıoğlu Meslek Yüksekokulu olarak değiştirilmiştir.

Tomarza Mustafa Akıncıoğlu Meslek Yüksekokulu; Yapı Denetim Programında, İnşaat Teknolojisi Programında, Harita ve Kadastro Programında, Mimari Restorasyon Programında öğrenci olmak üzere toplam 650 öğrencisi, 13 akademik personel, 3 idari personel ve 6 işçi olmak üzere toplam 22 personel ile eğitim öğretime devam etmektedir. Tomarza Mustafa Akıncıoğlu Meslek Yüksekokulu'muzun büyük bir sorunu bulunmamakla birlikte genel anlamda küçük bakım onarımlara ihtiyacı bulunmaktadır.



Fotoğraf 23: Tomarza Yerleşkesi Uydu Görüntüsü



Fotoğraf 24: Tomarza Mustafa Akıncıoğlu MYO

6.7. Pınarbaşı Alparslan Türkeş Yerleşkesi

2017 yılında eğitim öğretime başlayan Pınarbaşı Meslek Yüksekokulu 4.072m² kapalı alana sahiptir. 10 akademik personel, 3 idari personel ve 2 işçi olmak üzere toplam 15 personel ile faaliyet göstermektedir. Pınarbaşı Meslek Yüksekokulu; Finans Bankacılık ve Sigortacılık Bölümü, Muhasebe ve Vergi Bölümü, Pazarlama ve Reklamcılık Bölümü olmak üzere toplam 464 öğrenci ile eğitim öğretime devam etmektedir.



Fotoğraf 25: Pınarbaşı Alparslan Türkeş Yerleşkesi Uydu Görüntüsü



Fotoğraf 26: Pınarbaşı Meslek Yüksekokulu

6.8. Yahyalı Yerleşkesi

Yahyalı ilçe merkezine çok uzak mesafede bulunan Yahyalı Meslek Yüksekokulu 3.232m² kapalı alana sahip bina hayırseverler tarafından yaptırılmıştır. Devasa büyüklükte iki binanın da büyük bir bakım onarımına, çevre düzenlemesine ve alt yapısının oluşturulmasına ihtiyaç duyulmaktadır. Yahyalı Meslek Yüksekokulunda 3 akademik ve 2 idari personel olmak üzere toplam 5 personel görev yapmaktadır. Eğitim binasının sadece birinci katında tadilat yapılmış olup Elektrik ve Enerji Bölümü (Alternatif Enerji Kaynakları Teknolojisi Programı) olmak üzere toplam 141 öğrenci ile eğitim öğretime devam etmektedir.



Fotoğraf 27: Yahyalı Yerleşkesi Uydu Görüntüsü



Fotoğraf 28: Yahyalı MYO



Fotoğraf 29: Yahyalı MYO

- Bina çevresinin belirgin bir duvar ile ayrılmadığı görülmüştür. Bina çevresinde kontrolsüz girişler mevcuttur. Bu sebeple eğitim alanına giriş çıkış kontrolünün duvar ve bahçe kapısıyla sağlanması gerekmektedir. Yerleşimden uzak dağlık bir bölge olması nedeniyle çevre duvarı ile birlikte nizamiye oluşturulması gerekmektedir.
- Çevre aydınlatmasının yapılması gerekmektedir.
- Bina çevresinde gelen yağmur ve sel sularının binadan uzaklaştırılması için drenaj sistemlerinin yapılması gerekmektedir.
- Genel olarak tretuvarlarda kırılmalar ve peyzaj eksikliği görülmüştür. Eksiklikler giderilmelidir.
- Altyapı sorunları kontrol edilmelidir. Mevcut inşaat hatlarının bakım onarım işleri işlevini yapabilecek seviyeye çıkarılmalıdır.
- Genel olarak bina dış cephe boyasında solma ve yıpranmalar görülmüştür. Giriş cephesi yalıtım malzemelerinde de yırtılmalar mevcuttur. Cephe yalıtımının tamir edilmesi gerekmektedir.
- Bodrum kattaki dışa çıkış kapı kenarlarından içeri su almıştır. Kapı ve elemanları gözden geçirilmeli ve içeri yüzeylerde boya tadilat işleri yapılmalıdır.
- Bina iç tesisat alanlarında deforme olmuş giderler değiştirilmelidir.
- Bina içerisindeki elektrik hatları, elektrik pano odası, hidrofor odası, kazan dairesi, Asansör gibi teknik detay ve bölmeler elden geçirilerek sistemin eksiksiz bir şekilde aktif edilmesi sağlanmalıdır.

6.9. OSB Yerleşkesi

Organize Sanayi Bölgesi Meslek Yüksekokulumuz, 2547 Sayılı Kanun'un 2880 Sayılı Kanun'la değişik 7/d-2 maddesi uyarınca 09.05.2023 tarihli Yükseköğretim Genel Kurulu onayı ile kurulmuştur. 1.500m² kapalı alana sahip OSB Meslek Yüksekokulumuzda 8 akademik 4 idari personel olmak üzere toplam 12 personel görev yapmaktadır. Kaynak Teknolojisi, Endüstri Ürünleri Tasarımı ve Polimer Teknolojisi programları bulunmaktadır. 143 öğrencisi ile eğitim-öğretime devam etmektedir.



Fotoğraf 30: Organize Sanayi Bölgesi MYO

Yaklaşık 34.000 m²'lik arsanın Üniversitemize tahsis edilmesi için OSB Genel Kurulunca OSB yönetimine yetki verilmiştir. Tahsis işlemlerinin tamamlanmasının ardından hem bütçe imkânları hem hayırsever destekleriyle Organize Sanayi Bölgesi Teknik Yerleşkesi oluşturulacaktır. Kurulacak olan Organize Sanayi Bölgesi Teknik Yerleşkesi'nin oluşmasıyla birlikte OSB MYO'nun kalıcı yerine taşınması, ayrıca Mühendislik ve Tasarım Fakültesi ile Bilgisayar ve Bilişim Bilimleri Fakültesinin de bu yerleşkeye taşınması planlanmaktadır.

7. 2024 Yılı Yatırım Yıl İçi Revizyon Uygulamaları

Tablo 11: 2024 Yılı Proje Bazında Yatırım Bütçesi ve Harcamaları

KAYSERİ ÜNİVERSİTESİ 2024 YILI YATIRIM BÜTÇESİ VE HARCAMALARI								
PROJE ADI	2024 YILI KBÖ	TASARUF TEDBİRLERİ (-)	AKTARILAN (-)	EKLENEN (+)	TOPLAM ÖDENEK	2024 YILI HACAMA	KALAN ÖDENEK	HARCAMA ORANI
1- MUHTELİF İŞLER PROJESİ	50.001.000	5.100.100	3.450.000	21.790.211	63.241.111	51.714.367	11.526.744	% 82
1.1- Makine Teçhizat ve Bilgisayar Alımları Projesi	20.001.000	5.100.100	1.300.000	6.680.639	20.281.539	13.457.444	6.824.095	% 66
1.2- Yazılım Alımları Projesi	3.000.000	0	0	1.338.371	4.338.371	4.162.264	176.107	% 96
1.3- Büyük Onarım Projesi	27.000.000	0	0	11.621.201	38.621.201	34.094.659	4.526.542	% 88
2- ÇEŞİTLİ ÜNİTELERİN ETÜT PROJESİ	2.000.000	200.000	0	0	1.800.000	645.600	1.154.400	% 36
3- KAMPÜS ALTYAPISI PROJESİ	19.000.000	1.900.000	11.621.201	0	5.478.799	4.711.047	767.752	% 86
4- YAYIN ALIMLARI PROJESİ	4.000.000	300.000	1.000.000	0	2.700.000	2.252.026	447.974	% 83
GENEL TOPLAM	75.001.000	7.500.100	16.071.201	21.790.211	73.219.910	59.323.040	13.896.870	% 81

Tablo 11’de görüldüğü üzere üniversitemizin 2024 Yılı Yatırım ödeneği 73.219.910-TL’dir. Yıl içerisinde likit kaynaktan 3.181.809-TL ödenek, ihtiyaçlar doğrultusunda tabloda belirtilen ilgili projelere eklenmek üzere KaYa sistemi üzerinden talepler yapılmıştır. Taleplerimiz Cumhurbaşkanlığı Oluru ile ilgili projelere ödenekleştirilmiştir.

II. 2024 YILI PROJE UYGULAMALARI

1. Kamu Yatırım Projeleri

2024 Yılı Yatırım Programı kapsamında üniversitemize verilen yatırım bütçesi 75.001.000-TL olup, Strateji ve Bütçe Başkanlığının 23/05/2024 tarih ve 29348 sayılı Tasarruf Tedbirleri konulu yazılarına istinaden yatırım ödeneğimizden toplam 7.500.100-TL kesinti yapılmıştır. Cumhurbaşkanlığı Oluru ile likit kaynaktan 3.181.809-TL, yatırım hızlandırma ödeneğinden 2.000.000-TL ve OSB Meslek Yüksekokulları Eğitim Desteği için 537.201-TL ekleme yapılarak üniversitemizin toplam yatırım bütçesi 73.219.910-TL olmuştur.

1.1. Muhtelif İşler Projesi

Sektörü	: Eğitim-Yükseköğretim
Proje No	: 2024HO3-233289
Proje Adı ve Özellikleri	: Muhtelif İşler Projesi
Proje Yeri	: Kayseri
Proje Başlama-Bitiş Yılı	: 2024-2024

2024 Yılı Yatırım Programı kapsamında Muhtelif İşler Projesine 50.001.000-TL ödenek verilmiştir. Tasarruf tedbirleri doğrultusunda 5.100.100-TL ödenek kesinti yapılmıştır. Strateji ve Bütçe Başkanlığının onayı ile likit kaynaktan 3.181.809-TL eklenmiştir. Kampüs Altyapısı Projesinden 11.621.201-TL, Yayın Alımları Projesinden 1.000.000-TL, yatırım hızlandırma ödeneğinden 2.000.000-TL ve OSB Meslek Yüksekokulları Eğitim Desteği için 537.201-TL eklemeye yapılarak Muhtelif İşler Projesinin ödeneği 63.241.111-TL'ye yükseltilmiştir. 51.714.367-TL'si bu projede kullanılmış olup nakdi gerçekleştirme oranı %82'dir.

1.1.1. Makine Teçhizat ve Bilgisayar Alımları

Sektörü	: Eğitim- Yükseköğretim
Proje Adı ve Özellikleri	: Makine Teçhizat ve Bilgisayar Alımları
Proje Yeri	: Kayseri
Proje Başlama-Bitiş Yılı	: 2024-2024

2024 Yılı Yatırım Programı kapsamında Muhtelif İşler Projesinin altında Bilgisayar ve Makine Teçhizat Alımları Projesine 20.001.000-TL ödenek verilmiştir. Tasarruf tedbirleri doğrultusunda 5.100.100-TL ödenek kesinti yapılmıştır. Makine Teçhizat ve Bilgisayar Alımları Projesinden 1.300.000-TL ödenek Yazılım Alımları Projesine aktarılmıştır. Strateji ve Bütçe Başkanlığının onayı ile likit kaynaktan 3.181.809-TL ödenek eklenmiştir. Kampüs Altyapısı Projesinden 2.000.000-TL, Yayın Alımı Projesinden 1.000.000-TL ödenek bu projeye aktarılmıştır. OSB Meslek Yüksekokulları Eğitim Desteği için 498.830-TL ödenek eklemesi yapılmıştır. Bilgisayar ve Makine Teçhizat Alımı Projesinin ödeneği 20.281.539-TL olmuştur. 13.457.444-TL'si bu projede kullanılmış olup nakdi gerçekleştirme oranı %66'dır.

1.1.2. Yazılım Alımları

Sektörü	: Eğitim- Yükseköğretim
Proje Adı ve Özellikleri	: Yazılım Alımı
Proje Yeri	: Kayseri
Proje Başlama-Bitiş Yılı	: 2024-2024

2024 Yılı Yatırım Programı kapsamında Muhtelif İşler Projesinin altında Yazılım Alımı Projesine 3.000.000-TL ödenek verilmiştir. Muhtelif İşler-Makine Teçhizat ve Bilgisayar Alımları Projesinden 1.300.000-TL aktarılmıştır. Cumhurbaşkanlığı Oluru ile OSB Meslek Yüksekokulları Eğitim Desteği için 38.371-TL eklenerek Yazılım Alımları Projesinin ödeneği 4.338.371-TL'ye yükseltilmiştir. 4.162.264-TL'si bu projede kullanılmış olup nakdi gerçekleştirme oranı %96'dır.

1.1.3. Büyük Onarım

Sektörü	: Eğitim- Yükseköğretim
Proje adı ve özellikleri	: Büyük Onarım
Proje yeri	: Kayseri
Proje başlama-bitiş yılı	: 2024-2024

2024 Yılı Yatırım Programı kapsamında Muhtelif İşler Projesinin altında Büyük Onarım Projesine 27.000.000-TL ödenek verilmiştir. Yıl içerisinde Kampüs Altyapısı Projesinden 9.621.201-TL aktarılmıştır. Yatırım hızlandırma ödeneği için 2.000.000-TL yedekten aktarma yapılarak Büyük Onarım Projesinin ödeneği 38.621.201-TL'ye yükseltilmiştir. 34.094.659-TL ödenek bu projede kullanılmış olup nakdi gerçekleşme oranı %88'dir.

1.2. Çeşitli Ünitelerin Etüt Projesi

Sektörü	: Eğitim-Yükseköğretim
Proje No	: 2024HO3-233252
Proje Adı ve Özellikleri	: Çeşitli Ünitelerin Etüt Projesi
Proje Yeri	: Kayseri
Proje Başlama-Bitiş Yılı	: 2024-2024

2024 Yılı Yatırım Programı kapsamında Çeşitli Ünitelerin Etüt Projesine 2.000.000-TL ödenek verilmiştir. Tasarruf tedbirileri doğrultusunda 200.000-TL ödenek kesinti yapılmıştır. Kalan 1.800.000-TL ödeneğin 645.600-TL'si bu projede kullanılmış olup nakdi gerçekleşme oranı %36'dır.

1.3. Kampüs Altyapısı Projesi

Sektörü	: Eğitim- Yükseköğretim
Proje NO	: 2023HO3-212751
Proje Adı ve Özellikleri	: Kampüs Altyapısı Projesi
Proje Yeri	: Kayseri
Proje Başlama-Bitiş Yılı	: 2023-2025

2024 Yılı Yatırım Programı kapsamında Kampüs Altyapısı Projesine 19.000.000-TL ödenek verilmiştir. Tasarruf tedbirileri doğrultusunda 1.900.000-TL ödenek kesinti yapılmıştır. Yıl içerisinde Büyük Onarım Projesine 9.621.201-TL, Makine Teçhizat Alımları projesine 2.000.000-TL ödenek aktarılmıştır. Kalan 5.478.799-TL ödeneğin 4.711.047-TL'si bu projede kullanılmış olup nakdi gerçekleşme oranı %86'dır.

1.4. Yayın Alımı Projesi

Sektörü	: Eğitim-Yükseköğretim
Proje No	: 2024H03-233235
Proje Adı ve Özellikleri	: Yayın Alımı Projesi
Proje Yeri	: Kayseri
Proje Başlama-Bitiş Yılı	: 2024-2024

2024 Yılı Yatırım Programı kapsamında Yayın Alımı Projesine 4.000.000-TL ödenek verilmiştir. Tasarruf tedbirileri doğrultusunda 300.000-TL ödenek kesinti yapılmıştır. Yıl içerisinde 1.000.000-TL'si Muhtelif İşler-Makine Teçhizat Alımları Projesine aktarılmıştır. Kalan 2.700.000-TL ödeneğin 2.252.026-TL'si bu projede kullanılmış olup nakdi gerçekleşme oranı %83'tür.

2. Özel Sektör/ Sivil Toplum Kuruluşları ile İşbirliği İçinde Yürütülen Projeler

- Şartlı Bağış

2023 yılında yatırım programına alınan hayırsever Mustafa ÇIKRIKÇIOĞLU tarafından yaptırılan Gastronomi ve Mutfak Sanatları Uygulama Merkezi inşaatı 2024 yılında tamamlanmıştır.



Fotoğraf 31: Gastronomi ve Mutfak Sanatları Uygulama Merkezi

III. YATIRIM PROJELERİNİN HAZIRLANMASI, UYGULANMASI VE İZLENİP DEĞERLENDİRİLMESİ

Kayseri Üniversitesi, “Sürdürülebilirliği ve sürekli iyileşmeyi benimseyen, uygulama ve proje odaklı, paydaşları ile bütünleşen, iş dünyasının gerektirdiği yetkinliklere sahip bireyler yetiştirerek bölgesel kalkınmaya katkı sağlayan ve toplumsal fayda oluşturan bir yükseköğretim kurumudur” misyonu ve “Uygulama odaklı, mesleki ve teknik öğretimde öncü ve örnek bir yükseköğretim kurumu olmak” vizyonuyla yoluna devam etmektedir.

Kayseri Üniversitesi kuruluşundan bugüne kadar geçen sürede, Erciyes Üniversitesi bünyesinde iken çeşitli nedenlerle eğitim öğretime başlatılmayan ilçelerdeki meslek yüksekokullarını büyük bir gayret sarf ederek faaliyete geçirmiştir.

İlçelerde bulunan meslek yüksekokullarının çoğu; yörenin hayırsever iş adamları ve yerel yönetimlerin desteği ile bütçe kaynağından tasarruf edilerek hizmete açılmıştır.

Kayseri Üniversitesi, ismini taşıdığı şehrin önemli bir değeri olmayı, eğitim, bilim, kültür, sanat, turizm, sanayi ve ticaret gibi her alanda dinamizmi yakalayarak şehrimize, bölgemize ve ülkemize çok yönlü katkı sağlamayı hedeflemektedir. Nitelikli eğitim-öğretim ve akademik faaliyetler ile projeler üreterek öğretim elemanları, öğrencileri, idari personeli ve tüm Kayseri şehri ile el ele vererek, Kayseri Üniversitesi'ni Türkiye'nin saygın üniversitelerinden biri haline getirme yolunda çalışılmaktadır.

Kayseri Üniversitesi 6 fakülte, 13 meslek yüksekokulu, 1 lisansüstü enstitüsü ve sayıları 12'ye ulaşan uygulama ve araştırma merkezleri ile öğrenci sayısı açısından Kayseri şehrinin ikinci büyük üniversitesi olarak faaliyetlerini sürdürmektedir. Kayseri Üniversitesinin daha kaliteli hizmet sunabilmesi için yeni yatırımlara ihtiyacı bulunmaktadır.

Strateji ve Bütçe Başkanlığı sektör uzmanlarının yatırımları ve talepleri yerinde görmeleri ve yatırım projelerinin bütçenin tavan rakamlarına göre değil ihtiyaca göre belirlenmesi, aciliyet arz eden yatırımlar için ek ödenek teminini kolaylaştıracaktır.

“Ayrıntılı Finansman Programı” yatırım ödenekleri vize sürecinde idare koşullarının ve gereklerinin dikkate alınması büyük önem arz etmektedir. Ödeneklerin artırılması, kesinti, iptal ve blokelerin olmaması daha kaliteli hizmet vermek ve hedeflenen yatırımlardaki sapmaları önlemek açısından önem taşımaktadır.

Kurumların proje hazırlıkları, projelerin yürütülmesi, program bütçe entegrasyonu, ödenek planlamaları ve projelerin takibi gibi konularda hizmet içi eğitim gereklerinin karşılanması ve gerekirse bunun Strateji ve Bütçe Başkanlığı gibi merkezi bir kuruluşun yardım ve desteği ile yapılması sağlanmalıdır.

Strateji ve Bütçe Başkanlığınca, yılı yatırım programında öngörülen ödeneklerin icmal harcama programı hazırlanırken, kurumların ihtiyacına göre hazırladıkları tekliflerin dikkate alınmasının uygun olacağı düşünülmektedir. İhale mevzuatında öngörülen ihale sürecinin, ihalenin daha kısa sürede sonuçlanmasına olanak verecek şekilde yeniden düzenlenmesi gerektiği düşünülmektedir.

2024 Yılı Yatırım Programı kapsamında üniversitemize verilen yatırım bütçesi 75.001.000-TL olup, Strateji ve Bütçe Başkanlığının 23/05/2024 tarih ve 29348 sayılı “Tasarruf Tedbirleri” konulu yazılarına istinaden yatırım ödeneğimizden toplam 7.500.100-TL kesinti yapılmıştır. Cumhurbaşkanlığı Oluru ile likit kaynaktan 3.181.809-TL, OSB Meslek Yüksekokulları Eğitim Desteğinden 537.201-TL, yatırım hızlandırma ödeneğinden 2.000.000-TL ekleme yapılarak üniversitemizin toplam yatırım bütçesi 73.219.910-TL olarak gerçekleşmiştir. Söz konusu yatırım programı ve ödenekler çerçevesinde yukarıda belirtilen yatırımlar gerçekleştirilmiş olup yatırım bütçesinden 59.323.040-TL harcama gerçekleşmiştir.

Üniversitemiz 2024 yılı yatırım bütçesi tasarruf tedbirleri doğrultusunda etkili, ekonomik ve verimli kullanılarak sermaye giderlerinde %19 tasarruf sağlanmıştır.

KÜNYE

Kayseri Üniversitesi 2024 Yılı Yatırım İzleme ve Değerlendirme Raporunda yer alan bilgileri 1 Ocak-31 Aralık 2024 tarihleri arasında geçerli bilgileri içermektedir. Kayseri Üniversitesi gerekli hallerde her türlü değişikliği yapma hakkına sahiptir. Katalogda yer alan bilgiler Kayseri Üniversitesi Rektörlüğü'nün izni ile kullanılabilir yahut çoğaltılarak dağıtılabilir. Kayseri Üniversitesi 2024 Yılı Yatırım İzleme ve Değerlendirme Raporu, Strateji Geliştirme Daire Başkanlığı tarafından hazırlanmıştır.

YAZIŞMA ADRESİ

Kayseri Üniversitesi Rektörlüğü Mevlâna Mahallesi 15 Temmuz Yerleşkesi Kümeevler No:5 38280
Talas / KAYSERİ

Tel: +90 352 432 38 38/+90 352 504 38 38

YAYIN SORUMLUSU / EDİTÖR

Murat KURT/Daire Başkanı

e-posta: muratkurt@kayseri.edu.tr

RAPOR İÇERİK HAZIRLAMA

Nuray TOPAKTAŞ/Şube Müdürü

e-posta: nuray@kayseri.edu.tr

Taha Yasin DEMİRCİ/Memur

e-posta: tahayasindemirci@kayseri.edu.tr

TASARIM / DİZGİ

Taha Yasin DEMİRCİ/Memur

e-posta: tahayasindemirci@kayseri.edu.tr

<https://stratejiddb.kayseri.edu.tr/>

www.kayseri.edu.tr



www.kayseri.edu.tr