



KAYSERİ ÜNİVERSİTESİ

2022 YILI İDARE FAALİYET RAPORU



ŞUBAT 2023







ÜST YÖNETİCİSİ SUNUŞU

Kayseri Üniversitesi 5 fakülte, 11 meslek yüksekokulu, sayıları 12'ye ulaşan uygulama ve araştırma merkezleri ve lisansüstü programlarımız ile sanayi, ticaret, eğitim, turizm, kültür ve spor şehri Kayseri'de mesleki ve teknik yükseköğretimde tamamlayıcı rol üstlenmiştir. Kayseri Üniversitesi kendi genlerine bağlı, Anadolu irfanı ile yoğrulmuş, bizim köklü ve kadim medeniyetimizi idrak etmiş gençlerin iş dünyasına kazandırılmasını amaçlamaktadır.

Ortak akla, veriye ve stratejik yönetim yaklaşımına dayalı olarak hazırlanan eylem planlarının kararlılıkla uygulanması sonucunda Kayseri Üniversitesi kuruluşunun üzerinden geçen 4 yılı aşkın kısa sayılabilecek bir sürede çok önemli gelişmeler göstermiştir. Eğitim ve öğretimde kalite, öğrenci odaklılık, sektör ve toplum ile birlikte eğitim anlayışı ile güçlü bir mesleki ve teknik yükseköğretim odaklı bir üniversite olma hedefleri doğrultusunda katılımcı, erişilebilir, şeffaf, hesap verebilir, her an denetime açık, kaynaklarını verimli ve etkin kullanan, ölçen, değerlendiren ve değerlendirme sonuçlarını politika ve uygulamalarına yansıtan stratejik yönetim anlayışı kurumsal kültüre dönüştürülmüştür. Genç fakat köklü gelenekler ve deneyim üzerine kurulan ve gelişimini büyük bir ivme ile sürdüren üniversitemizin gelecek yıllarda; “Veriye Dayalı Stratejik Yönetim”, “Eğitim-Öğretimde Yüksek Düzeyli Sürdürülebilir Kalite”, “Araştırma Kapsam Ve Kalitesinin Yükseltilmesi” ve “Kurumsal Kapasitenin Geliştirilmesi” hedefleri doğrultusunda mesleki ve teknik öğretimde ülkemize, bölgesine, topluma ve sektöre üst düzeyde katkı sağlayan önde gelen yükseköğretim kurumları arasında yer almasının sağlanmasını hedeflemekteyiz.

Üniversitemizin 2022 Yılı İdare Faaliyet Raporu, 5018 Sayılı Kamu Mali Yönetimi ve Kontrol Kanunu'nun etkili, ekonomik, verimli kaynak yönetimi anlayışı ile saydamlık ilkesi çerçevesinde yıl boyunca yapılan tüm faaliyetleri ve bilgileri kapsayacak şekilde hazırlanmış olup kamuoyunun bilgisine saygılarımla sunarım.

Prof. Dr. Kurtuluş KARAMUSTAFA
Rektör

I. GENEL BİLGİLER	1
A- MİSYON VE VİZYON	2
B- YETKİ, GÖREV VE SORUMLULUKLAR.....	2
C- İDAREYE İLİŞKİN BİLGİLER	6
1. Fiziksel Yapı.....	6
2. Teşkilat Yapısı.....	16
3. Teknoloji ve Bilişim Altyapısı	17
3.1. Bilgisayarlar (Donanım Altyapısı)	17
3.2. Yazılımlar	18
3.3. Bilgiye Abonelik	21
3.4. Diğer Bilgi ve Teknolojik Kaynaklar	22
3.5. Taşıtlar	23
4. İnsan Kaynakları.....	24
4.1. Akademik Personel.....	24
4.2. İdari Personel.....	28
5. Sunulan Hizmetler	32
5.1. Eğitim Hizmetleri	32
5.2. Akademik Faaliyetler	49
5.3. İdari Hizmetler	51
5.4. Araştırma Merkezleri Hizmetleri	112
5.5. Toplumsal Katkı Akademileri	143
6. Yönetim ve İç Kontrol Sistemi.....	158
II. AMAÇ VE HEDEFLER	159
A- TEMEL POLİTİKALAR VE ÖNCELİKLER	159
B- İDARENİN STRATEJİK PLANDA YER ALAN AMAÇ VE HEDEFLER.....	159
C- DİĞER HUSUSLAR	160
III. FAALİYETLERE İLİŞKİN BİLGİ VE DEĞERLENDİRMELER.....	161
A- MALİ BİLGİLER	161
1. Bütçe Uygulama Sonuçları.....	161
1.1. Bütçe Giderleri	165
1.2. Bütçe Gelirleri	174
2. Temel Malî Tablolara İlişkin Açıklamalar	175
2.1. KAYÜ 2022 Yılı Bilançosu, Faaliyet Sonuçları Tablosu, Bütçelenen ve Gerçekleşen Tutarların Karşılaştırma Tablosu.....	175
2.2. KAYÜ Döner Sermayeli İşletmeler Konsolide 2022 Bilançosu	192
2.3. KAYÜ Döner Sermayeli İşletmeler Konsolide 2022 Gelir Tablosu	193

3. Mali Denetim Sonuçları	194
B- PERFORMANS BİLGİLERİ	196
1. Program, Alt Program, Faaliyet Bilgileri	196
2. Performans Sonuçlarının Değerlendirilmesi.....	200
i. Alt Program Hedef ve Göstergeleriyle İlgili Gerçekleşme Sonuçları ve Değerlendirmeler .	200
ii. Performans Denetim Sonuçları	204
3. Stratejik Plan Değerlendirme Tabloları	207
IV. KURUMSAL KABİLİYET VE KAPASİTENİN DEĞERLENDİRİLMESİ	220
A- ÜSTÜNLÜKLER	220
B- ZAYIFLIKLAR	220
C- FIRSATLAR.....	221
D- TEHDİTLER.....	221
E- DEĞERLENDİRME.....	222
V. ÖNERİ VE TEDBİRLER.....	224
EKLER.....	225

TABLolar DİZİNİ

Tablo 1: KAYÜ 15 Temmuz Yerleşkesi Mevcut Fiziki Alanları.....	8
Tablo 2: KAYÜ 15 Temmuz Yerleşkesi Mevcut Fiziki Alanları (Devamı)	10
Tablo 3: KAYÜ Develi Seyrani Yerleşkesi Mevcut Fiziki Alanları.....	12
Tablo 4: KAYÜ Develi Seyrani Yerleşkesi Mevcut Fiziki Alanları (Devamı).....	13
Tablo 5: KAYÜ Diğer Yerleşkelerin Mevcut Fiziki Alanları.....	14
Tablo 6: KAYÜ Diğer Yerleşkelerin Mevcut Fiziki Alanları (Devamı).....	15
Tablo 7: Bilgisayar Sayıları.....	17
Tablo 8: Yazılımlar	18
Tablo 9: Bilgiye Abonelik.....	21
Tablo 10: Diğer Bilgi ve Teknolojik Kaynaklar.....	22
Tablo 11: Taşıtlar Tablosu	23
Tablo 12: Unvanlar İtibari ile Akademik Personel Kadro Doluluk Sayısı.....	24
Tablo 13: Unvanlar İtibari ile Akademik Personel Birim Dağılımı	25
Tablo 14: Akademik Personelin Yaş İtibariyle Dağılımı	25
Tablo 15: Cinsiyet İtibari ile Akademik Personel Sayısı	25
Tablo 16: Unvanlar İtibari ile İdari Personel Kadro Doluluk Sayısı.....	28
Tablo 17: İdari Personelin Eğitim Durumu Dağılımı.....	28
Tablo 18: Hizmet Süresi İtibariyle İdari Personel Sayısı	28
Tablo 19: İdari Personelin Cinsiyete Göre Dağılımı.....	28
Tablo 20: İdari Personelin Yaş İtibariyle Dağılımı	28
Tablo 21: Sözleşmeli Personelin Statüsüne Göre Dağılımı.....	29
Tablo 22: Sözleşmeli Personelin Eğitim Durumuna Göre Dağılımı	29
Tablo 23: Sözleşmeli Personelin Hizmet Süresine Göre Dağılımı.....	30
Tablo 24: Sözleşmeli Personelin Cinsiyete Göre Dağılımı	30
Tablo 25: Sözleşmeli Personelin Yaş İtibariyle Dağılımı	30
Tablo 26: Çalıştıkları Pozisyona Göre İşçi Sayısı.....	31
Tablo 27: Sürekli İşçilerin Eğitim Durumuna Göre Dağılımı.....	31
Tablo 28: Sürekli İşçilerin Hizmet Süresine Göre Dağılımı	31
Tablo 29: Sürekli İşçilerin Cinsiyete Göre Dağılımı.....	31
Tablo 30: Sürekli İşçilerin Yaş İtibariyle Dağılımı	31
Tablo 31: Yüksek Lisans ve Doktora Program Sayıları	32
Tablo 32: Doktora Eğitim Programları.....	33
Tablo 33: Yüksek Lisans Eğitim Programları	33
Tablo 34: Lisans Program Sayıları.....	33
Tablo 35: Lisans Eğitim Programları	34
Tablo 36: Ön Lisans Program Sayıları	35
Tablo 37: Ön Lisans Eğitim Programları	36
Tablo 38: 31.12.2022 Tarihi İtibariyle Öğrenci Kontenjanları ve Doluluk Oranı.....	38
Tablo 39: Bölüm/Program Kontenjan Doluluk Oranı	38
Tablo 40: 31.12.2022 Tarihi İtibariyle Öğrenci Sayıları	41
Tablo 41: Lisansüstü Öğrenci Sayıları	43
Tablo 42: Lisans Öğrenci Sayıları.....	43
Tablo 43: Yüksekokul Öğrenci Sayıları	44
Tablo 44: Ön Lisans Öğrenci Sayıları	44
Tablo 45: Yabancı Uyruklu Öğrencilerin Cinsiyete Göre Dağılımı.....	46
Tablo 46: Yabancı Uyruklu Öğrencilerin Ülkelere Göre Dağılımı.....	46

Tablo 47: Yabancı Uyruklu Öğrencilerin Okullara Göre Dağılımı.....	48
Tablo 48: 2022 Yılı Kitap Yayın Bilgileri	49
Tablo 49: 2022 Yılı Diğer Yayın Sayıları	50
Tablo 50: 2022 Yılında Sunulan Hizmetler.....	55
Tablo 51: 2022 Yılı Etkinlikler	63
Tablo 52: Üniversitemizde Bulunan Kulüpler	67
Tablo 53: Yemek Yiyen Öğrenci Sayısı.....	69
Tablo 54: Yemek Yiyen Personel Sayısı.....	69
Tablo 55: Kütüphane Kaynakları	71
Tablo 56: Kütüphaneden Yararlanan Sayısı.....	71
Tablo 57: Doğrudan Temin Yazılım Alımları.....	94
Tablo 58: 2022 Yılı Desteklenen Projelerin Birimlere Göre Dağılımı.....	100
Tablo 59: 2022 Yılı Özel Gereksinimli Öğrenci Sayıları.....	107
Tablo 60: Anlaşma Yapılan Üniversiteler.....	110
Tablo 61: 2021-2022 Dönemi Erasmus Yatan Hibe Miktarı	111
Tablo 62: 2021-2022 Dönemi Erasmus Yatan Hibe Miktarı	111
Tablo 63: KAYSEM 2022 Faaliyetleri.....	114
Tablo 64: 2021-2022 Bahar Dönemi Öğrenci Ders ve Katılım Sayıları Bilgileri.....	116
Tablo 65: 2022-2023 Güz Dönemi Öğrenci Ders ve Katılım Sayıları Bilgileri.....	116
Tablo 66: 2021-2022 Bahar Dönemi KAYUZEM 5İ Dersleri Dağılımı.....	117
Tablo 67: 2022-2023 Güz Dönemi KAYUZEM 5İ Dersleri Dağılımı	117
Tablo 68: 2021-2022 Eğitim Öğretim Yaz Okulu 5İ Dersleri Dağılımı	117
Tablo 69: Uzaktan Eğitim Sistemi Doküman ve Veri Bilgileri.....	118
Tablo 70: SMS Bilgileri	120
Tablo 71: 2022-2023 Eğitim Öğretim Dönemi Muafiyet Sınavı (Yabancı Dil, Bilgisayar).....	120
Tablo 72: KAYİGEM 2022 Yılı Eğitim Bilgileri	138
Tablo 73: Amaç ve Hedefler Tablosu	159
Tablo 74: Temel Performans Göstergeleri	160
Tablo 75: 2022 Yılı Program,Alt Program ve Faaliyet Düzeyinde Harcama Tablosu.....	161
Tablo 76: Ekonomik Sınıflandırma Düzeyinde 2022 Yılı Ödenek ve Harcama Verileri.....	162
Tablo 77: Birim Düzeyinde 2022 Yılı Ödenek ve Harcama Verileri.....	163
Tablo 78: Ekonomik Sınıflandırma Düzeyinde Gelir Gerçekleşmeleri Tablosu.....	164
Tablo 79: 2020-2021 Yılı Bütçe Başlangıç Ödenekleri Tablosu	165
Tablo 80: 2022 Yılı Ekonomik Düzeyde Ödeneklerin Son Durumu	166
Tablo 81: 2021-2022 Yılı Bütçe Giderleri Karşılaştırma Tablosu	166
Tablo 82: 2022 Yılı Proje Bazında Yatırım Bütçesi ve Harcamalar	173
Tablo 83: 2022 Yılı Gelir Gerçekleşmeleri Tablosu	174
Tablo 84: Program, Alt Program, Faaliyet, Faaliyet Açıklaması	196
Tablo 85: Performans Değerlendirme Tabloları.....	200
Tablo 86: Performans Göstergesi Sonuçları Formu	204
Tablo 87: 2020-2024 Stratejik Planı Hedef Bazında 2022 Yılı Değerlendirme Sonuçları	207
Tablo 88: Hedef 1.1 Performans Göstergeleri.....	208
Tablo 89: Hedef 1.2 Performans Göstergeleri.....	209
Tablo 90: Hedef 1.3 Performans Göstergeleri.....	210
Tablo 91: Hedef 1.4 Performans Göstergeleri.....	211
Tablo 92: Hedef 1.5 Performans Göstergeleri.....	212
Tablo 93: Hedef 2.1 Performans Göstergeleri.....	213
Tablo 94: Hedef 2.2 Performans Göstergeleri.....	214
Tablo 95: Hedef 2.3 Performans Göstergeleri.....	215

Tablo 96: Hedef 2.4 Performans Göstergeleri.....	216
Tablo 97: Hedef 3.1 Performans Göstergeleri.....	217
Tablo 98: Hedef 3.2 Performans Göstergeleri.....	218
Tablo 99: Hedef 3.3 Performans Göstergeleri.....	219

GRAFİKLER DİZİNİ

Grafik 1: Teşkilat Yapısı	16
Grafik 2: Sosyal Medya Artış Oranı 2020-2022	98
Grafik 3: 2021-2022 Yılı Bütçe Başlangıç Ödenekleri Grafiği.....	165
Grafik 4: 2021-2022 Yılı Bütçe Giderleri Karşılaştırma Grafiği	167
Grafik 5: Personel Giderleri	168
Grafik 6: Sosyal Güvenlik Kurumlarına Devlet Primi Giderleri.....	169
Grafik 7: Mal ve Hizmet Alımı Giderleri.....	170
Grafik 8: Cari Transferler.....	171
Grafik 9: Sermaye Giderleri	172
Grafik 10: 2022 Yılı Proje Bazında Yatırım Harcamala	173
Grafik 11: 2022 Yılı Bütçe Gelir Gerçekleşmeleri.....	175

I. GENEL BİLGİLER

Kayseri Üniversitesi (KAYÜ) 18 Mayıs 2018 tarihli ve 30425 sayılı Resmî Gazetede yayımlanan 7141 sayılı “Yükseköğretim Kanunu ile Bazı Kanun ve Kanun Hükmünde Kararnamelerde Değişiklik Yapılmasına Dair Kanun”la kurulmuştur. KAYÜ’de beş fakülte, bir enstitü, on bir meslek yüksekokulu bulunmaktadır.

Fakülteler, Uygulamalı Bilimler Fakültesi, Develi Sosyal ve Beşerî Bilimler Fakültesi, Develi İslami İlimler Fakültesi, Mühendislik, Mimarlık ve Tasarım Fakültesi ve Sağlık Bilimleri Fakültesi’dir.

Meslek Yüksekokulları: Teknik Bilimler Meslek Yüksekokulu, Safiye Çıkrıkçıoğlu Meslek Yüksekokulu, Mustafa Çıkrıkçıoğlu Meslek Yüksekokulu, Sosyal Bilimler Meslek Yüksekokulu, Bünyan Meslek Yüksekokulu, Develi Hüseyin Şahin Meslek Yüksekokulu, Pınarbaşı Meslek Yüksekokulu, Tomarza Mustafa Akıncıoğlu Meslek Yüksekokulu, Yahyalı Meslek Yüksekokulu, Yeşilhisar Meslek Yüksekokulu ve İncesu Ayşe ve Saffet Arslan Sağlık Hizmetleri Meslek Yüksekokulu’dur.

Enstitü, Lisansüstü Eğitim Enstitüsüdür.

Ayrıca Sürekli Eğitim Uygulama ve Araştırma Merkezi (KAYSEM), Uzaktan Eğitim Uygulama ve Araştırma Merkezi (KAYUZEM), Siber Güvenlik Uygulama ve Araştırma Merkezi, Kalite ve Strateji Geliştirme Uygulama ve Araştırma Merkezi, Kariyer Planlama Uygulama ve Araştırma Merkezi, Gıda Çalışmaları Uygulama ve Araştırma Merkezi, Seyrani Uygulama ve Araştırma Merkezi, Turizm Çalışmaları Uygulama ve Araştırma Merkezi, İş Sağlığı ve Güvenliği Eğitimi Uygulama ve Araştırma Merkezi, Ata Tohumu Uygulama ve Araştırma Merkezi, Kadın ve Aile Çalışmaları Uygulama ve Araştırma Merkezi ve Dil Öğretimi Uygulama ve Araştırma Merkezi olmak üzere 12 adet uygulama ve araştırma merkezi bulunmaktadır.



15 Temmuz Yerleşkesi Tören Alanı

A- MİSYON VE VİZYON

MİSYON

Kayseri Üniversitesi, uygulama ve proje odaklı, iş dünyası ile bütünleşen, bölgesel kalkınmaya katkı sağlayan ve nitelikli insan gücünü yetiştirerek toplumsal fayda oluşturan bir üniversitedir.

VİZYON

Uygulama odaklı, öncü ve örnek bir üniversite olmak.

B- YETKİ, GÖREV VE SORUMLULUKLAR

Türkiye’de yükseköğretim Türkiye Cumhuriyeti Anayasası’nın 130 ve 131. maddeleri ve 2547 Sayılı Yükseköğretim Kanunu ile düzenlenmektedir. 2547 sayılı Yükseköğretim Kanununun amacı; yükseköğretimle ilgili amaç ve ilkeleri belirlemek ve bütün yükseköğretim kurumlarının ve üst kuruluşlarının teşkilatlanma, işleyiş, görev, yetki ve sorumlulukları ile eğitim-öğretim, araştırma, yayım, öğretim elemanları, öğrencilere ve diğer personel ile ilgili esasları bir bütünlük içinde düzenlemektir.

İlgili Kanunun 12. maddesi uyarınca; yükseköğretim kurumlarının görevleri:

- a. Çağdaş uygarlık ve eğitim - öğretim esaslarına dayanan bir düzen içinde, toplumun ihtiyaçları ve kalkınma planları ilke ve hedefleri erine uygun ve ortaöğretime dayalı çeşitli düzeylerde eğitim-öğretim, bilimsel araştırma, yayım ve danışmanlık yapmak,
- b. Kendi ihtisas gücü ve maddi kaynaklarını rasyonel, verimli ve ekonomik şekilde kullanarak, milli eğitim politikası ve kalkınma planları ilke ve hedefleri ile Yükseköğretim Kurulu tarafından yapılan plan ve programlar doğrultusunda, ülkenin ihtiyacı olan dallardave sayıda insan gücü yetiştirmek,
- c. Türk toplumunun yaşam düzeyini yükseltici ve kamuoyunu aydınlatıcı bilim verilerini söz, yazı ve diğer araçlarla yaymak,
- d. Örgün, yaygın, sürekli ve açık eğitim yoluyla toplumun özellikle sanayileşme ve tarımda modernleşme alanlarında eğitilmesini sağlamak,
- e. Ülkenin bilimsel, kültürel, sosyal ve ekonomik yönlerden ilerlemesini ve gelişmesini ilgilendiren sorunlarını, diğer kuruluşlarla işbirliği yaparak, kamu kuruluşlarına önerilerde bulunmak suretiyle öğretim ve araştırma konusu yapmak, sonuçlarını toplumun yararına sunmak ve kamu kuruluşlarınca istenecek inceleme ve araştırmaları sonuçlandırarak düşüncelerini ve önerilerini bildirmek,
- f. Eğitim - öğretim seferberliği içinde, örgün, yaygın, sürekli ve açık eğitim hizmetini üstlenen kurumlara katkıda bulunacak önlemleri almak,
- g. Yörelerindeki tarım ve sanayinin gelişmesine ve ihtiyaçlarına uygun meslek elemanlarının yetişmesine ve bilgilerinin gelişmesine katkıda bulunmak, sanayi, tarım ve sağlık hizmetleri ile diğer hizmetlerde modernleşmeyi, üretimde artışı sağlayacak çalışma ve programlar yapmak, uygulamak ve yapılanlara katılmak, bununla ilgili kurumlarla işbirliği yapmak ve çevre sorunlarına çözüm getirici önerilerde bulunmak,
- h. Eğitim teknolojisini üretmek, geliştirmek, kullanmak, yaygınlaştırmak,

i. Yükseköğretimin uygulamalı yapılmasına ait eğitim-öğretim esaslarını geliştirmek, döner sermaye işletmelerini kurmak, verimli çalıştırmak ve bu faaliyetlerin geliştirilmesine ilişkin gerekli düzenlemeleri yapmaktır.

Kayseri Üniversitesi birimlerinin görev, yetki ve sorumluluklarına aşağıda yer verilmiştir:

1. REKTÖR

- Üniversite kurullarına başkanlık etmek, yükseköğretim üst kuruluşlarının kararlarını uygulamak, üniversite kurullarının önerilerini inceleyerek karara bağlamak ve üniversiteye bağlı kuruluşlar arasında düzenli çalışmayı sağlamak,
- Her eğitim-öğretim yılı sonunda ve gerektiğinde üniversitesinin eğitim-öğretim, bilimsel araştırma ve yayım faaliyetleri hakkında Üniversitelerarası Kurula bilgi vermek,
- Üniversitenin yatırım programlarını, bütçesini ve kadro ihtiyaçlarını, bağlı birimlerinin ve üniversite yönetim kurulu ile senatonun görüş ve önerilerini aldıktan sonra hazırlamak ve Yükseköğretim Kuruluna sunmak,
- Gerekli gördüğü hallerde üniversiteyi oluşturan kuruluş ve birimlerde görevli öğretim elemanlarının ve diğer personelin görev yerlerini değiştirmek veya bunlara yeni görevler vermek,
- Üniversitenin birimleri ve her düzeydeki personeli üzerinde genel gözetim ve denetim görevini yapmak,
- Üniversitenin ve bağlı birimlerin öğretim kapasitesinin rasyonel bir şekilde kullanılmasında ve geliştirilmesinde, öğrencilere gerekli sosyal hizmetlerin sağlanmasında, gerektiği zaman güvenlik önlemlerinin alınmasında, eğitim öğretim, bilimsel araştırma ve yayım faaliyetlerinin devlet kalkınma plan, ilke ve hedefleri doğrultusunda planlanıp yürütülmesinde, bilimsel ve idari gözetim ve denetimin yapılmasında ve bu görevlerin alt birimlere aktarılmasında, takip ve kontrol edilmesinde ve sonuçlarının alınmasında birinci derecede yetkili ve sorumludur.

2. SENATO

- Üniversitenin eğitim-öğretim, bilimsel araştırma ve yayım faaliyetlerinin esasları hakkında karar almak,
- Üniversitenin bütününe ilgilendiren kanun ve yönetmelik taslaklarını hazırlamak veya görüş bildirmek,
- Rektörün onayından sonra Resmî Gazete 'de yayımlanarak yürürlüğe girecek olan üniversite veya üniversitenin birimleri ile ilgili yönetmelikleri hazırlamak,
- Üniversitenin yıllık eğitim-öğretim programını ve takvimini inceleyerek karara bağlamak,
- Bir sınava bağlı olmayan fahri akademik unvanlar vermek ve fakülte kurumlarının bu konudaki önerilerini karara bağlamak,
- Fakülte kurulları ile rektörlüğe bağlı enstitü ve yüksekokul kurullarının kararlarına yapılacak itirazları inceleyerek karara bağlamak,
- Üniversite yönetim kuruluna üye seçmekle sorumludur.

KAYSERİ ÜNİVERSİTESİ 2022 YILSONU İTİBARIYLA SENATO ÜYELERİ

Prof. Dr. Kurtuluş KARAMUSTAFA

Prof. Dr. Zeki TEKİN

Prof. Dr. Ertuğrul ŞAHMETLİOĞLU

Prof. Dr. Ercan KARAKÖSE

Prof. Dr. Lütfullah CEBECİ

Prof. Dr. Oğuz ÖCAL

Doç. Dr. Rıdvan KARABULUT

Doç. Dr. Sedat PER

Doç. Dr. Seçkin ARSLAN

Doç. Dr. Yasemin HARMANCI

Doç. Dr. Yılmaz DELİCE

Doç. Dr. Ahmet TERZİ

Doç. Dr. Yasin İPEK

Dr. Öğr. Üyesi Nuh AZGINOĞLU

Dr. Öğr. Üyesi Ali KAPLAN

Dr. Öğr. Üyesi Zekiye KOCAKAYA

Dr. Öğr. Üyesi Onur ÖZSOLAK

Öğr. Gör. Dr. İbrahim BEKTAŞ

Öğr. Gör. Kemal YAVUZ

3. ÜNİVERSİTE YÖNETİM KURULU

- Yükseköğretim üst kuruluşları ile senato kararlarının uygulanmasında belirlenen plan ve programlar doğrultusunda rektöre yardım etmek,
- Faaliyet plan ve programlarının uygulanmasını sağlamak; üniversiteye bağlı birimlerin önerilerini dikkate alarak yatırım programını, bütçe tasarısı taslağını incelemek ve kendi önerileri ile birlikte rektörlüğe sunmak,
- Üniversite yönetimi ile ilgili Rektörün getireceği konularda karar almak,
- Fakülte, enstitü ve yüksekokul yönetim kurullarının kararlarına yapılacak itirazları inceleyerek kesin karara bağlamakla sorumludur.

KAYSERİ ÜNİVERSİTESİ 2022 YILSONU İTİBARIYLA YÖNETİM KURULU ÜYELERİ

Prof. Dr. Kurtuluş KARAMUSTAFA

Prof. Dr. Zeki TEKİN

Prof. Dr. Ertuğrul ŞAHMETLİOĞLU

Prof. Dr. Oğuz ÖCAL

Prof. Dr. Hatice ERKEKOĞLU

Prof. Dr. Cebail ÇİFLİKLİ

Prof. Dr. Lütfullah CEBECİ

Prof. Dr. Ercan KARAKÖSE

4. DEKAN

- Fakülte kurullarına başkanlık etmek, fakülte kurullarının kararlarını uygulamak ve fakülte birimleri arasında düzenli çalışmayı sağlamak,
- Her öğretim yılı sonunda ve istendiğinde fakültenin genel durumu ve işleyişi hakkında rektöre rapor vermek,
- Fakültenin ödenek ve kadro ihtiyaçlarını gerekçesi ile birlikte rektörlüğe bildirmek, fakülte bütçesi ile ilgili fakülte yönetim kurulunun da görüşünü aldıktan sonra rektörlüğe sunmak,
- Fakültenin birimleri ve her düzeydeki personel üzerinde genel gözetim ve denetim görevini yapmak,
- Fakültenin ve bağlı birimlerinin öğretim kapasitesinin rasyonel bir şekilde kullanılmasında ve geliştirilmesinde, gerektiği zaman güvenlik önlemlerinin alınmasında, öğrencilerin gerekli sosyal hizmetlerinin sağlanmasında, eğitim öğretim bilimsel araştırma ve yayım faaliyetlerinin düzenli bir şekilde yürütülmesinde, bütün faaliyetlerin gözetim ve denetiminin yapılmasında, takip ve kontrol edilmesinde ve sonuçlarının alınmasında rektöre karşı birinci derecede sorumludur.

5. ENSTİTÜ MÜDÜRÜ

- Enstitü müdürü dekanlara verilmiş olan görevleri enstitü bakımından yerine getirir.

6. YÜKSEKOKUL MÜDÜRÜ

- Yüksekokul müdürü dekanlara verilmiş olan görevleri yüksekokul bakımından yerine getirir.

7. GENEL SEKRETERLİK

Genel Sekreterlik, 2547 sayılı Yükseköğretim Kanunu ve 124 sayılı Kanun Hükmünde Kararnameye göre kurulmuş bir yönetim örgütüdür. Genel Sekreterlik, bir genel sekreter, en çok iki genel sekreter yardımcısı ve bağlı birimlerden oluşur. Genel Sekreter, Üniversite idari teşkilatının başıdır ve bu teşkilatın çalışmasından Rektöre karşı sorumludur. Genel Sekreter, Üniversite idari teşkilatının başı olarak yapacağı görevler dışında, kendisi ve kendisine bağlı birimler aracılığı ile aşağıdaki görevleri yerine getirir:

- Üniversite idari teşkilatında bulunan birimlerin, verimli düzenli ve uyum içinde çalışmalarını sağlamak,
- Üniversite Senatosu ile Üniversite Yönetim Kurulunda oya katılmaksızın raportörlük yapmak; bu kurallarda alınan kararların yazılması, korunması ve saklanmasını sağlamak,
- Üniversite Senatosu ile Üniversite Yönetim Kurulunun kararlarını Üniversiteye bağlı birimlere iletmek,
- Üniversite İdari teşkilatında görevlendirilecek personel hakkında rektöre öneride bulunmak,
- Basın ve Halkla İlişkiler hizmetinin yürütülmesini sağlamak,
- Rektörlüğün yazışmalarını yürütmek,
- Rektörlüğün protokol, ziyaret ve tören işlerini düzenlemek,
- Rektör tarafından verilecek benzeri görevleri yapmakla yükümlüdür.

KAYSERİ ÜNİVERSİTESİ 2022 YILI GENEL SEKRETERLİK VE DAİRE BAŞKANLIKLARI

Genel Sekreter	Mehmet AKKUŞ
Genel Sekreter Yardımcısı V.	Ekrem BUĞTEKİN
Hukuk Müşaviri	Sevilay DURMUŞ
Öğrenci İşleri Daire Başkanlığı Koordinatörü	Dr. Öğr. Üyesi Ethem BAZ
Bilgi İşlem Daire Başkanı V.	Öğr. Gör. Ayhan RENKLİER
İdari ve Mali İşler Daire Başkanı	Şengül KOÇYİĞİT
Kütüphane ve Dokümantasyon Daire Başkanı	Murat BÜYÜKBAŞ
Öğrenci İşleri Daire Başkanı V.	Öğr. Gör. Mustafa KALAY
Personel Daire Başkanı	Ekrem BUĞTEKİN
Sağlık Kültür ve Spor Daire Başkanı V.	Öğr. Gör. Emrah DUMAN
Strateji Geliştirme Daire Başkanı	Murat KURT
Yapı İşleri ve Teknik Daire Başkanı	Mehmet Fatih TOSUN

C- İDAREYE İLİŞKİN BİLGİLER

1. Fiziksel Yapı

Kayseri Üniversitesi Talas ilçesinde bulunan 15 Temmuz Merkez Yerleşkesi ile Develi Seyrani, Pınarbaşı Alparslan Türkeş, Tomarza, Bünyan, İncesu, Yeşilhisar Prof Dr. Fuat Sezgin ve Yahyalı ilçe Yerleşkeleri olmak üzere toplam sekiz yerleşkeden oluşmaktadır. Söz konusu yerleşkelerde toplam beş fakülte, bir enstitü, on bir meslek yüksekokulu ve on iki uygulama ve araştırma merkezi ile eğitim, öğretim ve araştırma faaliyetleri “uygulama ve proje odaklı, iş dünyası ile bütünleşen, bölgesel kalkınmaya katkı sağlayan ve nitelikli insan gücünü yetiştirerek toplumsal fayda oluşturan bir üniversite” misyonu ile yürütülmektedir.

15 Temmuz Merkez Yerleşkesinde;

Uygulamalı Bilimler Fakültesi, Mühendislik, Mimarlık ve Tasarım Fakültesi, Sağlık Bilimleri Fakültesi, Lisansüstü Eğitim Enstitüsü, Teknik Bilimler Meslek Yüksekokulu, Safiye Çıkrıkçıoğlu Meslek Yüksekokulu, Mustafa Çıkrıkçıoğlu Meslek Yüksekokulu, Sosyal Bilimler Meslek Yüksekokulu.

Develi Seyrani Yerleşkesinde;

Develi İslami İlimler Fakültesi, Develi Sosyal ve Beşerî Bilimler Fakültesi ve Develi Hüseyin Şahin Meslek Yüksekokulu

Pınarbaşı Alparslan Türkeş Yerleşkesinde;

Pınarbaşı Meslek Yüksekokulu

Tomarza Yerleşkesinde;

Tomarza Mustafa Akıncıoğlu Meslek Yüksekokulu

Bünyan Yerleşkesinde;

Bünyan Meslek Yüksekokulu

İncesu Yerleşkesinde;

İncesu Ayşe ve Saffet Arslan Sağlık Hizmetleri Meslek Yüksekokulu

Yeşilhisar Prof. Dr. Fuat Sezgin Yerleşkesinde;

Yeşilhisar Meslek Yüksekokulu

Yahyalı Yerleşkesinde;

Yahyalı Meslek Yüksekokulu bulunmaktadır.



15 Temmuz Yerleşkesi'nin Genel Görünüşü

Tablo 1: KAYÜ 15 Temmuz Yerleşkesi Mevcut Fiziki Alanları

YERLEŞKE	BİNA ADI	BİNA OTURUM ALANI (m ²)	KAPALI ALAN																		KAPALI ALAN TOPLAMLARI
			EĞİTİM ALANLARI							İDARİ ALANLAR											
			DERSLİK VE ANFİLER		LABORATUVARLAR		ATÖLYELER		EĞİTİM ALANLARI TOPLAMI	AKADEMİK PER.ÇALIŞMA OFİSLERİ		İDARİ PERSONEL ÇALIŞMA OFİSLERİ		ARŞİV-AMBAR-DEPO		TOPLANTI SALONU		KONFERANS SALONU		İDARİ ALANLAR TOPLAMI	
			Adet	Alan (m ²)	Adet	Alan (m ²)	Adet	Alan (m ²)	Alan (m ²)	Adet	Alan (m ²)	Adet	Alan (m ²)	Adet	Alan (m ²)	Adet	Alan (m ²)	Adet	Alan (m ²)	Alan (m ²)	
15 TEMMUZ YERLEŞKESİ	REKTÖRLÜK	2591,67	15	1682,6857	0	0	0	0	1682,6857	0,00	0,00	77	2286,20	11	501,34	3	237,79	1	205,26	3231	10392,15
	UYGULAMALI BİLİMLER FAKÜLTESİ	4835,38	15	1154,96	1	70,56	0	0	1225,52	22,00	585,33	11	321,285	4	68,059	1	61,2	1	199,66	1236	12277,56
	TEKNİK BİLİMLER MYO VE LİSANSÜSTÜ EĞİTİM ENSTİTÜSÜ	1438,74	18	1282,3	9	673,14	0	0	1955,44	48	850,93	9	240,24	9	249,39	1	102,49	0	0	1443	7031,91
	SAFİYE ÇIKRIKÇIOĞLU MYO VE SOSYAL BİLİMLER MYO	1442,39	15	707,08	4	368,38	0	0	1075,46	43	863,54	17	469,37	10	339,24	0	0	1	79,68	1752	5506,18
	MÜH.MİM.VE TASARIM FAK. VE MUSTAFA ÇIKRIKÇIOĞLU MYO	1155,42	7	360,45	20	982,862	2	67,55	1410,862	46	906,17	11	339,274	11	140,8	3	96,65	0	0	1483	5209,22
	GIDA ÇALIŞMALARI UYGULAMA VE ARAŞTIRMA MERKEZİ	605,05	0	0	16	442	0	0	442	0	0,00	4	100	17	234	0	0	0	0	334	1072,00
	TEKNİK BİLİMLER MYO ATÖLYE BİNASI	863	0	0	0	0	8	684,35	684,35	1	15,00	0	0	0	0	0	0	0	0	15	813,11
	SATIŞ MERKEZİ	122,23	0	0	0	0	0	0	0	0	0,00	1	71,28	0	0	0	0	0	0	71	116,28
	KONGRE VE KÜLTÜR MERKEZİ	2353,03	2	133,8	0	0	0	0	133,8	0	0,00	7	228,36	9	298	1	805	0	0	1331	4036,88
	KÜTÜPHANE	641,22	0	0	0	0	0	0	0	0	0,00	3	93,85	2	88,897	0	0	0	0	183	1930,63
	KAPALI SPOR SALONU	1369,67	0	0	0	0	0	0	0	0	0,00	7	153,9978	2	43,767	0	0	0	0	198	2227,52
	YEMEKHANE VE ÖĞRENCİ İŞLERİ	663,05	0	0	0	0	0	0	0	0	0,00	9	258,2965	1	17,693	0	0	0	0	276	3504,62



15 Temmuz Yerleşkesi Sosyal Alanlar

Tablo 2: KAYÜ 15 Temmuz Yerleşkesi Mevcut Fiziki Alanları (Devamı)

YERLEŞKE	BİNA ADI	BİNA OTURUM ALANI (m ²)	KAPALI ALAN														AÇIK ALAN					
			KÜLTÜREL-SOSYAL ALANLAR							DİĞER							SPOR ALANLARI					
			KÜTÜPHANE, OKUMA VE ÇALIŞMA SALONLARI		YEMEKHANE		KANTİN-KAFETERYA		KÜLTÜREL-SOSYAL ALANLAR TOPLAMI	TEKNİK ALANLAR (ISI MERKEZİ, ELEK. PANO ODASI, JEN.DAİRESİ)		MESCİD, KORİDOR, MERDİVEN, ASANSÖR BOŞ., BODRUM, WC, ÇAY OCAĞI VS		KAPALI OTO PARKLAR		DİĞER ALANLAR TOPLAMI	KAPALI		AÇIK * Kapalı Spor Salonu satırında belirtilecektir.		TOPLAM SPOR ALANLARI	KAPALI ALAN TOPLAMLARI
			Adet	Alan (m ²)	Adet	Alan (m ²)	Adet	Alan (m ²)	Alan (m ²)	Adet	Alan (m ²)	Adet	Alan (m ²)	Adet	Alan (m ²)	Alan (m ²)	Adet	Alan (m ²)	Adet	Alan (m ²)	Alan (m ²)	Alan (m ²)
15 TEMMUZ YERLEŞKESİ	REKTÖRLÜK	2591,67	0	0	0	0	0	0	0	6	194,88	122	5283,98	0	0	5478,86	0	0	0	0	0	10392,15
	UYGULAMALI BİLİMLER FAKÜLTESİ	4835,38	0	0	0	0	1	426,64	426,64	9	469,4	80	2720,425	2	6200,04	9389,865	0	0	0	0	0	12277,56
	TEKNİK BİLİMLER MYO VE LİSANSÜSTÜ EĞİTİM ENSTİTÜSÜ	1438,74	0	0	0	0	1	123,89	123,89	8	139,53	103	3370	0	0	3509,53	0	0	0	0	0	7031,91
	SAFİYE ÇIKRIKÇIOĞLU MYO VE SOSYAL BİLİMLER MYO	1442,39	0	0	0	0	2	174,62	174,62	8	144,07	87	2360,2	0	0	2504,27	0	0	0	0	0	5506,18
	MÜH.MİM.VE TASARIM FAK. VE MUSTAFA ÇIKRIKÇIOĞLU MYO	1155,42	0	0	0	0	0	0	0	3	95,46	109	2220	0	0	2315,46	0	0	0	0	0	5209,22
	GIDA ÇALIŞMALARI UYGULAMA VE ARAŞTIRMA MERKEZİ	605,05	0	0	0	0	0	0	0	0	0	23	296	0	0	296	0	0	0	0	0	1072,00
	TEKNİK BİLİMLER MYO ATÖLYE BİNASI	863	0	0	0	0	0	0	0	0	0	5	113,76	0	0	113,76	0	0	0	0	0	813,11
	TEKNİK BİLİMLER MYO ATÖLYE BİNASI	863	0	0	0	0	0	0	0	0	0	5	113,76	0	0	113,76	0	0	0	0	0	813,11
	SATIŞ MERKEZİ	122,23	0	0	0	0	0	0	0	0	0	6	45	0	0	45	0	0	0	0	0	116,28
	KONGRE VE KÜLTÜR MERKEZİ	2353,03	0	0	0	0	0	0	0	9	227,72	56	2344	0	0	2571,72	0	0	0	0	0	4036,88
	KÜTÜPHANE	641,22	7	1.234,93	0	0	0	0	1234,934	1	3,8502	26	509,1	0	0	512,9502	0	0	0	0	0	1930,63
	KAPALI SPOR SALONU	1369,67	0	0	0	0	0	0	0	2	259,95	39	1.031,39	0	0	1.291,34	2	738,42	3	2615,8	3354,22	2227,52
	YEMEKHANE VE ÖĞRENCİ İŞLERİ	663,05	0	0	7	1781,7	0	0	1781,757	8	215,1284	54	1231,7458	0	0	1446,8742	0	0	0	0	0	3504,62



Develi Seyrani Yerleşkesi Genel Görünümü

Tablo 3: KAYÜ Develi Seyrani Yerleşkesi Mevcut Fiziki Alanları

YERLEŞKE	BİNA ADI	BİNA OTURUM ALANI (m ²)	KAPALI ALAN																		KAPALI ALAN TOPLAMLARI
			EĞİTİM ALANLARI							İDARİ ALANLAR											
			DERSLİK VE ANFİLER		LABORATUVARLAR		ATÖLYELER		EĞİTİM ALANLARI TOPLAMI	AKADEMİK PERSONEL ÇALIŞMA OFİSLERİ		İDARİ PERSONEL ÇALIŞMA OFİSLERİ		ARŞİV-AMBAR-DEPO		TOPLANTI SALONU		KONFERANS SALONU		İDARİ ALANLAR TOPLAMI	
			Adet	Alan (m ²)	Adet	Alan (m ²)	Adet	Alan (m ²)	Alan (m ²)	Adet	Alan (m ²)	Adet	Alan (m ²)	Adet	Alan (m ²)	Adet	Alan (m ²)	Adet	Alan (m ²)	Alan (m ²)	
DEVELİ SEYRANI YERLEŞKESİ	HÜSEYİN ŞAHİN MYO (A BLOK)	1552,08	12	730,49	6	493,05	1	82,91	1306,45	19	407,28	5	132,36	5	152,2	1	19,53	1	140,1	852	4559,84
	HÜSEYİN ŞAHİN MYO M.ZİYAETTİN AYAN-M.PALAMUT B BLOK)	1552,08	14	917,28	4	252,51	0	0	1169,79	26	435,55	4	121,61	8	193,9	1	29,88	0	0	781	4595,96
	İSLAMİ İLİMLER FAKÜLTESİ (PAKSA BLOĞU)	1552,08	15	922,84	0	0	2	32,06	954,9	28	466,88	5	123,22	7	629,1	1	38,56	1	122,2	1380	4892,65
	SOSYAL VE BEŞERİ BİLİMLER FAKÜLTESİ (MAHMUT KARACA BLOĞU)	1552,08	17	1068,1	4	154,08	0	0	1222,2	28	512,59	5	146,45	1	14,4	1	29,88	0	0	703	4523,32
	MUSTAFA AKSU EĞİTİM BLOĞU		YAPI KULLANIMA ALINMAMIŞTIR.																		
	M.HİDAYET TUTUM KONGRE VE KÜLTÜR MERKEZİ	1615,05	0	0	0	0	0	0	0	0	0,00	3	88,96	4	150,8	0	0	1	368,8	608,65	2544,43
	SOSYAL TESİS	375,09	0	0	0	0	0	0	0	0	0,00	0	0	2	16,35	0	0	0	0	16,35	334,25
	SEVİM KÖYLÜOĞLU KREŞİ		YAPI MEB 'E TAHSİS EDİLMİŞTİR.																		

Tablo 4: KAYÜ Develi Seyrani Yerleşkesi Mevcut Fiziki Alanları (Devamı)

YERLEŞKE	BİNA ADI	BİNA OTURUM ALANI (m ²)	KAPALI ALAN														AÇIK ALAN			KAPALI ALAN TOPLAMLARI		
			KÜLTÜREL-SOSYAL ALANLAR							DİĞER							SPOR ALANLARI					
			KÜTÜPHANE, OKUMA VE ÇALIŞMA SALONLARI		YEMEKHANE		KANTİN-KAFETERYA		KÜLTÜREL - SOSYAL ALANLAR TOPLAMI	TEKNİK ALANLAR (ISI MERKEZİ, ELEK. PANO ODASI, JEN.DAİRESİ VS.)		MESCİDLER, KORİDORLAR, MERDİVENLER, ASANSÖR BOŞLUĞU, BODRUM, WC, ÇAY OCAĞI VS.		KAPALI OTOPARKLAR		DİĞER ALANLAR TOPLAMI	KAPALI		AÇIK * Kapalı Spor Salonu satırında belirtilecektir.		TOPLAM SPOR ALANLARI	
			Adet	Alan (m ²)	Adet	Alan (m ²)	Adet	Alan (m ²)	Alan (m ²)	Adet	Alan (m ²)	Adet	Alan (m ²)	Adet	Alan (m ²)	Alan (m ²)	Adet	Alan (m ²)	Adet		Alan (m ²)	Alan (m ²)
DEVELİ SEYRANI YERLEŞKESİ	HÜSEYİN ŞAHİN MYO (A BLOK)	1552,08	1	126,4	0	0	1	205,2	331,6	4	161,79	82	1.908,45	0	0	2.070,24	0	0	0	0	0	4559,84
	HÜSEYİN ŞAHİN MYO M.ZİYAETTİN AYAN-M.PALAMUT B BLOK)	1552,08	2	158,49	0	0	1	118,3	276,79	4	89,12	81	2.279,28	0	0	2.368,40	0	0	0	0	0	4595,96
	İSLAMİ İLİMLER FAKÜLTESİ (PAKSA BLOĞU)	1552,08	0	0	0	0	0	0	0	2	55,93	83	2.501,86	0	0	2.557,79	0	0	0	0	0	4892,65
	SOSYAL VE BEŞERİ BİLİMLER FAKÜLTESİ(MAHMUT KARACA BLOĞU)	1552,08	0	0	0	0	1	269,7	269,7	4	90,91	81	2.237,19	0	0	2.328,10	0	0	0	0	0	4523,32
	MUSTAFA AKSU EĞİTİM BLOĞU		YAPI KULLANIMA ALINMAMIŞTIR.																			
	M.HİDAYET TUTUM KONGRE VE KÜLTÜR MERKEZİ	1615,05	2	372,45	2	387,7	1	33,84	794,01	1	10,86	44	1.130,91	0	0	1.141,77	0	0	0	0	0	2544,43
	SOSYAL TESİS	375,09	0	0	0	0	1	242,5	242,5	1	4,14	10	71,26	0	0	75,40	0	0	0	0	0	334,25
	SEVİM KÖYLÜOĞLU KREŞİ		YAPI MEB 'E TAHSİS EDİLMİŞTİR.																			

Tablo 5: KAYÜ Diğer Yerleşkelerin Mevcut Fiziki Alanları

YERLEŞKE	BİNA ADI	BİNA OTURUM ALANI (m ²)	KAPALI ALAN																		KAPALI ALAN TOPLAMLARI
			EĞİTİM ALANLARI							İDARİ ALANLAR											
			DERSLİK VE ANFİLER		LABORATUVARLAR		ATÖLYELER		EĞİTİM ALANLARI TOPLAMI	AKADEMİK PERSONEL ÇALIŞMA OFİSLERİ		İDARİ PERSONEL ÇALIŞMA OFİSLERİ		ARŞİV-AMBAR-DEPO		TOPLANTI SALONU		KONFERANS SALONU		İDARİ ALANLAR TOPLAMI	
			Adet	Alan (m ²)	Adet	Alan (m ²)	Adet	Alan (m ²)	Alan (m ²)	Adet	Alan (m ²)	Adet	Alan (m ²)	Adet	Alan (m ²)	Adet	Alan (m ²)	Adet	Alan (m ²)	Alan (m ²)	
BÜNYAN YERLEŞKESİ	BÜNYAN MYO	873,36	8	641,91	5	467,07	0	0	1108,98	14	333,39	4	119	0	0	0	0	1	190,9	643	2775,45
PINARBAŞI ALPARSLAN TÜRKER YERLEŞKESİ	PINARBAŞI MYO	1444,39	12	689,56	1	115,2	0	00	804,76	11	201,35	3	51,93	0	0	1	15,88	1	116	385	2721,75
TOMARZA YERLEŞKESİ	TOMARZA MYO	1282,77	9	641,58	2	150,97	1	66	858,55	15	385,91	7	163,06	3	54,04	1	49,4	1	67,19	720	4223,53
	ATÖLYE BİNASI	181	0	0	2	130,1	0	0	130,1	1	18,38	0	0	0	0	0	0	0	0	18	148,48
İNCESU YERLEŞKESİ	İNCESU AYŞE VE SAFFET ARSLAN SAĞLIK HİZ. MYO	1288,58	7	445,63	3	183,02	0	0	628,65	14	274,32	6	193,41	1	23,81	1	43,2	0	0	535	2177,19
YEŞİLHİSAR PROF.DR. FUAT SEZGİN YERLEŞKESİ	YEŞİLHİSAR MYO	663,41	10	443,79	3	112,96	0	0	556,75	8	155,29	4	99,68	0	0	0	0	1	80,6	336	2029,77
YAHYALI YERLEŞKESİ	YAHYALI MYO	910	10	1059,04	0	0	0	0	1059,04	14	286,55	2	30,09	3	282,3	0	0	0	0	599	3232,28

Tablo 6: KAYÜ Diğer Yerleşkelerin Mevcut Fiziki Alanları (Devamı)

YERLEŞKE	BİNA ADI	BİNA OTURUM ALANI (m ²)	KAPALI ALAN															AÇIK ALAN			KAPALI ALAN TOPLAMLARI	
			KÜLTÜREL-SOSYAL ALANLAR						DİĞER						SPOR ALANLARI							
			KÜTÜPHANE, OKUMA VE ÇALIŞMA SALONLARI		YEMEKHANE		KANTİN-KAFETERYA		KÜLTÜREL-SOSYAL ALANLAR TOPLAMI	TEKNİK ALANLAR (ISI MERKEZİ, ELEK. PANO ODASI, JEN.DAİRESİ VS.)		MESCİDLER, KORİDORLAR, MERDİVENLER, ASANSÖR BOŞLUĞU, BODRUM, WC, ÇAY OCAĞI VS		KAPALI OTOPARKLAR		DİĞER ALANLAR TOPLAMI	KAPALI		AÇIK * Kapalı Spor Salonu satırında belirtilecektir.			TOPLAM SPOR ALANLARI
			Adet	Alan (m ²)	Adet	Alan (m ²)	Adet	Alan (m ²)	Alan (m ²)	Adet	Alan (m ²)	Adet	Alan (m ²)	Adet	Alan (m ²)	Alan (m ²)	Adet	Alan (m ²)	Adet	Alan (m ²)		Alan (m ²)
BÜNYAN YERLEŞKESİ	BÜNYAN MYO	873,36	1	86,86	3	240,46	1	190,35	190,35	1	64,8	28	767,97	0	0	832,77	0	0	0	0	0	2775,45
PINARBAŞI ALPARSLAN TÜRKÜŞ YERLEŞKESİ	PINARBAŞI MYO	1444,39	1	115,2	1	185,5	1	15,25	15,25	2	61,68	57	1454,9	0	0	1516,58	0	0	1	1050	1050	2721,75
TOMARZA YERLEŞKESİ	TOMARZA MYO	1282,77	3	63,05	3	177,37	0	0	0	9	338,75	104	2.306,63	0	0	2645,38	0	0	0	0	0	4223,53
	ATÖLYE BİNASI	181	0	0	0	0	0	0	0	0	0	0	0	0	0	0	0	0	0	0	0	148,48
İNCESU YERLEŞKESİ	İNCESU AYŞE VE SAFFET ARSLAN SAĞLIK HİZ. MYO	1288,58	1	55,2	1	85,99	1	82	82	3	80,13	33	851,67	0	0	931,8	0	0	1	450	450	2177,19
YEŞİLHİSAR PROF.DR. FUAT SEZGİN YERLEŞKESİ	YEŞİLHİSAR MYO	663,41	1	63,4	2	312,88	0	0	0	4	74,71	48	1062,74	0	0	1137,45	0	0	0	0	0	2029,77
YAHYALI YERLEŞKESİ	YAHYALI MYO	0	0	0	0	1	75,4	75,4	3	97,25	56	1401,65	0	0	1498,9	0	0	0	0	0	0	3232,28

2. Teşkilat Yapısı

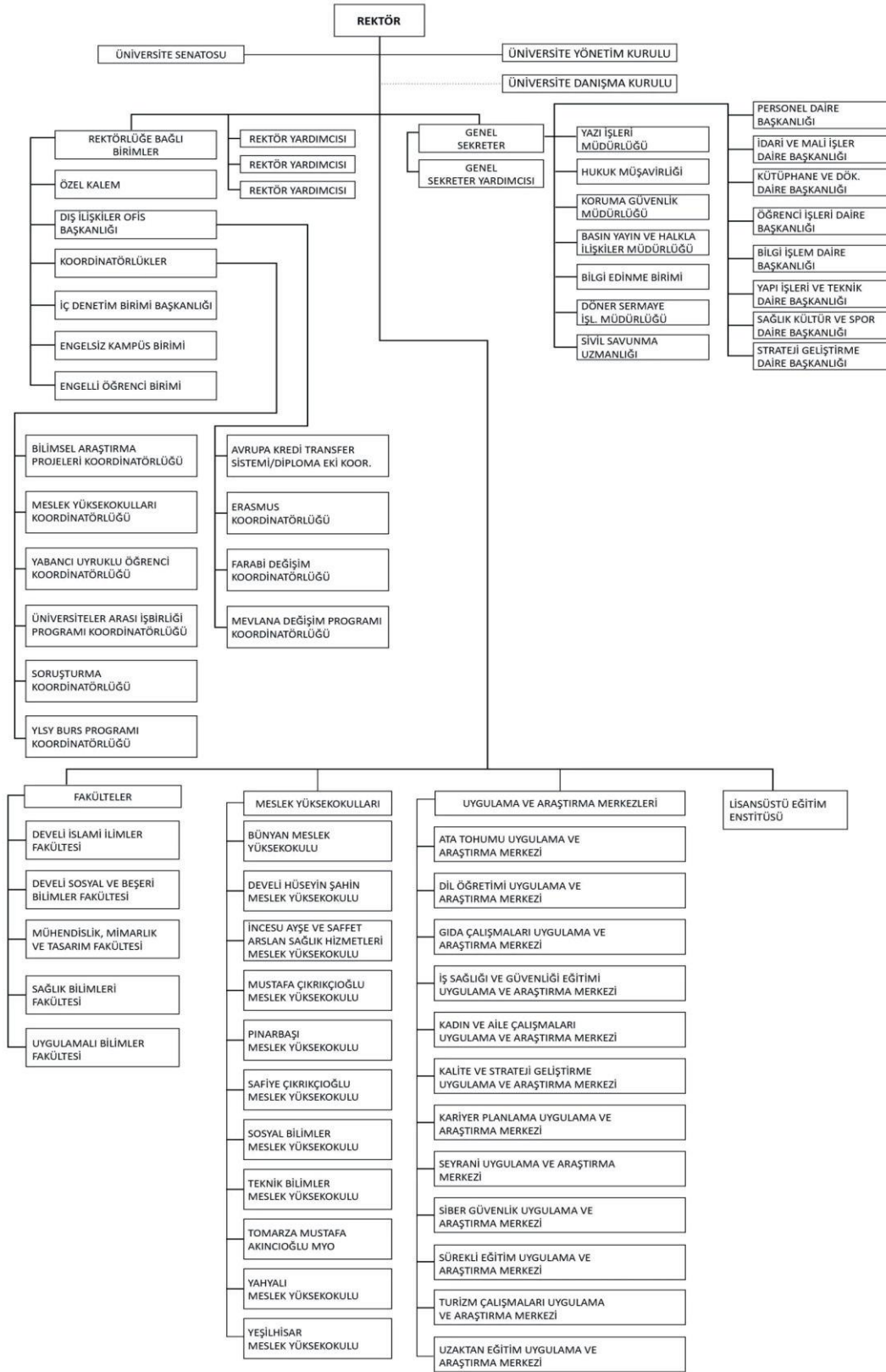

Grafik 1: Teşkilat Yapısı

3. Teknoloji ve Bilişim Altyapısı

3.1. Bilgisayarlar (Donanım Altyapısı)

Üniversitemiz akademik ve idari birimlerinde kullanılmakta olan, bilgisayar sayılarına ait bilgiler Tablo 7’de yer almaktadır.

Tablo 7: Bilgisayar Sayıları

BİRİM ADI	Masa Üstü Bilgisayar (all in one, hepsibir arada)	Bilgisayar Monitörü	Bilgisayar Kasası	Dizüstü Bilgisayar	Tablet
FAKÜLTE TOPLAM					
Uygulamalı Bilimler Fakültesi	26	98	91	7	-
Mühendislik Mimarlık ve Tasarım Fakültesi	28	89	88	12	-
Develi Sosyal ve Beşerî Bilimler Fakültesi	15	1	1	2	-
Develi İslami İlimler Fakültesi	17	48	48	2	-
Sağlık Bilimleri Fakültesi	8	1	1	-	-
ENSTİTÜ TOPLAM					
Lisansüstü Eğitim Enstitüsü	7	1	1	1	-
MESLEK YÜKSEKOKULU TOPLAM					
Teknik Bilimler MYO	11	291	285	15	-
Sosyal Bilimler MYO	20	47	46	1	-
Safiye Çıkrıkçıoğlu MYO	41	49	14	11	-
Develi Hüseyin Şahin MYO	13	138	135	9	-
Mustafa Çıkrıkçıoğlu MYO	26	65	84	12	6
Pınarbaşı MYO	4	101	101	11	-
Tomarza Mustafa Akıncıoğlu MYO	-	112	55	25	-
Bünyan MYO	14	20	20	2	-
Yeşilhisar MYO	10	15	15	1	-
İncesu Ayşe ve Saffet Arslan Sağlık Hiz.MYO	9	31	3	2	-
Yahyalı MYO	4	25	23	1	-
ARAŞTIRMA MERKEZLERİ TOPLAM					
Uzaktan Eğitim Uygulama ve Arş. Merk.	8	2	1	2	1
Kalite ve Strateji Geliştirme Uygulama ve Araştırma Merkezi	1	1	1	1	-
Siber Güvenlik Uygulama ve Arş. Merkezi	4	4	4	-	-
Kariyer Uygulama ve Araştırma Merkezi	-	1	1	-	-
İş Sağlığı ve Güvenliği Eğitimi Uygulama ve Araştırma Merkezi	2	-	-	1	-
Gıda Çalışmaları Uygulama ve Araştırma Merkezi	4	-	-	-	-
Sürekli Eğitim Uygulama ve Araştırma Merkezi	3	-	-	-	-

İDARİ BİRİMLER TOPLAM					
Genel Sekreterlik	8	-	-	1	-
Personel Daire Başkanlığı	9	-	-	1	-
İdari ve Mali İşler Daire Başkanlığı	7	-	-	2	-
Öğrenci İşleri Daire Başkanlığı	9	-	-	1	-
Yapı İşleri Teknik Daire Başkanlığı	14	-	-	2	-
Sağlık Kültür ve Spor Daire Başkanlığı	11	-	-	3	-
Bilgi İşlem Daire Başkanlığı	7	9	4	3	-
Strateji Geliştirme Daire Başkanlığı	8	-	-	2	-
Kütüphane ve Dokümantasyon Daire Başkanlığı	7	29	30	3	-
Hukuk Müşavirliği	2	-	-	1	-
Basın Yayın ve Halka İlişkiler Müdürlüğü	4	3	1	2	1
Bilimsel Araştırma Projeleri Koordinatörlüğü	1	-	-	-	-
Dış İlişkiler Ofisi Başkanlığı	3	3	2	1	-
GENEL TOPLAM	365	1184	1055	140	8

3.2. Yazılımlar

Üniversitemiz bünyesinde çeşitli işletim sistemleri, ofis yazılımları, anti virüs yazılımları, veri tabanı, güvenlik yazılımları ve diğer paket program ve uygulama yazılımları kullanılmaktadır. Günümüz teknolojisine uygun, yürütülen akademik ve idari hizmetlerin elektronik ortama taşınması amacıyla yazılım-projeleri geliştirme çalışmalarımız ile mevcut çalışan sistemlerde sürekli iyileştirme faaliyetlerimiz devam etmektedir.

Üniversitemiz birimlerinde kullanılan yazılımlar Tablo 8’de yer almaktadır.

Tablo 8: Yazılımlar

YAZILIM	AÇIKLAMA
Elektronik Belge Yönetim Sistemi (EBYS)	Üniversite genelinde kullanılan Elektronik Yazışma Sistemi yazılımıdır.
Adobe Creative Cloud Tüm Uygulamaları	Grafik tasarım, video düzenleme, fotoğrafçılık vb. uygulamalar için kullanılan yazılımdır.
Yazılım Alımı (CAD-CAM)	Teknik Bilimler MYO kullanılan bünyesinde tasarım ve üretim amaçlayan yazılımdır.
Yemek Üretim Takip Yazılımı	Yönetim, raporlama, değerlendirme süreçlerinin tümünü taşıyarak yemek üretim maliyetinin bilinerek gerçekleştirilmesini sağlayan bir yazılımdır.
MaviSoft Kapı Güvenlik Yazılımı	Kapı güvenlik yazılımıdır.
Çağrı Kayıt Yazılımı	Üniversitemizde İPECS UCP 2400 IP santral ile uyumlu çalışan giden gelen çağrı kayıtlarını alabilen bir yazılımdır.

Arıza Bakım Ve Onarım Programı	Yapı İşleri ve Teknik Daire Başkanlığı Bakım Onarım Şube Müdürlüğü uhdesinde arıza taleplerinin kayda alınması ve taleplere hızlı müdahale edilebilmesi amacıyla kullanılan yazılımdır.
Atösis (Akademik Teşvik Ödeneği Süreç Yön. Sis.) Yazılımı	Üniversitemiz akademik birimlerinde araştırmacıların gerçekleştirdiği faaliyetlerin başvuru ve değerlendirme süreçlerinin yürütülmesi amacıyla alınmıştır.
Avesis ve Bapsis Yazılımı	Üniversitemiz akademik birimlerinin performans ölçme ve değerlendirme işlemleri ve BAP biriminde kullanılmak üzere alınmıştır.
Kamutech KT0100 İnsan Kaynakları Yönetimi Yazılımı	Personel Daire Başkanlığı maaş işlemlerinde kullanılmak üzere alınmıştır.
Perculus UESS Eğitim Yazılım Paketi	Üniversitemiz Uzaktan Eğitim Uygulama ve Araştırma merkezinde kullanılmak üzere alınan Uzaktan Eğitim Sistemi (ALMS) yazılımdır.
Mcafee MV1ECE-AA Antivirüs Yazılımı	Üniversitemiz tüm birimlerinde kullanılmak üzere CB Bilgi ve İletişim Rehberinde ve ISO 27001 Bilgi Güvenliği kapsamında kullanılan yazılımdır.
Radyo Otomasyon Sistemi Yazılım	Teknik Bilimler MYO bünyesinde bulunan 100.8 KAYÜ FM radyosunun yayın akışını sürdürebilmesi için alınmıştır.
Çağrı Merkezi (Call Center) Sistem Yazılımı	Öğrenci İşleri Daire Başkanlığında kullanılmak üzere alınmıştır.
Dava Takip, Mevzuat-İçtihat ve İcra Takip Programı	Üniversitemiz Hukuk Müşavirliğinde kullanılmak üzere alınmıştır.
Telekonferans Programı Yazılımı	Üniversitemizde online toplantı ve organizasyonların yapılması amacıyla alınmıştır.
Envision Doküman Ve Süreç Yön.Sis.-Ek Geliştirme E-Devlet Belge Doğ.Entegrasyonu	CB Genelgesi kapsamında Üniversitemizde kullanılan Elektronik Yazışma Sisteminin E-Devlet Sistemi üzerinden doğrulanabilmesi için alınmıştır.
Microsoft Eğitim Çözümleri Üyelik Anlaşması	Üniversitemizde kullanılan mevcut masaüstü bilgisayar, dizüstü bilgisayar ve tablet bilgisayarlarda kullanılacak olan işletim sistemi, ofis uygulamaları ve kullanıcı erişim yazılımlarına ait lisansları birbiriyle uyumlu çalışacak şekilde tedarik etmek amacıyla, Kampus anlaşması kapsamında 1 yıllık microsoft ürünleri kullanım hakkı satın alınmıştır.
Bütünleşik Kalite Yönetim Sistemi (BKYS) Yazılımı	Üniversitemizde kalite yönetim anlayışını tüm birimlere yaygınlaştırmak amacıyla planlama, uygulama, kontrol ve önlem aşamalarını takip edebilecek performansa dayalı bir yazılım ve bu konularda danışmanlık hizmeti satın alınmıştır.
Penetrasyon Sızma Testi	Üniversitemiz sistemlerinin sızma testi ve güvenlik açıklarının tespitini yapmak üzere alınmıştır.
MATLAB Akademik Kampüs Lisansı	Üniversitemiz akademik faaliyetlerinde kullanılmak üzere tüm akademik personel ve öğrencilerin kullanımı için alınmıştır.
Yordam Kütüphane Bilgi Belge Otomasyon Programı	Kütüphane ve Dokümantasyon Daire Başkanlığında kullanılan akıllı kütüphane sistemidir.
Sağlık Bilgi Sistemleri Yazılımı	Develi Sosyal ve Beşeri Bilimler Fakültesi Sağlık Yönetimi bölümünde kullanılmak üzere alınmıştır.
SIEM Yazılımı	Log ve SIEM yazılımdır.
SMTP Gateway Yazılımı	E-posta smtp gateway koruma yazılımdır.
Monitör Plus	Güvenlik kamera yönetim yazılımdır.
Yapı İşleri Hak Ediş Yazılımı	Yapı İşleri Hak Ediş Programı yazılımdır.

KİDR Yazılımı	Birim İç Değerlendirme Raporu (BİDR) Süreç Yönetimi ve Veri Sistemi
Web Sitesi İçerik Yönetimi	Üniversitemiz alt yapı web siteleri yönetim sistemleri yazılımıdır.
Eposta Başvuru Sistemi	Kurumsal Eposta Başvuru Sistemi yazılımıdır.
Araç Başvuru Sistemi	Araç Giriş Kartı Başvuru Sistemi yazılımıdır.
Mezun Bilgi Sistemi	Mezun Öğrenci Bilgi Sistemi yazılımıdır.
Donanım Envanter Sistemi Yazılımı	Üniversitemiz envanter kayıtlarının tutulması için kullanılan bilgi sistemi yazılımıdır.
Öğrenci Bilgi Sistemi	Öğrenci Bilgi Sistemi kapsamında kullanılan öğrenci kayıtlama işlemlerinin ve öğrenci süreçlerinin yönetildiği yazılımdır.
Yabancı Uyruklu Öğrenci Bilgi Sistemi	Dış İlişkiler Ofisi öğrenci değişim programlarının yabancı uyruklu öğrenci değişiminin takip edildiği yazılımdır.
Personel Bilgi Sistemi Yazılımı	Üniversitemiz Akademik ve İdari personel işlemlerinin yapıldığı yazılımdır.
Ek Ders Ücreti Yazılımı	Ek ders ücret hesaplamasının yapıldığı yazılımdır.
Ders Bilgi Paketi (Bologna) Yazılımı	Bologna süreci kapsamında derslerin özet bilgilerinin ve akts bilgilerinin girildiği web ortamında kullanılan yazılımdır.
Sanallaştırma Yazılımı	Sunucu sistem alt yapısında kullanılan fiziksel sunucuların daha efektif kullanılması amacı ile tek bir sunucu gibi çalıştırmaya imkân sağlayan yazılımdır.
Kaynak Zaman Planlama Sistemi	Kaynak zaman planlama sistemi yazılımıdır.
Güvenlik Ağ Yazılımı	Tüm üniversitenin internet alt yapısının çıkış ve giriş trafiğini güvenli şekilde yönetmek ve siber saldırılara karşı koruma sağlamak amacı ile kurulan yazılımdır. Bu yazılım sayesinde URL filtreleme, uygulama güvenliği, DNS güvenliği, botnet güvenliği, kara liste güvenliği olmak üzere UTM teknolojilerinde yer alan siber güvenlik unsurları konusunda bütünlük güvenlik hizmeti sağlamaktadır.
Doküman Yönetim Sistemi	Elektronik yazışma sistemi ve doküman yönetim sistemi yazılımıdır.
Sunucu Yedekleme Yazılımı	Sunucuların belirli periyotlarda yedeklemesinin otomatik olarak yapılmasını sağlayan yazılımdır.
Takip Bilgi Sistemi	Takip bilgi sistemi yazılımıdır.
Dijital Arşiv Yazılımı	Dijital ortamda yer alan belgelerin arşivlendiği yazılımdır.
Anket Yazılımı	Öğrenci ve personel anketlerinin yapıldığı yazılımdır.



Üniversitemiz Develi Seyrani Yerleşkesinde “Vali-Öğrenci Buluşması” etkinliği

3.3. Bilgiye Abonelik

Üniversitemiz akademik ve idari birimlerinde kullanılmakta olan bilgiye aboneliklere ait bilgiler Tablo 9’da yer almaktadır.

Tablo 9: Bilgiye Abonelik

BİLGİYE ABONELİK
İnterpress; Üniversitemiz hakkında çıkan haberlerin yerel ve ulusal basında takibi.
Al Manhal; Orta Doğu kaynaklı eserleri bir araya getirerek, Arapça detaylı arama yapmanızı sağlayan dünyadaki ilk ve tek veri tabanıdır.
Cochrane Library; Veritabanı Kanıta dayalı Tıp veritabanıdır.
Data Stream; FX, para, hisse, tahvil, metal, enerji ve tarım piyasaları ile ilgili eşzamanlı ve geçmişe dönük fiyat bilgisi, haber, rapor, analiz ve forecast’ları içeren Eikon ve dünyanın en geniş kapsamlı, en güvenilir makroekonomik veri tabanı.
DMags; Türkiye’nin en eski dijital dergi platformu olan dMags Dergi Platformunda yer alan Atlas, National Geographic, Popular Science, Capital, Ekonomist, Forbes, Chip, Harper’s Bazaar, HomeArt, Science + Nature, Vogue Türkiye, Psychologies gibi en çok ilgi gören dergilere kullanıcılarımız eş zamanlı olarak bilgisayarlarından ve mobil cihazlarından bağlanarak çevrimiçi bir şekilde erişim sağlayabilir.
Hiper Kitap; Hiperlink tarafından geliştirilmiş, bilim insanlarının, öğrencilerin ve meraklıların akademik bilgiye hızlı ve kolay erişebildikleri Türkiye’nin ilk Türkçe online e-kitap kütüphanesidir.
İdeal Online; İdeal Online, Fen bilimleri ve sosyal bilimleri alanında (tarih, eğitim, dil ve edebiyat, sosyoloji, siyasal bilimler, ekonomi, sağlık bilimleri, kültür sanat gibi) yayınlanan Türkçe hakemli dergiler, popüler dergiler ve makalelerden oluşmaktadır.

Jurix; Türkiye'deki tüm hukuk dergilerinde yayınlanmış makaleleri size sunmayı hedefleyen bir veri tabanıdır.

Kanunum; veritabanı, teyidi yapılmış, metinsel tarihçesi oluşturulmuş ve birbiriyle ilişkilendirilmiş bir içerikte, yasama, yürütme ve yargı kurumlarının ürettiği hukuki metinleri sunmaktadır.

Lexpera; mevzuat, içtihat, sözleşme örnekleri, tam metin hukuk kitapları, makaleler ve madde yorumları gibi literatür kaynaklarının olduğu kapsamlı bir hukuk bilgi sistemidir.

Sobiad; Sobiad Atıf Dizini Hakkında: Sobiad, Sosyal Bilimler, Fen Bilimleri, Sağlık Bilimleri alanlarında yayınlanan toplamda 826 derginin indekslendiği, atıflarının bulunduğu bir veritabanıdır

Turcademy; eKitap Veritabanı Erişime Açıldı. Turcademy Türkiye Akademik Yayınlar Platformu ile ülkemizde akademik yayıncılık alanında öncü olan Anı Yayıncılık, Gazi Kitabevi, Palme Yayıncılık, Pegem Akademi ve Seçkin Yayıncılık'a ait Türkçe akademik kaynakları elektronik ortamda kullanıcılarımıza sunulmaktadır

3.4. Diğer Bilgi ve Teknolojik Kaynaklar

Üniversitemiz akademik ve idari birimlerinde kullanılmakta olan diğer bilgi ve teknolojik kaynaklara ait bilgiler Tablo 10'da yer almaktadır.

Tablo 10: Diğer Bilgi ve Teknolojik Kaynaklar

BİRİMLER	Projeksiyon	Yazıcı/Tarayıcı/Fotokopi	Fotoğraf Makinası	Video Kamera	Televizyon	Telefon/Faks	Barkod Okuyucu	Barkod Yazıcı	Baskı Makinası	Web cam	Uydu Cihazı	Evrak İmha Makinası	Jeneratör/Lazermetre/Avo metre/Kart Okuyucu/Kule Sunucular	Müzik ve Anons Sistemi, mikrofon
Uygulamalı Bilimler Fakültesi	19	33	1		8	37	1		1					
Mühendislik Mim. ve Tasarım Fakültesi	2					8							83	
Develi Sosyal ve Beşerî Bilimler Fakültesi	8	14			1									
Develi İslami İlimler Fakültesi	12	22	1			50		1						
Sağlık Bilimleri Fakültesi		8				9								
Lisansüstü Eğitim Enstitüsü		6				6								
Teknik Bilimler MYO	46	66	3	3	7	59	1	2						
Sosyal Bilimler MYO	2	21			2	11								
Safiye Çıkrıkçıoğlu MYO	17	24	2	1	2	25	2	1			1		3	4
Develi Hüseyin Şahin MYO	31	52	1	2	6	64	2	1	1					
Mustafa Çıkrıkçıoğlu MYO	23	44	1		1	29			2					
Pınarbaşı MYO	10	13	1		5	20	1		1				1	1
Tomarza Mustafa Akıncıoğlu MYO	16	23	1	0	2	29		1						
Bünyan MYO	8	16			6	14								
Yeşilhisar MYO	7	12		1	1	1								

İncesu Ayşe ve Saffet Arslan Sağlık Hizmetleri MYO	11	12													
Yahyalı MYO	1	3			1										
Uzaktan Eğitim Uygulama ve Araştırma Merkezi	1	2		4	1	7				4					
Siber Güvenlik Uygulama ve Araştırma Merkezi		1			1	1									
Kariyer Uygulama ve Araştırma Merkezi		1				1									
İş Sağlığı ve Güvenliği Eğitimi Uygulama ve Araştırma Merkezi		1				2									
Kalite ve Strateji Geliştirme Uygulama ve Araştırma Merkezi		1				1									
Gıda Çalışmaları Uygulama ve Araştırma Merkezi		2			1	4		1							
Sürekli Eğitim Uygulama ve Araştırma Merkezi		3													
Genel Sekreterlik		7			2	9									
Hukuk Müşavirliği		2			1	2				1	1				
Strateji Geliştirme Daire Başkanlığı		4				8									
Sağlık Kültür ve Spor Daire Başkanlığı	5	8			3	11									
İdari Mali İşler Daire Başkanlığı		4				8		1							
Öğrenci İşleri Daire Başkanlığı	1	4		5	3	9									
Personel Daire Başkanlığı		6				9									
Bilgi İşlem Daire Başkanlığı	1	27				30			1					3	
Yapı İşleri Teknik Daire Başkanlığı		3		1		1							1	2	
Kütüphane ve Dokümantasyon Daire Başkanlığı		5			2	2									
Basın Yayın ve Halka İlişkiler Müdürlüğü		2	1	2	4	4									
Bilimsel Araştırma Projeleri Koordinatörlüğü		1													
Dış İlişkiler Ofisi Başkanlığı	1	2				3									
TOPLAM	222	455	12	19	60	474	7	8	6	4	2	2	92	5	

3.5. Taşıtlar

Üniversitemiz birimlerinde kullanılmakta olan taşıtlara ait bilgiler Tablo 11’de yer almaktadır.

Tablo 11: Taşıtlar Tablosu

TAŞITLAR	
Taşıtın Cinsi	Adet
Hizmet Alımı Suretiyle Kiralanan Binek	2
Binek	1
Minibüs	5
Traktör	1
TOPLAM	9



Üniversitemiz 2022-2023 Akademik Yılı Açış Dersi Etkinliği

4. İnsan Kaynakları

Kayseri Üniversitesi insan kaynaklarına ilişkin bilgiler aşağıdaki tablolarda verilmiştir.

4.1. Akademik Personel

Tablo 12: Unvanlar İtibari ile Akademik Personel Kadro Doluluk Sayısı

UNVANI	KADROLARIN DOLULUK SAYILARI		
	Dolu	Boş	Toplam
PROFESÖR	14	11	25
DOÇENT	31	13	44
DR. ÖĞRETİM ÜYESİ	64	18	82
ÖĞRETİM GÖREVLİSİ	124	25	149
ARAŞTIRMA GÖREVLİSİ	16	20	36
TOPLAM	249	87	336

Tablo 13: Unvanlar İtibari ile Akademik Personel Birim Dağılımı

BİRİMİ	Profesör	Doçent	Dr.Öğr. Üyesi	Öğretim Gör.	Arş. Gör.	TOPLAM
Rektörlük	0	0	0	4	0	4
Uygulamalı Bilimler Fakültesi	6	6	4	0	5	21
Develi İslami İlimler Fakültesi	0	4	7	1	2	14
Develi Beşerî Bilimler Fakültesi	1	3	5	0	2	11
Müh. Mim. ve Tasarım Fakaltesi	2	3	12	0	7	24
Sağlık Bilimleri Fakültesi	0	1	2	0	0	3
Lisansüstü Eğitim Enstitüsü	0	0	0	0	0	0
Teknik Bilimler MYO	3	3	12	16	0	34
Safiye Çıkrıkçioğlu MYO	1	3	7	4	0	15
Mustafa Çıkrıkçioğlu MYO	0	3	4	22	0	29
Sosyal Bilimler MYO	0	3	1	15	0	19
Bünyan MYO	1	0	2	7	0	10
Pınarbaşı MYO	0	0	1	11	0	12
Tomarza Mustafa Akıncioğlu MYO	0	0	1	12	0	13
Develi Hüseyin Şahin MYO	0	1	4	18	0	23
İncesu Ayşe ve Saffet Arslan Sağlık Hiz. MYO	0	0	2	4	0	6
Yeşilhisar MYO	0	1	0	7	0	8
Yahyalı MYO	0	0	0	3	0	3
TOPLAM	14	31	64	124	16	249

Tablo 14: Akademik Personelin Yaş İtibariyle Dağılımı

	AKADEMİK PERSONELİN YAŞ İTİBARIYLA DAĞILIMI					
	21-25 Yaş	26-30 Yaş	31-35 Yaş	36-40 Yaş	41-50 Yaş	51- Üzeri
Kişi Sayısı	0	19	45	57	89	39
Yüzde	0	%7,63	%18,07	%22,90	%35,74	%15,66

Tablo 15: Cinsiyet İtibari ile Akademik Personel Sayısı

UNVANI	AKADEMİK PERSONELİN KADIN – ERKEK DAĞILIMI		
	KADIN	ERKEK	TOPLAM
PROFESÖR	4	10	14
DOÇENT	11	20	31
DR.ÖĞR. ÜYESİ	27	37	64
ÖĞRETİM GÖREVLİSİ	48	76	124
ARAŞTIRMA GÖREVLİSİ	9	7	16
TOPLAM	99	150	249

2020-2021 Eğitim Öğretim Yılı Güz ve Bahar Yarıyılarında Diğer Üniversitelerde Görevlendirilen Akademik Personel Listesi					
Kadrosunun Bulunduğu Birim-Bölüm	Görevlendirildiği Kurum Adı	Prof. Dr.	Doç. Dr.	Dr. Öğr. Üyesi	Öğretim Gör.
Develi İslami İlimler Fakültesi	Erciyes Üniversitesi	-	1	-	-
Develi Sosyal ve Beşeri Bilimler Fakültesi	Kapadokya Üniversitesi	-	-	2	-
Mühendislik Mimarlık ve Tasarım Fakültesi	Erciyes Üniversitesi	1	1	3	-
Sağlık Bilimleri Fakültesi	Erciyes Üniversitesi	-	1	-	-
	İstanbul Okan Üniversitesi	-	-	1	-
Uygulamalı Bilimler Fakültesi	Erciyes Üniversitesi	1	1	-	-
Develi Hüseyin Şahin MYO	Erciyes Üniversitesi	-	-	-	1
	Nuh Naci Yazgan Üniversitesi	-	-	-	1
Mustafa Çıkrıkçoğlu MYO	Abdullah Gül Üniversitesi	-	-	-	1
	Erciyes Üniversitesi	1	-	2	4
	Yozgat Bozok Üniversitesi	-	1	-	-
Safiye Çıkrıkçoğlu MYO	Erciyes Üniversitesi	1	3	1	-
Sosyal Bilimler MYO	Erciyes Üniversitesi	-	-	-	1
Teknik Bilimler MYO	Erciyes Üniversitesi	2	2	4	1
Tomarza Mustafa Akıncıoğlu MYO	Erciyes Üniversitesi	-	-	1	2
Uzaktan Eğitim Uygulama ve Araştırma Merkezi	Erciyes Üniversitesi	-	-	-	2
	Kapadokya Üniversitesi	-	-	-	5
TOPLAM		6	10	14	18

2021-2022 Eğitim Öğretim Yılı Güz ve Bahar Yarıyılarında Başka Üniversitelerden Üniversitemizde Görevlendirilen Akademik Personel Listesi					
Geldiği Kurumun Adı	Görevlendirildiği Birim-Bölüm	Prof. Dr.	Doç. Dr.	Dr. Öğr. Üyesi	Öğretim Gör.
Erciyes Üniversitesi	Lisansüstü Eğitim Enstitüsü	1			
Erciyes Üniversitesi	Develi İslami İlimler Fakültesi	1			
Erciyes Üniversitesi	Develi Sosyal ve Beşeri Bilimler Fakültesi	1			
Erciyes Üniversitesi	Teknik Bilimler MYO				1
TOPLAM		3	-	-	1



Üniversitemizde "Rektör-Akademisyen Buluşması" Etkinliği

4.2. İdari Personel

Tablo 16: Unvanlar İtibari ile İdari Personel Kadro Doluluk Sayısı

İDARİ PERSONEL (KADROLARIN DOLULUK SAYILARI)			
Hizmet Sınıfları	Dolu	Boş	Toplam
Genel İdare Hizmetleri Sınıfı	100	99	199
Sağlık Hizmetleri ve Yardımcı Sağlık Hizmetleri Sınıfı	2	18	20
Teknik Hizmetler Sınıfı	20	37	57
Avukatlık Hizmetleri Sınıfı	0	4	4
Yardımcı Hizmetler Sınıfı	7	36	43
TOPLAM	129	194	323

Tablo 17: İdari Personelin Eğitim Durumu Dağılımı

İDARİ PERSONELİN EĞİTİM DURUMUNA GÖRE DAĞILIMI					
	İlköğretim	Lise	Ön Lisans	Lisans	Yüksek Lisans ve Doktora
Kişi Sayısı	2	15	24	65	23
Yüzde	% 1,55	% 11,63	% 18,60	% 50,39	% 17,83

Tablo 18: Hizmet Süresi İtibariyle İdari Personel Sayısı

İDARİ PERSONELİN HİZMET SÜRESİ						
	1-5 Yıl	6-10 Yıl	11-15 Yıl	16-20 Yıl	21-25 Yıl	26 Yıl ve Üzeri
Kişi Sayısı	9	42	28	8	17	25
Yüzde	% 6,98	% 32,56	% 21,71	% 6,20	% 13,18	% 19,37

Tablo 19: İdari Personelin Cinsiyete Göre Dağılımı

PERSONELİN KADIN-ERKEK DAĞILIMI		
	Kadın	Erkek
Kişi Sayısı	41	88
Yüzde	% 31,78	% 68,22

Tablo 20: İdari Personelin Yaş İtibariyle Dağılımı

İDARİ PERSONELİN YAŞ İTİBARIYLA DAĞILIMI						
	20-25 Yaş	26-30 Yaş	31-35 Yaş	36-40 Yaş	41-50 Yaş	51- Üzeri
Kişi Sayısı	2	6	20	29	49	23
Yüzde	% 1,55	% 4,65	% 15,50	% 22,48	% 37,99	% 17,83



Gazi Mustafa Kemal Atatürk, vefatının 84. yıldönümünde üniversitemizde düzenlenen törenle anıldı

Sözleşmeli Personel

Tablo 21: Sözleşmeli Personelin Statüsüne Göre Dağılımı

657 SAYILI KANUN'UN 4/B STATÜSÜNE GÖRE SÖZLEŞMELİ PERSONELİN DAĞILIMI			
	Dolu	Boş	Toplam
Büro Personeli	21	21	42
Mühendis	0	2	2
Teknisyen	3	5	8
Tekniker	7	1	8
Mimar	0	1	1
Programcı	0	1	1
Destek Personeli	33	5	38
Koruma ve Güvenlik Görevlisi	13	7	20
TOPLAM	77	43	120

Tablo 22: Sözleşmeli Personelin Eğitim Durumuna Göre Dağılımı

SÖZLEŞMELİ PERSONELİN EĞİTİM DURUMUNA GÖRE DAĞILIMI					
	İlköğretim	Lise	Ön Lisans	Lisans	Yüksek Lisans ve Doktora
Kişi Sayısı	-	30	17	28	2
Yüzde	-	% 38,96	% 22,08	% 36,36	% 2,60

Tablo 23: Sözleşmeli Personelin Hizmet Süresine Göre Dağılımı

SÖZLEŞMELİ PERSONELİN HİZMET SÜRESİNE GÖRE DAĞILIMI						
	1-5 Yıl	6-10 Yıl	11-15 Yıl	16-20 Yıl	21-25 Yıl	26 Yıl ve Üzeri
Kişi Sayısı	77	-	-	-	-	-
Yüzde	% 100	-	-	-	-	-

Tablo 24: Sözleşmeli Personelin Cinsiyete Göre Dağılımı

SÖZLEŞMELİ PERSONELİN CİNSİYETE GÖRE DAĞILIMI		
	Kadın	Erkek
Kişi Sayısı	20	57
Yüzde	% 25,97	% 74,03

Tablo 25: Sözleşmeli Personelin Yaş İtibariyle Dağılımı

SÖZLEŞMELİ PERSONELİN YAŞ İTİBARIYLA DAĞILIMI						
	20-25 Yaş	26-30 Yaş	31-35 Yaş	36-40 Yaş	41-50 Yaş	51- Üzeri
Kişi Sayısı	17	21	23	10	6	-
Yüzde	% 22,08	% 27,27	% 29,87	% 12,99	% 7,79	-

*Rektör-İdari Personel Buluşması etkinliği*

İşçiler

Tablo 26: Çalıştıkları Pozisyona Göre İşçi Sayısı

İŞÇİ SAYISI (ÇALIŞTIKLARI POZİSYONLARA GÖRE)			
	Dolu	Boş	Toplam
Sürekli İşçiler	93	1	94
Vizeli Geçici İşçiler (adam/ay)	-	-	-
Vizesiz işçiler (3 Aylık)	-	-	-
TOPLAM	93	1	94

Sürekli İşçiler

Tablo 27: Sürekli İşçilerin Eğitim Durumuna Göre Dağılımı

SÜREKLİ İŞÇİLERİN EĞİTİM DURUMUNA GÖRE DAĞILIMI					
	İlköğretim	Lise	Ön Lisans	Lisans	Yüksek Lisans ve Doktora
Kişi Sayısı	11	53	21	7	1
Yüzde	% 11,83	% 56,99	% 22,58	% 7,53	% 1,07

Tablo 28: Sürekli İşçilerin Hizmet Süresine Göre Dağılımı

SÜREKLİ İŞÇİLERİN HİZMET SÜRESİNE GÖRE DAĞILIMI						
	1-5 Yıl	6-10 Yıl	11-15 Yıl	16-20 Yıl	21-25 Yıl	25 Yıl ve Üzeri
Kişi Sayısı	93	-	-	-	-	-
Yüzde	% 100	-	-	-	-	-

Tablo 29: Sürekli İşçilerin Cinsiyete Göre Dağılımı

SÜREKLİ İŞÇİLERİN CİNSİYETE GÖRE DAĞILIMI		
	Kadın	Erkek
Kişi Sayısı	21	72
Yüzde	% 22,58	% 77,42

Tablo 30: Sürekli İşçilerin Yaş İtibariyle Dağılımı

SÜREKLİ İŞÇİLERİN YAŞ İTİBARIYLA DAĞILIMI						
	20-25 Yaş	26-30 Yaş	31-35 Yaş	36-40 Yaş	41-50 Yaş	51- Üzeri
Kişi Sayısı	6	14	28	22	18	5
Yüzde	% 6,45	% 15,05	% 30,10	% 23,66	% 19,35	% 5,39



Üniversitemizin 4'üncü Yaş Günü Kutlandı

5. Sunulan Hizmetler

5.1. Eğitim Hizmetleri

Üniversitemizde 5 Fakülte, 1 Enstitü, 11 Meslek Yüksekokulu ile eğitim-öğretim faaliyetleri sürdürülmektedir. Kayseri Üniversitesi Eğitim-Öğretim faaliyeti alanındaki hizmetlerini yürüten birimler, bölümler ile bu birimlerde öğrenimini sürdüren öğrenci sayılarına ilişkin bilgiler aşağıdaki tablolarda verilmiştir.

➤ Eğitim Programları Sayıları

Tablo 31: Yüksek Lisans ve Doktora Program Sayıları

ENSTİTÜ	YÜKSEK LİSANS PROGRAM SAYILARI	DOKTORA PROGRAMI SAYILARI
LİSANSÜSTÜ EĞİTİM ENSTİTÜSÜ	17	4
TOPLAM	17	4

Tablo 32: Doktora Eğitim Programları

DOKTORA EĞİTİM PROGRAMLARI	
1.	ULUSLARARASI TİCARET VE LOJİSTİK
2.	SAĞLIK YÖNETİMİ (Disiplinler arası)
3.	İŞLETME
4.	ELEKTRİK ELEKTRONİK MÜHENDİSLİĞİ

Tablo 33: Yüksek Lisans Eğitim Programları

YÜKSEK LİSANS EĞİTİM PROGRAMLARI	
TEZLİ YÜKSEK LİSANS PROGRAMLARI	TEZSİZ YÜKSEK LİSANS PROGRAMLARI
1. ELEKTRİK-ELEKTRONİK MÜHENDİSLİĞİ	1. İNSAN KAYNAKLARI YÖNETİMİ
2. HESAPLAMALI BİLİMLER VE MÜHENDİSLİK	2. İŞLETME
3. İNSAN KAYNAKLARI YÖNETİMİ	3. İŞLETME (UZAKTAN EĞİTİM)
4. İŞLETME	4. MUHASEBE VE FİNANS YÖNETİMİ
5. MUHASEBE VE FİNANS YÖNETİMİ	5. SAĞLIK YÖNETİMİ
6. ORGANİK ÜRETİM	6. ULUSLARARASI TİCARET VE LOJİSTİK
7. SAĞLIK YÖNETİMİ	
8. İSLAM TARİHİ VE SANATLARI	
9. TEMEL İSLAM BİLİMLERİ	
10. ULUSLARARASI TİCARET VE LOJİSTİK	
11. TARİH	

Tablo 34: Lisans Program Sayıları

BİRİMİ	LİSANS PROGRAM SAYILARI
UYGULAMALI BİLİMLER FAKÜLTESİ	5
DEVELİ İSLAMİ İLİMLER FAKÜLTESİ	2
DEVELİ SOSYAL VE BEŞERÎ BİLİMLER FAKÜLTESİ	3
MÜHENDİSLİK MİMARLIK VE TASARIM FAKÜLTESİ	3
SAĞLIK BİLİMLERİ FAKÜLTESİ	-
TOPLAM	13



Üniversitemiz Develi Seyrani Yerleşkesinde, Sayın Prof. Dr. Numan Kurtulmuş'un katılımı ile "Hayırseverler Buluşması ve Toplu Açılış Töreni"

Tablo 35: Lisans Eğitim Programları

LİSANS EĞİTİM PROGRAMLARI	
BİRİM ADI	LİSANS PROGRAMLARI
UYGULAMALI BİLİMLER FAKÜLTESİ	<ul style="list-style-type: none"> • ULUSLARARASI TİCARET VE LOJİSTİK • ULUSLARARASI TİCARET VE LOJİSTİK (İ.Ö.) • MUHASEBE VE FİNANS YÖNETİMİ • MUHASEBE VE FİNANS YÖNETİMİ (İ.Ö.) • İNSAN KAYNAKLARI YÖNETİMİ
DEVELİ İSLAMİ İLİMLER FAKÜLTESİ	<ul style="list-style-type: none"> • İSLAMİ İLİMLER • İSLAMİ İLİMLER (M.T.O.K)
DEVELİ SOSYAL VE BEŞERÎ BİLİMLER FAKÜLTESİ	<ul style="list-style-type: none"> • SAĞLIK YÖNETİMİ • TÜRK DİLİ VE EDEBİYATI • TARİH
MÜHENDİSLİK MİMARLIK VE TASARIM FAKÜLTESİ	<ul style="list-style-type: none"> • BİLGİSAYAR MÜHENDİSLİĞİ • ELEKTRİK-ELEKTRONİK MÜHENDİSLİĞİ • YAZILIM MÜHENDİSLİĞİ
SAĞLIK BİLİMLERİ FAKÜLTESİ (Henüz öğrenci alınmamıştır)	<ul style="list-style-type: none"> • ÇOCUK GELİŞİMİ BÖLÜMÜ • BESLENME VE DİYETETİK BÖLÜMÜ • HEMŞİRELİK BÖLÜMÜ • ODYOLOJİ BÖLÜMÜ

Tablo 36: Ön Lisans Program Sayıları

ÖNLİSANS PROGRAM SAYILARI	
TEKNİK BİLİMLER MYO	19
SAFİYE ÇIKRIKÇIOĞLU MYO	6
MUSTAFA ÇIKRIKÇIOĞLU MYO	11
SOSYAL BİLİMLER MYO	6
BÜNYAN MYO	3
PINARBAŞI MYO	3
TOMARZA MUSTAFA AKINCIOĞLU MYO	4
DEVELİ HÜSEYİN ŞAHİN MYO	8
İNCESU AYŞE VE SAFFET ARSLAN SAĞLIK HİZMETLERİ MYO	2
YEŞİLHİSAR MYO	2
YAHYALI MYO	1
TOPLAM	65



Üniversitemiz Teknik Bilimler MYO İç Mekan Tasarımı Programı Tarafından Düzenlenen Mobilya Tasarım Sergisi

Tablo 37: Ön Lisans Eğitim Programları

ÖN LİSANS EĞİTİM PROGRAMLARI	
1.	ADALET
2.	ALTERNATİF ENERJİ KAYNAKLARI TEKNOLOJİSİ (MUSTAFA ÇIKRIKÇIOĞLU MYO)
3.	ALTERNATİF ENERJİ KAYNAKLARI TEKNOLOJİSİ (YAHYALI MYO)
4.	AŞÇILIK
5.	BAHÇE TARIMI (DEVELİ HÜSEYİN ŞAHİN MYO)
6.	BAHÇE TARIMI (SAFİYE ÇIKRIKÇIOĞLU MYO)
7.	BANKACILIK VE SİGORTACILIK
8.	BASIM VE YAYIM TEKNOLOJİLERİ
9.	BİLGİSAYAR PROGRAMCILIĞI (DEVELİ HÜSEYİN ŞAHİN MYO)
10.	BİLGİSAYAR PROGRAMCILIĞI (TEKNİK BİLİMLER MYO)
11.	BİLGİSAYAR PROGRAMCILIĞI (İÖ) (TEKNİK BİLİMLER MYO)
12.	BİLGİSAYAR TEKNOLOJİSİ
13.	BİTKİ KORUMA
14.	BİYOMEDİKAL CİHAZ TEKNOLOJİSİ
15.	BİYOMEDİKAL CİHAZ TEKNOLOJİSİ (İÖ)
16.	BÜRO YÖNETİMİ VE YÖNETİCİ ASİSTANLIĞI
17.	ÇOCUK GELİŞİMİ
18.	ÇOCUK GELİŞİMİ (İÖ)
19.	DIŞ TİCARET
20.	DIŞ TİCARET (İÖ)
21.	DİYALİZ
22.	DOĞALGAZ VE TESİSATI TEKNOLOJİSİ
23.	ELEKTRİK
24.	ELEKTRİK (İÖ)
25.	ELEKTRONİK HABERLEŞME TEKNOLOJİSİ
26.	ELEKTRONİK TEKNOLOJİSİ
27.	ELEKTRONİK TEKNOLOJİSİ (İÖ)
28.	GELENEKSEL EL SANATLARI
29.	GIDA TEKNOLOJİSİ
30.	GIDA TEKNOLOJİSİ (İÖ)
31.	GIDA TEKNOLOJİSİ (KKTC UYRUKLU)
32.	GRAFİK TASARIMI
33.	GRAFİK TASARIMI (İÖ)
34.	HARİTA VE KADASTRO
35.	İÇ MEKÂN TASARIMI
36.	İLK VE ACİL YARDIM
37.	İNŞAAT TEKNOLOJİSİ (TOMARZA MYO)
38.	İNŞAAT TEKNOLOJİSİ
39.	İNŞAAT TEKNOLOJİSİ (İÖ)
40.	İŞ SAĞLIĞI VE GÜVENLİĞİ
41.	İŞ SAĞLIĞI VE GÜVENLİĞİ (İÖ)
42.	İŞLETME YÖNETİMİ
43.	KİMYA TEKNOLOJİSİ
44.	KONTROL VE OTOMASYON TEKNOLOJİSİ
45.	LABORANT VE VETERİNER SAĞLIK (YEŞİLHİSAR MYO)
46.	LABORANT VE VETERİNER SAĞLIK

47.	LABORATUVAR TEKNOLOJİSİ
48.	LOJİSTİK
49.	MAKİNE
50.	MAKİNE (İÖ)
51.	MEKATRONİK
52.	MEKATRONİK (İÖ)
53.	MİMARİ RESTORASYON
54.	MUHASEBE VE VERGİ UYGULAMALARI
55.	ORGANİK TARIM
56.	ÖZEL GÜVENLİK VE KORUMA
57.	PAZARLAMA
58.	POSTA HİZMETLERİ
59.	RADYO VE TELEVİZYON TEKNOLOJİSİ
60.	RADYO VE TELEVİZYON TEKNOLOJİSİ (İÖ)
61.	SAĞLIK KURUMLARI İŞLETMECİLİĞİ
62.	SİVİL HAVA ULAŞTIRMA İŞLETMECİLİĞİ
63.	SİVİL SAVUNMA VE İTFAİYECİLİK
64.	TEKSTİL TEKNOLOJİSİ
65.	YAPI DENETİMİ



Üniversitemize yerleşen öğrencilerimizi şehirlerarası otobüs terminalinde karşıladık

➤ Öğrenci Kontenjanları ve Doluluk Oranı

Tablo 38: 31.12.2022 Tarihi İtibariyle Öğrenci Kontenjanları ve Doluluk Oranı

31.12.2022 TARİHİ İTİBARIYLA ÖĞRENCİ KONTENJANLARI VE DOLULUK ORANI				
BİRİM	YÖK Kontenjanı	ÖSYM Sonucu Yerleşen	Boş Kalan	Doluluk Oranı
FAKÜLTELER	1440	1416	24	98,33
MESLEK YÜKSEKOKULLARI	4025	4060	+35	100,87
LİSANSÜSTÜ EĞİTİM ENSTİTÜSÜ	494	324	153	65,58
TOPLAM	5959	5800	142	97,33%

Tablo 39: Bölüm/Program Kontenjan Doluluk Oranı

BÖLÜM/PROGRAM ÖĞRENCİ KONTENJANLARI VE DOLULUK ORANI				
BÖLÜM /PROGRAM ADI	BÖLÜM KONTENJANI	ÖSYM SONUCU YERLEŞEN	BOŞ KALAN	DOLULUK ORANI
LİSANSÜSTÜ EĞİTİM ENSTİTÜSÜ				
Sağlık Yönetimi (Tezli)	17	18	+1	105,88
İşletme (Tezli)	25	13	-12	52
Uluslararası Ticaret Ve Lojistik (Tezli)	29	19	-10	65,52
Elektrik-Elektronik Mühendisliği (Tezli)	25	23	-2	92
İnsan Kaynakları Yönetimi (Tezli)	15	18	+3	120
Temel İslam Bilimleri (Tezli)	22	18	-4	81,82
Muhasebe ve Finans Yönetimi (Tezli)	13	17	+4	130
Organik Üretim (Tezli)	12	3	-9	25
Hesaplamalı Bilimler ve Mühendislik(tezli)	30	9	-21	30
Tarih (Tezli)	6	2	-4	33,33
İslam Sanatları ve Tarihi (Tezli)	10	9	-1	90
İnsan Kaynakları Yönetimi (Tezsiz)	40	18	-22	45
Sağlık Yönetimi (Tezsiz)	50	40	-10	80
Muhasebe ve Finans Yönetimi (Tezsiz)	50	43	-7	86
İşletme (Tezsiz)	50	30	-20	60
İşletme Tezsiz Uzaktan Öğretim	50	44	-6	88
Uluslararası Ticaret Ve Lojistik (Tezsiz)	50	18	-32	36
DEVELİ İSLAMİ İLİMLER FAKÜLTESİ	100	103	+3	103
İslami İlimler	90	93	+3	103
İslami İlimler (M.T.O.K.)	10	10	0	100
DEVELİ SOS. VE BEŞ. BİLİMLER FAKÜLTESİ	180	185	+5	103
Sağlık Yönetimi	60	62	+2	103
Tarih	60	61	+1	102
Türk Dili ve Edebiyatı	60	62	+2	103

MÜHENDİSLİK, MİMARLIK VE TASARIM FAKÜLTESİ	140	145	+5	104
Bilgisayar Mühendisliği	60	62	+2	103
Elektrik-Elektronik Mühendisliği	50	52	+2	104
Yazılım Mühendisliği	30	31	+1	103
UYGULAMALI BİLİMLER FAKÜLTESİ	300	275	-25	91,66
İnsan Kaynakları Yönetimi	60	62	+2	103
Muhasebe ve Finans Yönetimi	60	66	+6	110
Muhasebe ve Finans Yönetimi (İÖ)	60	43	-17	72
Uluslararası Ticaret Ve Lojistik	60	62	+2	103
Uluslararası Ticaret Ve Lojistik (İÖ)	60	42	-18	70
BÜNYAN MESLEK YÜKSEKOKULU	130	122	-8	94
Özel Güvenlik ve Koruma	50	43	-7	86
Posta Hizmetleri	30	31	+1	103
Sivil Savunma ve İtfaiyecilik	50	48	-2	96
DEVELİ HÜSEYİN ŞAHİN MYO	370	373	+3	101
Aşçılık	40	41	+1	103
Bahçe Tarımı	30	29	-1	97
Bilgisayar Programcılığı	45	48	+3	107
Bilgisayar Teknolojisi	25	26	+1	104
Büro Yönetimi ve Yönetici Asistanlığı	60	61	+1	102
Çocuk Gelişimi	60	57	-3	95
Çocuk Gelişimi (İÖ)	60	61	+1	102
Lojistik	50	50	0	100
İNCESU AYŞE VE SAFFET ARSLAN SAĞLIK HİZMETLERİ MYO	80	82	+2	103
Diyaliz	40	41	+1	103
İlk ve Acil Yardım	40	41	+1	103
MUSTAFA ÇIKRIKÇIOĞLU MYO	560	575	+15	103
Alternatif Enerji Kaynakları Teknolojisi	45	46	+1	102
Basım ve Yayım Teknolojileri	60	64	+4	107
Doğalgaz ve Tesisatı Teknolojisi	30	29	-1	97
Geleneksel El Sanatları	55	56	+1	102
Grafik Tasarımı	70	73	+3	104
Grafik Tasarımı (İÖ)	70	72	+2	103
İş Sağlığı ve Güvenliği	60	61	+1	102
İş Sağlığı ve Güvenliği (İÖ)	50	52	+2	104
Kimya Teknolojisi	40	41	+1	103
Laboratuvar Teknolojisi	40	41	+1	103
Tekstil Teknolojisi	40	40	0	100

PINARBAŞI MYO	135	128	-7	95
Bankacılık ve Sigortacılık	55	53	-2	96
Muhasebe ve Vergi Uygulamaları	55	53	-2	96
Pazarlama	25	22	-3	88
SAFİYE ÇIKRIKÇIOĞLU MYO	230	237	+7	103
Bahçe Tarımı	30	31	+1	103
Gıda Teknolojisi	50	52	+2	104
Gıda Teknolojisi (İÖ)	50	52	+2	104
Laborant ve Veteriner Sağlık	60	62	+2	103
Organik Tarım	40	40	0	100
SOSYAL BİLİMLER MYO	190	195	+5	103
Adalet	40	42	+2	105
İşletme Yönetimi	70	72	+2	103
Sağlık Kurumları İşletmeciliği	40	42	+2	105
Sivil Hava Ulaştırma İşletmeciliği	40	39	-1	105
TEKNİK BİLİMLER MYO	1300	1334	+34	103
Bilgisayar Programcılığı	75	77	+2	103
Bilgisayar Programcılığı (İÖ)	75	77	+2	103
Biyomedikal Cihaz Teknolojisi	55	57	+2	104
Biyomedikal Cihaz Teknolojisi (İÖ)	40	41	+1	103
Dış Ticaret	75	76	+1	101
Dış Ticaret (İÖ)	70	73	+3	104
Elektrik	75	78	+3	104
Elektrik (İÖ)	60	62	+2	103
Elektronik Haberleşme Teknolojisi	50	52	+2	104
Elektronik Teknolojisi	70	69	-1	99
Elektronik Teknolojisi (İÖ)	70	71	+1	101
İç Mekân Tasarımı	50	52	+2	104
İnşaat Teknolojisi	75	79	+4	105
İnşaat Teknolojisi (İÖ)	75	78	+3	104
Kontrol ve Otomasyon Teknolojisi	50	51	+1	102
Makine	75	77	+2	103
Makine (İÖ)	55	57	+2	104
Mekatronik	50	52	+2	104
Mekatronik (İÖ)	40	41	+1	103
Radio ve Televizyon Teknolojisi	65	65	0	100
Radio ve Televizyon Teknolojisi (İÖ)	50	49	-1	98
TOMARZA MUSTAFA AKINCIOĞLU MYO	190	188	-2	99
Harita ve Kadastro	60	62	+2	103
İnşaat Teknolojisi	45	44	-1	98
Mimari Restorasyon	45	44	-1	98
Yapı Denetimi	40	38	-2	95

YAHYALI MYO	40	40	0	100
Alternatif Enerji Kaynakları Teknolojisi	40	40	0	100
YEŞİLHİSAR MYO	80	78	-2	99
Bitki Koruma	40	41	+1	103
Laborant ve Veteriner Sağlık	40	37	-3	93
TOPLAM	4025	4060	+35	100,87



Develi Hüseyin Şahin MYO Aşçılık Programı Öğrencilerinin Yarışma Başarıları

➤ Öğrenci Sayıları

Tablo 40: 31.12.2022 Tarihi İtibariyle Öğrenci Sayıları

31.12.2022 TARİHİ İTİBARIYLA ÖĞRENCİ SAYILARI									
FAKÜLTE / YÜKSEKOKUL / ENSTİTÜ	I. Öğretim		II. Öğretim		Yüksek Lisans		Doktora		TOPLAM
	K	E	K	E	K	E	K	E	
LİSANSÜSTÜ EĞİTİM ENSTİTÜSÜ					274	424	30	33	761
MÜHENDİSLİK MİMARLIK VE TASARIM FAKÜLTESİ	86	198							284
UYGULAMALI BİLİMLER FAKÜLTESİ	409	406	117	207					1139
DEVELİ İSLAMİ İLİMLER FAKÜLTESİ	266	95							361

DEVELİ SOSYAL VE BEŞERİ BİLİMLER FAKÜLTESİ	264	119							383
UYGULAMALI BİLİMLER YÜKSEKOKULU	45	89	44	89					267
TEKNİK BİLİMLER MYO	581	2307	269	1705					4862
SAFİYE ÇIKRIKÇIOĞLU MYO	249	380	80	109					818
MUSTAFA ÇIKRIKÇIOĞLU MYO	727	1007	202	379					2315
SOSYAL BİLİMLER MYO	335	287	3	16					641
BÜNYAN MYO	108	210							318
PINARBAŞI MYO	215	241							456
TOMARZA MYO	238	431							669
DEVELİ HÜSEYİN ŞAHİN MYO	645	341	58	188					1232
İNCESU AYŞE VE SAFFET ARSLAN SAĞ. HİZ. MYO	141	50							191
YEŞİLHİSAR MYO	72	105							177
YAHYALI MYO	6	77							83
TOPLAM	4387	6343	773	2693	274	424	30	33	14957

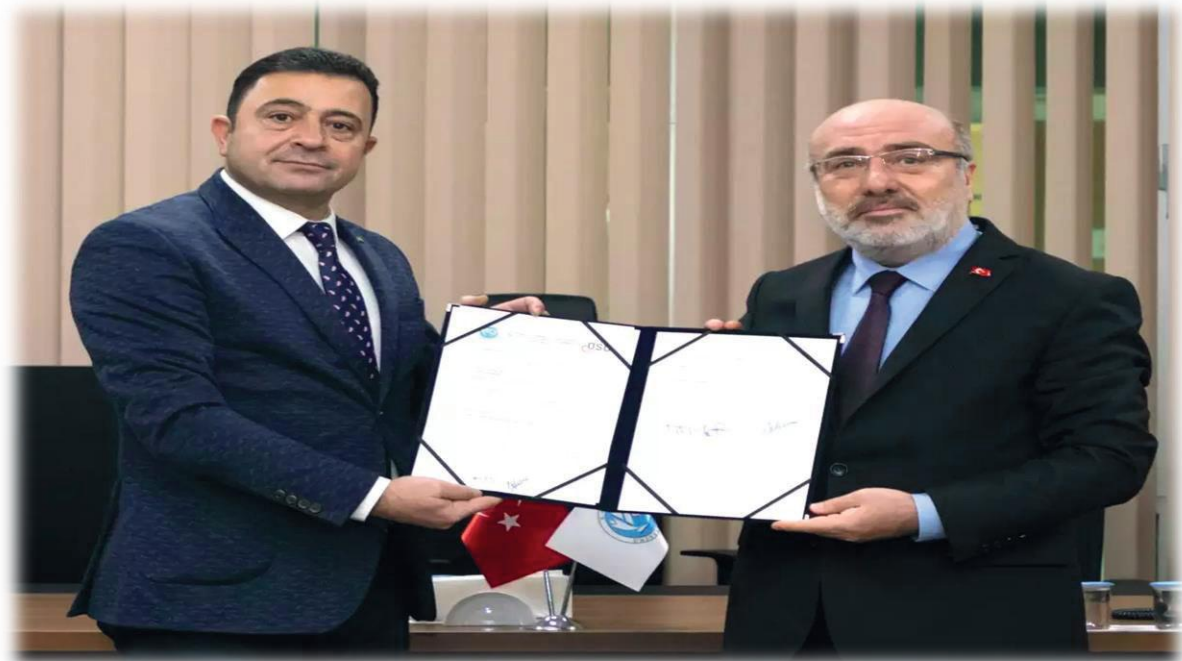

OSB Meslek Yüksekokulu (OSB-MYO) Projesi'nin hayata geçirilmesine yönelik yer tahsisine ilişkin işbirliği protokolü imzalandı

Tablo 41: Lisansüstü Öğrenci Sayıları

LİSANSÜSTÜ ÖĞRENCİ SAYILARI				
BÖLÜM/PROGRAM ADI	Yüksek Lisans Yapan Öğrenci Sayısı		Doktora Yapan Öğrenci Sayısı	TOPLAM
	Tezli	Tezsiz		
SAĞLIK YÖNETİMİ	40	80	26	146
İŞLETME	22	111	19	152
ULUSLARARASI TİCARET ve LOJİSTİK	51	18	9	78
ELEKTRİK-ELEKTRONİK MÜHENDİSLİĞİ	56	0	9	65
İNSAN KAYNAKLARI YÖNETİMİ	44	38	0	82
TEMEL İSLAM BİLİMLERİ	65	0	0	65
MUHASEBE ve FİNANS YÖNETİMİ	51	74	0	125
ORGANİK ÜRETİM	15	0	0	15
HESAPLAMALI BİLİMLER VE MÜHENDİSLİK	22	0	0	22
TARİH	2	0	0	2
İSLAM SANATLARI ve TARİHİ	9	0	0	9
TOPLAM	377	321	63	761

Tablo 42: Lisans Öğrenci Sayıları

LİSANS ÖĞRENCİ SAYILARI					
BÖLÜM/PROGRAM ADI	1.Öğretim		2. Öğretim		TOPLAM
	K	E	K	E	
İSLAMİ İLİMLER	253	88	-	-	341
İSLAMİ İLİMLER (M.T.O.K)	13	7	-	-	20
MUHASEBE ve FİNANS YÖNETİMİ	124	136	58	73	391
İNSAN KAYNAKLARI YÖNETİMİ	168	80	7	3	258
ULUSLARARASI TİCARET ve LOJİSTİK	117	190	52	131	490
SAĞLIK YÖNETİMİ	126	56	-	-	182
TÜRK DİLİ VE EDEBİYATI	92	23	-	-	115
TARİH	46	40	-	-	86
BİLGİSAYAR MÜHENDİSLİĞİ	55	97	-	-	152
ELEKTRİK ELEKTRONİK MÜHENDİSLİĞİ	20	81	-	-	101
YAZILIM MÜHENDİSLİĞİ	11	20	-	-	31
TOPLAM	1025	818	117	207	2167



Rektörümüz, Rektör Yardımcılarımız ve üniversite senato üyelerimiz öğrencilerle birlikte iftar yaptılar

Tablo 43: Yüksekokul Öğrenci Sayıları

YÜKSEKOKUL ÖĞRENCİ SAYILARI					
BÖLÜM/PROGRAM ADI	1.Öğretim		2. Öğretim		TOPLAM
	K	E	K	E	
MUHASEBE ve FİNANS YÖNETİMİ	17	24	13	37	91
İNSAN KAYNAKLARI YÖNETİMİ	19	26	19	16	80
ULUSLARARASI TİCARET ve LOJİSTİK	9	39	12	36	96
TOPLAM	45	89	44	89	267

Tablo 44: Ön Lisans Öğrenci Sayıları

ÖNLİSANS ÖĞRENCİ SAYILARI					
BÖLÜM/PROGRAM ADI	1.Öğretim		2.Öğretim		TOPLAM
	K	E	K	E	
Adalet	58	26	-	-	84
Alternatif Enerji Kaynakları Teknolojisi (Mustafa Çıkrıkçıoğlu MYO)	23	155	-	-	178
Alternatif Enerji Kaynakları Teknolojisi (Yahyalı MYO)	6	71	-	-	77
Aşçılık	64	35	-	-	99
Bahçe Tarımı (Develi Hüseyin Şahin MYO)	8	50	-	-	58
Bahçe Tarımı (Safiye Çıkrıkçıoğlu MYO)	43	73	-	-	116
Bankacılık ve Sigortacılık	87	65	-	-	152
Basım ve Yayım Teknolojileri	75	130	-	-	205
Bilgisayar Programcılığı (Develi Hüseyin Şahin MYO)	53	118	-	-	171
Bilgisayar Programcılığı (Teknik Bilimler MYO)	60	207	42	221	530
Bilgisayar Teknolojisi	27	56	-	-	83
Bitki Koruma	14	57	-	-	71

Biyomedikal Cihaz Teknolojisi	80	104	40	42	266
Büro Yönetimi ve Yönetici Asistanlığı	140	77	19	41	277
Çocuk Gelişimi	151	10	168	11	340
Dış Ticaret	136	211	86	221	654
Diyaliz	66	25	-	-	91
Doğalgaz ve Tesisatı Teknolojisi	1	84	-	-	85
Elektrik	6	255	4	224	489
Elektronik Haberleşme Teknolojisi	18	198	-	-	216
Elektronik Teknolojisi	14	241	3	268	526
Geleneksel El Sanatları	128	104	16	35	283
Gıda Teknolojisi	113	52	73	66	304
Grafik Tasarımı	135	146	98	178	557
Harita ve Kadastro	80	128	-	-	208
İç Mekân Tasarımı	86	70	-	-	156
İlk ve Acil Yardım	75	25	-	-	100
İnşaat Teknolojisi (Tomarza MYO)	23	126	-	-	149
İnşaat Teknolojisi	44	253	36	268	601
İş Sağlığı ve Güvenliği	160	102	88	148	498
İşletme Yönetimi	151	157	-	-	308
Kimya Teknolojisi	98	61	-	7	166
Kontrol ve Otomasyon Teknolojisi	12	172	-	-	184
Laborant ve Veteriner Sağlık (Yeşilhisar MYO)	57	42			99
Laborant ve Veteriner Sağlık	59	133	7	43	242
Laboratuvar Teknolojisi	68	32	-	-	100
Lojistik	72	125	-	-	197
Makine	10	269	9	229	517
Mekatronik	17	145	6	78	246
Mimari Restorasyon	104	76	-	-	180
Muhasebe ve Vergi Uygulamaları	102	108	-	-	210
Organik Tarım	34	121	-	-	155
Özel Güvenlik ve Koruma	54	66	-	-	120
Pazarlama	25	68	-	-	93
Posta Hizmetleri	37	39	-	-	76
Radyo ve Televizyon Teknolojisi	97	182	41	142	462
Sağlık Kurumları İşletmeciliği	46	80	-	-	126
Sivil Hava Ulaştırma İşletmeciliği	34	52	-	-	86
Sivil Savunma ve İtfaiyecilik	17	105	-	-	122
Tekstil Teknolojisi	74	96	-	6	176
Yapı Denetimi	31	101	-	-	132
Yarı Pasif Durumda Olan Programlar*	215	175	7	7	404
TOPLAM	3388	5659	701	2014	11762

*Çeşitli nedenlerle kapanan önlisans programlarımız, öğrenci alımı yapmamakta ve yarı pasif durumda bulunmaktadır.



Gastro Fethiye Ulusal Gastronomi Festivali kapsamında gerçekleştirilen Üniversiteler arası yemek yarışmaların da ödülleri alan öğrencilerimiz

➤ Yabancı Uyruklu Öğrenci Sayıları

Yabancı Uyruklu öğrencilerin 1'i Doktora, 5'i Tezli Yüksek Lisans, 100'ü Lisans ve 112'si önlisans öğrencisidir.

Tablo 45: Yabancı Uyruklu Öğrencilerin Cinsiyete Göre Dağılımı

YABANCI UYUKLU ÖĞRENCİLERİN CİNSİYETE GÖRE DAĞILIMI		
	Kadın	Erkek
Kişi Sayısı	69	149
Yüzde	34	68



Üniversitemizde "Rektör-Öğrenci Buluşmaları" Etkinliği

Tablo 46: Yabancı Uyruklu Öğrencilerin Ülkelere Göre Dağılımı

YABANCI UYRUKLU ÖĞRENCİLERİN ÜLKELERE GÖRE DAĞILIMI	
ÜLKE	SAYI
AFGANİSTAN	7
ALMANYA	7
AZERBAYCAN	4
CUBİTİ	4
ENDONEZYA	6
ETİOPYA	1
FAS	1
FİLDİSİ	1
FİLİSTİN	2
FRANSA	1
GABON	1
GÜRCİSTAN	1
HAIİTİ	1
HOLLANDA	1
IRAK	9
İSVEÇ	1
KAMERUN	4
KAZAKİSTAN	23
KUVEYT	1
MORİTANYA	1
ÖZBEKİSTAN	1
RUSYA	1
RUSYA FED. / KABARTAY-BALKAR CUM.	5
SOMALİ	61
SUDAN	4
SURİYE	60
TÜRKMENİSTAN	2
URDUN	4
YEMEN	2
TOPLAM	218

Tablo 47: Yabancı Uyruklu Öğrencilerin Okullara Göre Dağılımı

YABANCI UYUKLU ÖĞRENCİSİ BULUNAN ENSTİTÜ/FAKÜLTE/MESLEK YÜKSEKOKULU	
AKADEMİK BİRİMLER	SAYI
LİSANSÜSTÜ EĞİTİM ENSTİTÜSÜ	6
DEVELİ SOSYAL ve BEŞERÎ BİLİMLER FAKÜLTESİ	10
DEVELİ İSLAMİ İLİMLER FAKÜLTESİ	4
UYGULAMALI BİLİMLER FAKÜLTESİ	54
MÜHENDİSLİK MİMARLIK ve TASARIM FAKÜLTESİ	32
TEKNİK BİLİMLER MYO	72
SAFİYE ÇIKRIKÇIOĞLU MYO	2
MUSTAFA ÇIKRIKÇIOĞLU MYO	7
SOSYAL BİLİMLER MYO	17
DEVELİ HÜSEYİN ŞAHİN MYO	2
BÜNYAN MYO	3
YEŞİLHİSAR MYO	1
İNCESU AYŞE VE SAFFET ARSLAN SAĞLIK HİZMETLERİ MYO	7
PINARBAŞI MYO	1
TOPLAM	218

*Tarihi Kervansaray'da Bünyan MYO'nun Akademik Kurul Toplantısı Yapıldı*

5.2. Akademik Faaliyetler

KAYÜ; uygulama ve proje odaklı, iş dünyası ile bütünleşen, bölgesel kalkınmaya katkı sağlayan ve nitelikli insan gücünü yetiştirerek toplumsal fayda oluşturmak misyonuyla eğitim öğretim faaliyetlerine devam ederken öğretim elemanlarının niteliğinin geliştirilmesi hedefiyle öğretim elemanlarının ulusal ve uluslararası düzeyde yapılan akademik çalışmaları desteklenmektedir.

2022 yılında KAYÜ öğretim elemanları tarafından yapılan bilimsel çalışmalara ait detaylı bilgiler aşağıdaki tablolarda verilmiştir.

➤ Kitaplar

Tablo 48: 2022 Yılı Kitap Yayın Bilgileri

ÖĞRETİM ELEMANI	YAYIN İSMİ
Prof.Dr. OĞUZ ÖCAL (Editör)	<i>Dış Ticarete Güncel Tartışmalar Türkiye Üzerine Bir İnceleme</i>
Prof.Dr. DERVİŞ BOZTOSUN (Editör) Prof.Dr. SEMRA AKSOYLU (Editör)	<i>Muhasebe ve Finans Araştırmaları 1</i>
Prof. Dr. ÖZGÜR DEMİRTAŞ	<i>Effective Leadership</i>
Doç.Dr. BETÜL ALTAY TOPCU	<i>Lojistik Performans ve Dış Ticaret</i>
Doç.Dr. MEHMET DALKILIÇ	<i>Sâmâniler Devleti (M. 875-1005)</i>
Doç.Dr. MUHAMMED BAHAEDDİN YÜKSEL	<i>Kişiliği Bağlamında Kur'an'da Hz. Muhammed</i>
Doç.Dr. NADİDE SEVİL TÜLÜCE (Editör)	<i>Sağlık Ekonomisi</i>
Doç. Dr. RIDVAN KARABULUT	<i>Çocuklukta Bilim ve Teknoloji</i>
Doç. Dr. RIDVAN KARABULUT	<i>Erken Çocukluk Dönemi Çocuklarına Yönelik Stem Etkinlikleri</i>
Doç. Dr. RIDVAN KARABULUT	<i>Erken Çocukluk Döneminde Değerler Eğitimi Etkinlikleri</i>
Dr.Öğr. Üyesi EMİNE ELİF ÇAKMAK İGALÇI	<i>Tasavvufî Ahlak Bazında Manevî Eğitim -Okul Öncesi Dönem Örneklemi</i>
Dr.Öğr. Üyesi MEHTAP BAŞARIR	<i>Orta Asya ve Kafkasya Dil Tarih Edebiyat-İlahiyat Araştırmaları</i>
Dr.Öğr. Üyesi MURAT BIYIKLI (Editör)	<i>Larende Vakfiyeleri (Karamanoğulları Beyliği Dönemi)</i>
Dr.Öğr. Üyesi MURAT BIYIKLI	<i>Sâmerrâ</i>
Dr.Öğr. Üyesi MUSTAFA TURAL	<i>Semitik Dinî Metinlerde (Tevrat, Zebur, İncil ve Kur'an-ı Kerim) Suç ve Ceza Fenomenolojisi</i>
Dr.Öğr. Üyesi RECEP SİNAN ARSLAN Dr.Öğr. Üyesi NUH AZGINOĞLU Dr.Öğr. Üyesi MURAT TAŞYÜREK	<i>C ile Programlama Başlangıçtan İleri Seviyeye</i>
Dr.Öğr. Üyesi Nuh AZGINOĞLU	<i>Bilgisayar Bilimlerinde Güncel Konular</i>
Dr.Öğr. Üyesi SANİYE KÖKER	<i>Otobiyografinin Biyografisi</i>
Dr.Öğr. Üyesi ÜMİT HARUN AKKAYA	<i>Bauman Sosyolojisinde Kader -Bir Kader Sosyolojisi Denemesi- (Fate in Bauman Sociology -An Essay on the Sociology of Fate-)</i>
Dr.Öğr. Üyesi YASİN İPEK	<i>Mersin Latin İtalyan Katolik Kilisesi İnanç Ve Uygulamaları</i>
Öğr. Gör. Dr. OSMAN UTKAN	<i>Genel Seçim Kampanyalarında Siyasal Halkla İlişkiler</i>
Öğr. Gör. Dr. RAZİYE PEKŞEN AKÇA (Editör)	<i>Çocuk ve Beslenme</i>
Öğr. Gör. Dr. RAZİYE PEKŞEN AKÇA (Editör)	<i>Çocuk ve Animasyon</i>
Öğr. Gör. ERCİHAN ÜLGER	<i>Muş Yöresi Dinî Mûsikîsi</i>



Üniversitemiz Dr. Öğr. Üyesi Azgınoğlu'nun TEKNOFEST Başarısı

➤ Diğer Yayınlar

Tablo 49: 2022 Yılı Diğer Yayın Sayıları

YAYIN TÜRÜ	KAPSAM		
	ULUSAL	ULUSLARARASI	TOPLAM
ISI Dergilerinde Makale	-	98	98
Diğer Dergilerde Makale	60	88	148
Bildiri	22	132	154
Kitapta Bölüm	18	97	115
TOPLAM	100	415	515



15 Temmuz Darbesi ve Reformlar konulu konferans

5.3. İdari Hizmetler

Üniversitemiz idari teşkilatına ait 2022 yılı faaliyetleri birimler bazında aşağıda açıklanmıştır.

Yazı İşleri Müdürlüğü

Genel sekreterlik birimine bağlı olarak faaliyetlerini sürdüren Yazı İşleri Müdürlüğü tarafından 2022 yılında görev alanına giren faaliyetler alanında yapmış olduğu çalışmalar aşağıda yer almaktadır:

- 40 adet Yönetim Kurulu toplantısında 179 adet karar alınmıştır.
- 22 adet Senato toplantısında 120 adet karar alınmıştır.
- 5218 adet gelen evrak sayısı
- 4674 adet giden evrak sayısı
- 137 adet bilgi edinme başvurusu

gerçekleşmiştir.

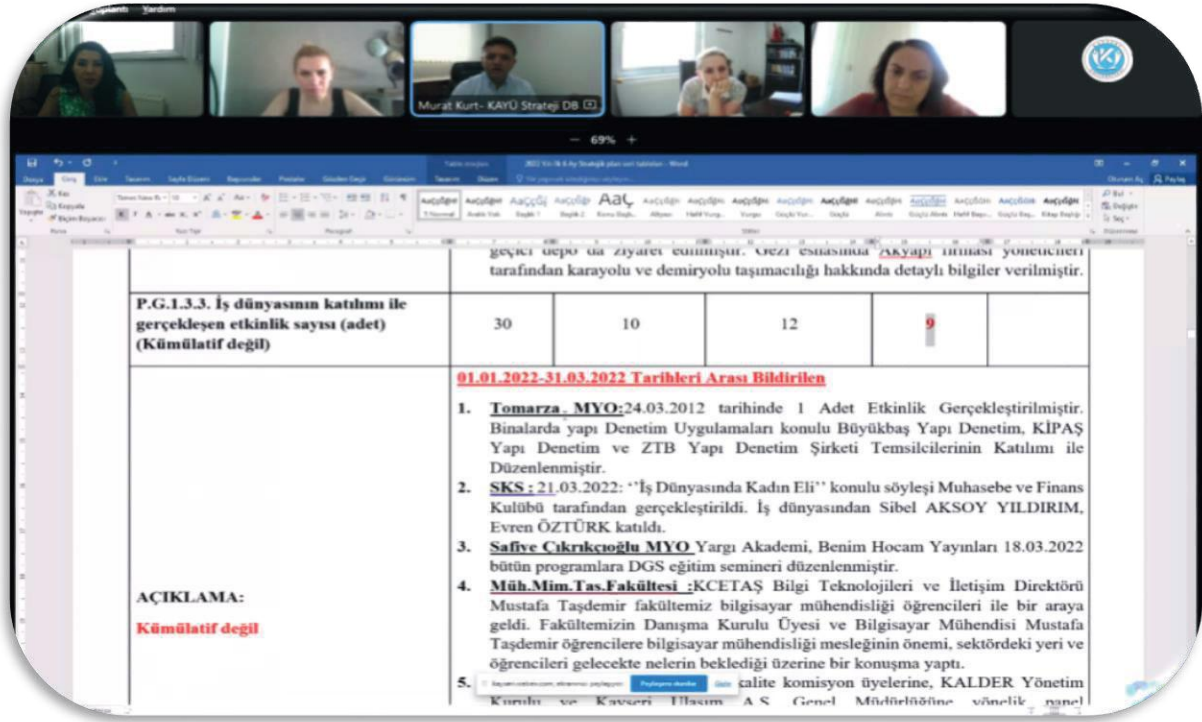

Strateji Geliştirme Daire Başkanlığı

Strateji Geliştirme Daire Başkanlığı tarafından 2022 yılında yürütülen faaliyetlere ilişkin bilgiler aşağıda sıralanmıştır:

- KAYÜ'nün 2020-2024 dönemini kapsayan stratejik planının 2021 yılı Değerlendirme Raporu ve 2022 yılı ilk 6 aylık izleme çalışması; Rektörümüz liderliğinde daire başkanlığımız koordinatörlüğünde stratejik plan komisyonu tarafından yapılmış ve <https://www.kayseri.edu.tr> adresinde yayımlanarak ilgili makamlar ve kamuoyu ile paylaşılmıştır.
- 2022 Yılı Merkezi Yönetim Bütçe Kanunu ile üniversitemiz için kurumsal düzeyde tertiplenen ödenekler üst yöneticinin onayı ile birim ihtiyaçlarına göre 2021 yılı bütçe gerçekleştirmeleri üst yönetici sunumu yapıldıktan sonra 2022 yılı bütçe ödenekleri detay düzeyde dağıtılmıştır.
- 2022 Yılı Harcamaları ve Bütçe Uygulamaları Hakkında Merkezi Yönetim Bütçe Uygulama Genelgesi (Sıra No: 1) ile birlikte serbest oranlar dahilinde serbest bırakılan ödenekler ödenek gönderme belgesine bağlanmıştır.
- 2022 Yılı Merkezi Yönetim Bütçe Uygulama Tebliği (Sıra No: 1) ile 2022 Yılı Ayrıntılı Finansman Programı İdare Teklifi hazırlanarak e-bütçe sistemine girilmiştir. Strateji ve Bütçe Başkanlığı tarafından vizesi yapılan AFP'ler birim düzeyde oranlaması yapılarak e-bütçe sisteminde onaylanarak, serbest bırakılan ödenekler dâhilinde aylık olarak harcama birimleri bazında ödenek gönderme işlemi e-bütçe üzerinden ödenek göndermesine bağlanmıştır. Yatırım Programının yayınlanmasının ardından Ka-Ya sistemine ilgili projeler girilerek detay onaylamaları yapılmıştır.
- 2022 yılı bütçe uygulama sonuçları üçer aylık dilimlerle ilgili web sitemizde yayınlanmıştır. Üniversitemizin tahakkuk ihtiyacı aylık dönemler halinde, birimimizce Strateji ve Bütçe Başkanlığına bildirilmiştir.

- 2021 yılı Yatırım Programı İzleme ve Değerlendirme Raporu hazırlanarak ve Sayıştay Başkanlığı, Hazine ve Maliye Bakanlığı, Strateji ve Bütçe Başkanlığı ile Kamuoyunun bilgisine sunulmuştur. 2021 yılı yatırım programı izleme verileri hazırlanarak 3'er aylık dönemler halinde Strateji ve Bütçe Başkanlığının Kamu Yatırımları Proje Bilgi Sistemine (KaYa) veri girişi sağlanmıştır.
- 2021 Yılı Birim Faaliyet Raporu hazırlanarak üniversitemiz birimlerinin Birim Faaliyet Raporları için danışmanlık yapılmıştır. Konsolidesi sağlanan İdari Faaliyet Raporları toplanarak üniversitemiz 2021 Yılı İdare Faaliyet Raporu hazırlanmıştır. 2021 Yılı Kesin Hesabı, hazırlanmıştır. Hazırlanan raporlar ve 2020 Yılı Kesin Hesabı Sayıştay Başkanlığı, Hazine ve Maliye Bakanlığı, Strateji ve Bütçe Başkanlığı ile Kamuoyunun bilgisine sunulmuştur.
- 2022 Yılı Ek karşılıkları hesaplamaları için Personel Daire Başkanlığı ile mutabakata varılmıştır.
- 2022 Yılı üçer aylık dilimler halinde bütçe gerçekleşme raporları, 2022 Yılı Mali Durum ve Beklentiler Raporu, 2022 Yılı Bütçe Gerçekleşme Raporları hazırlanarak web sitemizde yayınlanmıştır.
- Tüm duyuruların web sitesinde yayınlanması web duyuru takibi yapılması sağlanmıştır.
- 2022 Yılı Performans İzleme ve Değerlendirmelerinin sistem üzerinden takibi sağlanmıştır.
- Ayrıca 2022 Yılı Yatırım Programının Uygulanması ve İzlenmesine Dair Genelge kapsamında 3'er aylık periyodlar halinde yatırım projelerine dair veriler İçişleri Bakanlığı İl Yatırım Takip Sistemine (İLYAS) girilerek Kayseri Valiliği bünyesinde İl Koordinasyon Kuruluna sunulmuştur.
- 2022 yılı Yatırım Programı Revizeleri yazışmaları ve sistem uygulamaları, yıl içinde programa proje dahil edilme işlemleri gerçekleştirilmiştir.
- Gelir elde eden harcama birimlerin gelir karşılığı ödenek kaydı, gelir fazlası ödenek kaydı, net finansman karşılığı likit fazlası ödenek kaydı, aktarma ve revize talepleri incelenerek sonuçlandırılmıştır. Bütçenin uygulanması ile ilgili olarak birimlere teknik destek ve danışmanlık hizmeti verilmiştir.
- Harcama birimleri bazında aylık bütçe gerçekleştirmeleri izlenmiştir. Yatırım Projelerinin aktarma, revize ve karakteristik değişikliklerinin Hazine ve Maliye Bakanlığı ve Strateji ve Bütçe Başkanlığınca ivedilikle sonuçlandırılması için gerekli girişimlerde bulunulmuştur.
- 5018 sayılı Kanun'un 16. maddesine göre Hazine ve Maliye Bakanlığınca hazırlanan Orta Vadeli Program, Orta Vadeli Mali Plan, Bütçe Hazırlama Rehberi ve Yatırım Programı Hazırlama Rehberlerinde belirtilen ilkelere uygunluğu sağlanarak, Üniversitemiz 2023 Yılı Bütçe Teklifi hazırlamak için harcama birimlerinden ödenek teklifleri istenmiştir. Birimimizce, harcama birimlerinin ödenek teklifleri konsolide edilerek üniversitemiz 2023 Yılı Cari ve Yatırım Bütçe Teklifi sunumları ile İdaremizin onayını alarak 2023 Yılı Yatırım ve Cari Bütçe Teklifleri Strateji ve Bütçe Başkanlığına sunulmuştur. Hazine ve Maliye Bakanlığının bütçe görüşme takvimi çerçevesinde bütçe görüşmelerine harcama birimlerinin katılımı sağlanmıştır. Strateji ve Bütçe Başkanlığının gerekli çalışmaları neticesinde 2023 Yılı Bütçe Teklifi ile 2023 Yılı Performans Programı hazırlanmıştır.
- Üniversitemiz ihtiyaçlarının karşılanması için 2022 Mali yılında, diğer cari giderleri için 6.701.152-TL ayrıca yatırım projelerinin tamamlanmasında kullanılmak üzere 15.281.000-TL, toplam 21.982.152-TL likit ödenek kaydı yapılmıştır.
- 2022 mali yılında üniversitemiz eğitim ve öğretim faaliyetlerinin aksamadan sürdürülebilmesi için Hazine ve Maliye Bakanlığı bütçesinde yer alan "Yedek Ödenek" tertibinden, Personel giderleri tertibine 12.901.000-TL ekleme yapılmıştır. 7344 sayılı 2022 Yılı Merkezi Yönetim ve Bütçe Kanunu uyarınca Üniversitemiz B Cetvelinde yer

alan tahmini aşan gelir fazlası; Tezsiz Yüksek Lisans Gelirlerine 504.089-TL, İkinci Öğretim Gelirlerine 1.310.627-TL, Araştırma Projeleri Gelir Payı olarak 655.213-TL, Doktora Öğrencilerine Yönelik Burs Hizmetlerine 276.300-TL, Uzaktan Eğitim Gelirlerine 488.466-TL, Yaz Okulu 38.660-TL ödenek eklenmiştir.

- Yıl sonu işlemleri personel giderleri hesaplanarak gerekli tedbirlerin alınması sağlanmış, yıl sonu işlemleri ile muhasebe birimimizle koordineli çalışmalar yapılmıştır.
- Son olarak 2022 Yılı Bütçe Gerçekleşmelerimiz için üniversitemiz üst yönetimine sunum yapılarak bütçe hakkında bilgi verilip, 2023 Yılı Bütçesi ödenek dağıtım yapılmıştır.
- Muhasebe, Kesin Hesap ve Raporlama Birimimizce 2022 mali yılında 5018 Sayılı Kanun ve ilgili yönetmelikler çerçevesinde; gerçekleşen gelirler ve yapılan harcamalar kayıt altına alınmıştır.
- Harcamaların Merkezi Yönetim Harcama Belgeleri Yönetmeliğine uygun olarak belgelerin tam ve usulüne uygun olarak hak sahiplerine zamanında ödenmesi hususunda titizlik gösterilmiştir.
- Harcama birimlerinden gelen tüm ödeme belgelerinin harcama birimleri ile koordinasyon sağlanarak ödenekler dahilinde ödemesi gerçekleştirilmiştir. Bütçe gelir ve giderleri 5018 Sayılı Kanun'a uygun olarak raporlanmış, Üniversitemiz Kesin Hesabı hazırlanarak Kesin Hesap Kanun Tasarısına eklenmek üzere Hazine ve Maliye Bakanlığı'na gönderilmiştir.
- Muhasebe birimimiz muhasebeleştirme işlemlerini 5018 Sayılı Kamu Mali Yönetimi ve Kontrol Kanununun 60 ıncı maddesinin (f) bendi hükmü ile aynı Kanunun 61 ve 62'nci maddeleri gereğince Hazine ve Maliye Bakanlığı Muhasebat Genel Müdürlüğü BKMYBS sistemi üzerinden gerçekleştirmiştir.
- Harcama birimlerinden gelen tüm Ödeme Emri Belgesi ve eklerinin kontrolü yapılarak eksik ya da mevzuata uygun olmayanlar iade cetvelleri ekinde ilgili birime gönderilerek eksikliklerin giderilmesi sağlanmıştır.
- Genel Yönetim Muhasebe Yönetmeliği 309 ila 327. maddeleri ve Merkezi Yönetim Muhasebe Yönetmeliği 538-539. maddelerinde belirtilen aylık ve yıllık temel mali tablolar yasal süreleri içerisinde hazırlanarak daire başkanlığımız internet sitesinde (<https://stratejedb.kayseri.edu.tr/>) yayımlanarak ilgili kurumların ve kamuoyunun bilgisine sunulmuştur.
- Tüm bu işlemlerin gerçekleştirilmesi amacıyla 2022 yılında toplam 8037 yevmiye kaydı ve 60 adet düzeltme kaydı işlemi yapılmıştır.
- Strateji Geliştirme Daire Başkanlığı olarak 5018 sayılı Kanun ile İç Kontrol ve Ön Mali Kontrole İlişkin Usul ve Esasların 17 nci maddesi ve Kayseri Üniversitesi Ön Mali Kontrol İşlemleri yönergesinin 9 ncu maddesine göre 2022 Mali Yılı içerisinde gerçekleşen 2 adet mal ve hizmet alımı ile 1 adet yapım işleri ihalesinin ön mali kontrol işlemleri gerçekleştirilmiştir.
- Üniversitemizin 2021/2022 Kamu İç Kontrol Standartlarına Uyum Eylem Planı çalışmaları ve planın süreçleri 2022 yılı içerisinde devam etmiştir. Planın izleme ve değerlendirmesi 2023 Ocak ayı sonu itibariyle yapılacaktır.
- Yönetim Bilgi Sistemleri birimimiz henüz oluşturulamamıştır. Muhasebe ve bütçe işlemlerinde merkezi yönetim bilgi sistemleri kullanılmaktadır. Verilerin toplanması ve istatistiksel analizlerinin yapılabilmesi için Kırşehir Ahievran Üniversitesi'nden BKYS (Bütünleşik Kalite Yönetim Sistemi) satın alınmıştır. Sistemi kullanımı ile ilgili 5-6 Aralık 2022 tarihleri arasında Kırşehir Ahi Evran Üniversitesi Kalite Yönetim Koordinatör Yardımcıları Prof. Dr. Hüseyin Şimşek, Ekrem Öztürk ve Bilgisayar Mühendisi Reşit Mamur tarafından Bütünleşik Kalite Yönetim Sistemi eğitimi verilmiştir.



Hikmetli Sanatkar Mehmet Akif Ersoy konulu konferans düzenlendi

Personel Daire Başkanlığı

Personel Daire Başkanlığı tarafından 2022 yılında yürütülen faaliyetlere ilişkin bilgiler Tablo 50'de yer almaktadır.

Tablo 50: 2022 Yılında Sunulan Hizmetler

HİZMETİN ADI	ORTALAMA İŞLEM SAYISI
Akademik ve İdari Personelin Hususi Pasaport Çıkarma Talepleri	30
Akademik ve İdari Personelin Çalışma Belgesi Talepleri	120
Akademik ve İdari Personelin Öğrenim Durumundaki Değişikliklerin İntibak İşlemleri	25
Akademik ve İdari Personelin Askerlik Hizmeti Değerlendirme İşlemi	10
Akademik ve İdari Personelin Hizmet Birleştirme İşlemleri	20
Akademik ve İdari Personelin Doğum Öncesi İzninin Doğum Sonrasına Aktarımı ile ilgili talebi	10
Açıktan ve yeniden atanan personelin özlük dosyalarının oluşturulması	100
Akademik ve idari personelin disiplin soruşturması işlemlerinin takibi ve ilgiliye tebliği	5
İsteğe Bağlı ve Malulen Emeklilik İşlemleri	5
Üniversitemiz idari ve akademik personelin askere sevk tehir işlemleri	-
Naklen, İstifa vb. Nedenlerle Ayrılan Personelin Özlük Dosyasını Gönderme İşlemleri	5

Hizmet Belgesi Talepleri	50
Emekli, istifa ve müstafi sayılmış olan Akademik ve İdari Personelin Çalışma Belgesi Talepleri	5
Akademik ve İdari Personelin Askere Sevk İşlemleri	10
Akademik ve İdari Personel kadrolarına açıktan veya naklen atanan kişilerin işe başlatılması	100
Üniversitemizin akademik, idari, sürekli işçi ve sözleşmeli personel kadrolarındaki değişiklikler	100
Sosyal Güvenlik Kurumu otomasyon sisteminde İşe Başlama İşlemleri	100
Sosyal Güvenlik Kurumu otomasyon sisteminde İşten Ayrılma İşlemleri	50
İlişik Kesme İşlemleri	10
Akademik ve İdari Personelin Derece- Kademe terfilerinin yapılması	200
İdari Personele 657 sayılı Kanunun 37.maddesi ile Değişik 25.02.2011 tarih ve 6111/117 Sayılı Resmi Gazete'ye göre 1 kademe verilmesi	30
Akademik ve İdari Personelin Ücretsiz İzin İşlemleri	20
İdari Personelin görevlendirilmesi	40
İdari Personel Naklen Atama İşlemleri	20
Sözleşmeli Personel Alımı Başvuru İşlemleri	80
Sözleşmeli Personel Atama İşlemleri	38
Sendika İşlemleri	50
Akademik kadrolara açıktan veya naklen atama işlemleri	20
Öğretim elemanı kadrolarına yeniden atama işlemleri	60
Diğer Üniversite Kadrosunda olan Arş. Görevlilerinin 2547 Sayılı Kanun 35. maddesi uyarınca Üniversitemize atanabilmesi için atama kararının hazırlanması.	1
Üniversitemiz Kadrosunda olan Arş. Görevlilerinin 2547 Sayılı Kanun 35. maddesi uyarınca Başka bir Üniversitede görevlendirilebilmesi için yapılacak işlemler	1
Akademik Personelin İlan İşlemleri	5
Öğretim Üyesi İlanı Başvurularının Alınması	25
Bağlı Bulunduğu Fakülte veya Yüksekokul ile Aynı Şehirdeki Yükseköğretim Kurumlarında Verilen Dersler (2547 S.K. 40/a)	61
Bağlı Bulunduğu Fakülte veya Yüksekokul ile Aynı Şehirdeki Yükseköğretim Kurumlarında Görevlendirilecek Öğretim Elemanı Olmaması Durumunda İl Dışı Yükseköğretim Kurumlarında Görevlendirme (2547 S.K. 40/d)	3
Teknopark Görevlendirme	5



Üniversitemizde 2. Paramedik Sempozyumu düzenlendi

İdari ve Mali İşler Daire Başkanlığı

İdari ve Mali İşler Daire Başkanlığı tarafından 2022 yılında gerçekleştirilen işlemlere ait bilgiler aşağıda özetlenmiştir.

➤ Yatırımda Sunulan Hizmetler

2022 yılı mali bütçe döneminde makine teçhizat alımları için toplamda 12.866,067 TL ödenek ayrılmış olup bu ödeneğin:

- 1.784.576,53 TL'si doğrudan temin (4734/22-d),
- 6.160.785,49 TL'si DMO alımları,
- 4.524.842,02 TL'si ise mal alım ihaleleri (4734/19. Madde)
- 394.796,72 TL 4737/3-e için harcanmıştır.

DMO Bilgisayar Alımı

2022 yılı mali bütçe döneminde bilgisayar alımları DMO üzerinden alınmış olup 3.678.862,05 TL harcanmıştır.

MALZEMENİN ADI	VERİLDİĞİ BİRİM
<ul style="list-style-type: none"> - 9 KALEM MALZEME ALIMI-60 ADET MASAÜSTÜ BILGISAYAR 60 ADET ACER MONİTÖR - 9 KALEM MALZEME ALIMI-5 ADET HP PROBOOK TAŞINABİLİR BILGISAYAR - 3 KALEM MALZEME ALIMI-2 ADET HP Z4 MASAÜSTÜ İŞ İSTASYONU - 3 KALEM MALZEME ALIMI-48 ADET DELL OPTİPLEX TÜMLEŞİK BILGISAYAR - DMO AVANS KAPAMA (3 KALEM MALZEME ALIMI 60 ADET MONİTOR,60 ADET BILGISAYAR) - DMO KREDİ KAPATMA (2 KALEM MALZEME ALIMI-1 ADET TAŞINIR BILGISAYAR) - DMO KREDİ KAPATMA(5 KALEM MALZEME ALIMI-60 ADET ACER MONİTÖR-60 ADET ACER BILGISAYAR) 	BILGI İŞLEM DAİRE BAŞKANLIĞI

Doğrudan Temin (22/D) Makine Teçhizat Alımları

MALZEMENİN ADI	VERİLDİĞİ BİRİM
PERDE ALIMI 7 KALEM MOBİLYA ALIM 16 KALEM MALZEME ALIMI(TEMİZLİK MALZEMESİ)	Tüm Birimler
1 ADET EV TİPİ ELEKTRİKLİ FIRIN ALIMI SANDIK TİPİ DERİN DONDURUCU ALIMI	Develi Hüseyin Şahin MYO
ŞÖMİNE TİPİ İSİTİCİ VE ÇAY MAKİNESİ ALIMI 18 KALEM MALZEME ALIMI MOBO KABİN ALIMI	Güvenlik Birimi
ŞANZİMANLI ÇİM BİÇME ARACI,YAPRAK ÜFLEME MAKİNESİ KABİNLİ ELEKTRİKLİ VE 3 TEKERLEKLİ YÜK TAŞIMA ARACI	Yapı İşleri ve Teknik Daire Başkanlığı
KAREL DS-200 SANTRAL VOİP KARTI (8 KANAL) ALIMI 3 ADET C530 ALIMI 1 ADET SANAL SINIF KAMERASI ALIMI 2 ADET KAPI GEÇİŞ ÜNİTESİ ALIMI	Bilgi İşlem Daire Başkanlığı
ŞÖVALE METAL PORTATİF TRİPOT ALIMI INKJET YAZICI ALIMI TRANSFER BASKI PRESİ 29*38	Mustafa Çıkrıkçioğlu MYO
2 ADET A4 SİYAH BEYAZ ÇOK FONKSİYONLU YAZICI ALIMI	Genel Sekreterlik, Mühendislik Mimarlık ve Tasarım Fakültesi
100 ADET PORTMANTO ALIMI	Develi Hüseyin Şahin MYO, Sağlık Bilimleri Fakültesi, Sosyal Bilimler MYO ve Diğer Birimler
4 KALEM MALZEME ALIMI (SAFİYE ÇIKRIKÇIOĞLU MYO) KONTEYNER ALIMI	Safiye Çıkrıkçioğlu MYO
OTOMATİK ÇAY KAZANI	Sağlık Bilimleri Fakültesi
KÖŞE TAKIMI ALIMI	Şoförler Odası
1 ADET ŞERİT TESTERE ALIMI	Teknik Bilimler MYO

KARO HALI VE KÖŞEBENT ALIMI (KONGRE VE KÜLTÜR MERKEZİ) KONFERANS KOLTUĞU ALIMI (KONGRE VE KÜLTÜR MERKEZİ) KARO HALI ALIMI (KONGRE VE KÜLTÜR MERKEZİ) 2 ADET OTOMAT ALIMI	Sağlık Kültür ve Spor Daire Başkanlığı
RADYO VE MALZEME TEÇHİZAT ALIMI İŞİNDE DEVA STREAM DECODER R*90 TASCAM MIXCAST 4 TASCAM STÜDYO KULAKLIĞI CAT 6 KABLO, KLAVYE+MOUSE SET SSD HARD DİSK ALIMI DATALİNK UBİQUİTİ FM FİLTRE 30 CM LİK ASPRATÖR	KAYÜ FM
1 ADET EL TERMİNALİ SİSTEMİ ALIMI	Kütüphane ve Dokümantasyon Daire Başk.
KAHVE MAKİNASI ALIMI	Genel Sekreterlik
ÇİM BİÇME MAKİNASI ALIMI ÇİZGİ LAZER VE APARATLARI ALIMI	Tomarza Mustafa Akıncioğlu MYO
ALARM SİSTEMİ ALIMI	İncesu Ayşe ve Saffet Arslan Sağlık Hiz.MYO, KAYU FM
MİKROLAB GELİŞTİRME KARTI ALIMI	Mühendislik Mimarlık ve Tasarım Fakültesi
38 PD 512 PLAKALI TRAKTÖRE KIŞLIK ARAÇ ZİNCİRİ ALIMI	Yapı İşleri ve Teknik Daire Başkanlığı
MEGAFON ALIMI	İş Sağlığı ve Güvenliği Birimi
KAHVE MAKİNASI ALIMI	Özel Kalem

Mal Alım İhaleleri (4734/19.Madde)

MALZEMENİN ADI	VERİLDİĞİ BİRİM
3 KISIM 99 KALEM MAKİNE TEÇHİZAT ALIMI (41,56,76,22 ve 34. KALEM)	Gıda Araştırma ve Uygulama Merkezi, Müh. Mim. ve Tasarım Fakültesi
3 KISIM 99 KALEM MAKİNE TEÇHİZAT ALIMI İHALESİ EK FİYAT FARKI ÖDEMESİ 3 KISIM 99 KALEM MAKİNE TEÇHİZAT ALIMI İHALESİ EK FİYAT FARKI ÖDEMESİ 3 KISIM 99 KALEM MAKİNE TEÇHİZAT ALIMI İHALESİ EK FİYAT FARKI ÖDEMESİ 3 KISIM 99 KALEM MAKİNE TEÇHİZAT ALIMI İHALESİ EK FİYAT FARKI ÖDEMESİ 3 KISIM 99 KALEM MAKİNE TEÇHİZAT ALIMI İHALESİ EK FİYAT FARKI ÖDEMESİ	Gıda Araştırma ve Uygulama Merkezi, Mühendislik Mimarlık ve Tasarım Fakültesi
2022/428654 İKN'LI 5 BİRİM 24 KALEM MAKİNE TEÇHİZAT İŞİNDE 1. KALEM TAŞINABİLİR AHŞAP DOKUMA TEZGAHI 2. KALEM MANUEL ARMURLÜ NUMUNE DOKUMA TEZGAHI ALIMI 3. KALEM GÖRÜNTÜLEME SİSTEMLİ TRİNOKÜLER ARAŞTIRMA EĞİTİM MİKROSKOBU 4. KALEM STEREO MİKROSKOP VE 5. KALEM BİNOKÜLER MİKROSKOP ALIMI 6. KALEM TAŞINABİLİR BASKI SPEKTROFOTOMETRESİ ALIMI	Mustafa Çıkrıkçıoğlu MYO

2022/428654 İKN'LI 5 BİRİM 24 KALEM MAKİNE TEÇHİZAT İŞİNDE 7. KALEM DİJİTAL SİNYAL İŞLEME GELİŞTİRME KİRİ 8. KALEM FPGA GELİŞTİRME KARTI, 9. KALEM MİKRODALGA VE ANTEN LABORATUVARI ALIMI 10. KALEM MİKRODENETLEYİCİ GELİŞTİRME KARTI ALIMI, 12 KISIM SİNYAL JENERATÖRÜ ALIMI	Mühendislik Mimarlık ve Tasarım Fakültesi
2022/428654 İKN'LI 5 BİRİM 24 KALEM MAKİNE TEÇHİZAT İŞİNDE 14 KISIM ÇİMENTO BASINÇ EĞİLME TETS PRESİ VE APARATLARI ALIMI 15. KALEM TOTAL SATATİON VE APARATLARI ALIMI	Tomarza Mustafa Akıncioğlu MYO
2022/428654 İKN'LI 5 BİRİM 24 KALEM MAKİNE TEÇHİZAT İŞİNDE 18. KALEM DİJİTAL KÜRSÜ 19. KISIM DİKİLİ TİP KABİNET 20. KALEM KVM ANAHTAR ALIMI 21 KALEM RACK TİPİ SUNUCU ALIMI 22. KISIM 480 GB VEYA ÜSTÜ SSD DİSK 23. KISIM 240 GB VEYA ÜSTÜ SSD DİSK 24. KISIM SİSTEM ODASI MERKEZİ ORTAM DENETLEME VE UZAKTAN İZLEME SİSTEMİ ALIMI	Bilgi İşlem Daire Başkanlığı
2022/428654 İKAN LI 5 BİRİM 24 KALEM MAKİNE TEÇHİZAT İŞİNDE 16. KISIM GNSS GPS CİHAZ SETİ, 17 KISIM OTOMATİK NİVO ALIMI	Yapı İşleri ve Teknik Daire Başkanlığı

DMO Makine Teçhizat Alımları

MALZEMENİN ADI	VERİLDİĞİ BİRİM
35 ADET ACER MARKA PROJEKSİYON CİHAZI 50 ADET CANON MARKA YAZICI 50 ADET ERİCSON MARKA TEL ALIMI 7 ADET PANASONİC KAMERA 6 ADET PANASONİC KAMERA 5 ADET ALARİS TARAYICI 3 ADET ARGOX ETİKET YAZICI 5 ADET ERİCSON TELEFON ALIMI KYOCERA SİYAH BEYAZ LAZER YAZICI 5 ADET 1 ADET KLİMA 1 ADET YEDEKLEME ÜNİTESİ	Bilgi İşlem Daire Başkanlığı
11 KALEM MALZEME ALIMI 5 KALEM MOBİLYA ALIMI 22 KALEM MOBİLYA ALIMI 3 KALEM MOBİLYA	İdari Ve Mali İşler Daire Başkanlığı Depo
2 ADET MANYETİK KAPI GEÇİŞ DEDEKTÖRÜ	Güvenlik Birimi
3 ADET ARÇELİK BUZDOLABI	Mustafa Çıkrıkçioğlu MYO
4 ADET SALON TİPİ KLİMA	İncesu Ayşe ve Saffet Arslan Sağlık Hiz.MYO
1 ADET KLİMA VE 2 ADET BULAŞIK MAKİNESİ 1 ADET KAĞIT İMHA MAKİNASI	Genel Sekreterlik
1 ADET ELEKTRİK SÜPÜRGESİ	Sağlık Kültür ve Spor Daire Başkanlığı
10 KALEM MOBİLYA ALIMI	Develi Hüseyin Şahin MYO
1 ADET SALON TİPİ KLİMA	Kütüphane ve Dokümantasyon Daire Başk.
1 ADET KESİNTİSİZ GÜÇ KAYNAĞI	Mühendislik Mimarlık ve Tasarım Fakültesi
46 ADET ÇALIŞMA KOLTUĞU-90 ADET ÇALIŞMA TABURESİ	Develi Hüseyin Şahin MYO, Tomarza Mustafa Akıncioğlu MYO
33 ADET ÇALIŞMA KOLTUĞU	Develi Hüseyin Şahin MYO, Güvenlik Birimi

➤ Taşınmazlar Biriminde Yapılan İşler

- 2886 Sayılı Devlet İhale Kanunu, Hazine Taşınmazlarının İdaresi Hakkında Yönetmeliği kapsamında kiralama ihalelerinin hazırlanması, gerçekleştirilmesi, yürütülmesi ve sonuçlandırılmasıyla ilgili gerekli tüm iş ve işlemlerin gerçekleştirilmesi,
- Yapı İşleri ve Teknik Daire Başkanlığı tarafından gönderilen aylık elektrik, doğalgaz ve su bedellerinin kiracı firmalara bildirilmesi, ödenmelerinin sağlanması ve takibinin gerçekleştirilmesi,
- Aşağıdaki tabloda başkanlığımız tarafından ihalesi yapılan alanlara ait bilgiler yer almaktadır.

KİRALANAN ALAN	KİRA SÜRESİ	ALANI (m ²)	İHALE TARİHİ	SÖZLEŞME TARİHİ	YER TESLİM TARİHİ	KİRA BİTİŞ TARİHİ
DEVELİ MYO HALK BANKASI ATM	3 YIL		30.04.2020	8.05.2020	8.05.2020	8.05.2023
DENİZBANK ATM	3 YIL		30.03.2021	28.04.2021	28.04.2021	28.04.2024
HALK BANKASI ATM	3 YIL		30.03.2021	27.04.2021	27.04.2021	27.04.2024
ZİRAAT BANKASI ATM	3 YIL		30.03.2021	14.04.2021	14.04.2021	14.04.2024
DEVELİ HÜSEYİN ŞAHİN MYO(Kantin Yeri)	3 YIL	160,00	13.09.2022	17.10.2022	17.10.2022	17.10.2025
TOMARZA MYO (Kantin Yeri)	3 YIL	30,00	17.01.2020	23.01.2020	1.02.2020	1.02.2023
BÜNYAN MYO (Kantin Yeri)	3 YIL	192,00	22.10.2019	22.10.2019	11.10.2021	22.10.2023
TEKNİK BİL MYO(Kantin Yeri)	3 YIL	149,89	21.09.2021	11.10.2021	11.10.2021	11.10.2024
UBF (Kantin Yeri)	3 YIL	426,62	21.09.2021	11.10.2021	11.10.2021	11.10.2024

Sözleşmesi Feshedilen/Yasaklama Verilen/İptal Edilen Taşınmazlar

KİRALANAN ALAN/m ²	İHALE TARİHİ	İLGİLİ
Üniversitemiz 15 Temmuz Yerleşkesi içerisinde yer alan Kongre ve Kültür Merkezi, Spor Salonu ve Kütüphane ve Dokümantasyon Daire Başkanlığına konulması planlanan yiyecek içecek otomat makinesi alanları	24.03.2022	En uygun teklifi veren isteklinin yasal süre içerisinde sözleşmeyi imzalamaya gelmemesi sebebiyle yasaklama kararı verildi.
Üniversitemiz öğrenci, personel ve ziyaretçilerin kişisel bakım ihtiyaçlarını karşılamak amacıyla 15 Temmuz Yerleşkesi öğrenci yemekhane binası içerisinde bulunan 80,50 m ² alan kuaför alanı	21.09.2021	"Taşınmaza İdarece... ihtiyaç duyulması... halinde sözleşme tek taraflı olarak feshedilir, fesih tarihine kadar olan kira ve KDV bedelleri İdarece tahsil edilir. Kiracı (müşteri) İdareden hiçbir hak ve tazminat talebinde bulunamaz." Hükmü uyarınca işlem tesis edilmiştir.
Üniversitemiz Safiye Çıkrıkçoğlu Meslek Yüksekokulu kantin alanı	21.11.2022	Teknik bir hatadan dolayı ihale komisyon kararı iptal edilmiştir.

➤ Taşınır İşlem Biriminde Yapılan İşler

- Satın alma/hibe/bağış/yardım yolu ile temin edilen tüketim ve demirbaşların kaydı (*Satın alma onay belgesi/ hibe edildiğine dair dilekçe veya fatura/ bağış yardım evrakları, fatura ve muayene kabul komisyonu tutanağıyla birlikte*) KBS TKYS Sistemine taşınır kayıt kontrol yetkilisi tarafından sisteme kaydedilir.
- Kayıt işleminin ardından 3 nüsha taşınır işlem fişi (TİF) çıktısı alınır. Alınan TİF bir nüshası satın alma/hibe/bağış/yardım belgesi, fatura ve muayene kabul komisyonu tutanağı ile birleştirilerek dosyalanır.
- Satın alma/hibe/bağış/yardım yolu ile teslim alınan demirbaşlar kullanım yerine göre KBS TKYS Sisteminden devredilir.
- Tüketim malzemeleri takvim yılı içerisinde sistemsel olarak depo çıkışları yapılır. Depo sayıları ile sistem kaydı eşit olacak şekilde takip edilir.
- Tüketim ve demirbaş malzemelerin muhafazası için depolama iş ve işlemlerinin takibinin yapılması
- Birim içerisindeki demirbaşlar, kullanan kişilere KBS TKYS Sisteminden zimmetlenir.
- Demirbaş malzemelerden ekonomik ömrünü tamamlayanlar KBS TKYS Sistemi üzerinden hurdaya ayırma işlemi yapılarak sistemden düşülür.
- KHK Kapsamında Rektörlüğümüze devredilen ancak kaydı olmayan demirbaşların tespit kayıt ve resmi yazışmaları takip edilir.

➤ İç Hizmetler Biriminde Yapılan İşler

- Temizlik ürünleri, temizlik araç ve gereçlerin alımı
- Personelin iş dağılımı koordinasyonu ilgili iş ve işlemlerin takibini yapmak.
- Personelin kıyafet, temizlik araç ve gereçlerin temini muhafazası ile ilgili takip işlemlerini yapmak



17 Aralık Kayseri Şehitlerimizi Andık

Sağlık Kültür ve Spor Daire Başkanlığı

Daire Başkanlığı tarafından 2022 yılında gerçekleştirilen faaliyetlere ait bilgiler aşağıda yer almaktadır.

➤ Sosyal ve Kültürel Hizmetler

2022 yılı içerisinde Üniversitemiz tarafından yapılan etkinliklere ait bilgiler aşağıdaki tabloda yer almaktadır.

Tablo 51: 2022 Yılı Etkinlikler

ETKİNLİK TARİHİ	ETKİNLİĞİN İSMİ	ETKİNLİK DETAYLARI KATILIMCILAR
13.01.2022	10 Ocak Çalışan Gazeteciler Günü 15 Temmuz Yerleşkesinde Kahvaltı Etkinliği	Basın Mensuplarıyla 15 Temmuz Yerleşkesinde Kahvaltı Etkinliğinde Bir Araya Gelindi
27.01.2022	KKTC Cumhurbaşkanı Dr. Ersin TATAR'a Fahri Doktora Tevcihi ve Mavi Vatan da KKTC 'nin Rolü konulu konferans.	KKTC Cumhurbaşkanı Dr. Ersin TATAR konuşmacı olarak katıldı.
03.03.2022	Madde Bağımlılığı Konulu Söyleşi-Muhasebe ve Finans Kulübü	Turgay AKBAŞ, Fatih ADSIZ konuşmacı olarak katıldı.
07.03.2022	Afet Farkındalık Eğitimi ve Yangın Söndürme Eğitimi	Kayseri İl Afet ve Acil Durum Müdürlüğü tarafından gerçekleştirildi.
08.03.2022	Dünya Kadınlar Günü Programı	Yemekhanede düzenlenen etkinliğe Kayseri Milletvekili Hülya Atçı NERGİS konuşmacı olarak katıldı.
08.03.2022	Basım Yayım ve Teknolojileri 1. ve 2. Sınıfların Tartışması Etkinliği	Görsel İletişim Kulübü tarafından düzenlendi.
08.03.2022	Dünya Kadınlar Günü Programı	Aşçılık Kulübü ve Halkla İlişkiler ve Tanıtım Kulübü Seyrani Yerleşkesinde çiçek ve kendi yaptıkları kurabiyeleri dağıttılar
09.03.2022	Kayseri Kariyer Buluşmaları	Kayseri Büyükşehir Belediye Başkanı Dr. Memduh BÜYÜKKILIÇ konuşmacı olarak katıldı.
10.03.2022	"İnsan Kaynakları Yönetiminin Önemi" konulu seminer	İnsan Kaynakları Kulübü tarafından düzenlendi. Konuşmacı olarak Dr. Füsün ACAR katıldı.
16-17.03.2022	İKAF'22 İç Anadolu Kariyer Fuarı	Erciyes Kültür Merkezinde gerçekleştirildi. Aşçılık, Ebru Sanatı ve Kuş Evleri Workshop gerçekleştirildi. Ayrıca stant kurularak Üniversitemiz tanıtımı yapıldı.
18.03.2022	Çanakkale Zaferi	Prof. Dr. Tufan GÜNDÜZ konuşmacı olarak katıldı.

21.03.2022	Nevruz Bayramı Kutlamaları	Üniversitemiz tören alanında nevruz ateşi yakma ve demir dövme töreni gerçekleştirildi.
21.03.2022	"İş Dünyasında Kadın Eli" konulu söyleşi.	Muhasebe ve Finans Kulübü tarafından gerçekleştirildi. Sibel AKSOY YILDIRIM, Evren ÖZTÜRK konuşmacı olarak katıldı.
23.03.2022	Temel İp ve Düğüm Eğitimi Faaliyeti	Dağcılık Kulübü tarafından düzenlendi.
23.03.2022	Erasmus Projesi Tanıtım Etkinliği	Uluslararası Ticaret ve Lojistik Kulübü tarafından düzenlendi.
24.03.2022	Binalarda Yapı Denetim Uygulaması	Tomarza Teknoloji Kulübü tarafından düzenlendi.
14-15.04.2022	Yerli İşletim Sistemi Pardus için Temel Seviye Kullanım Eğitimi	Bilişim Kulübü tarafından düzenlendi.
27.04.2022	Seyrani Yerleşkesinde Çocuk Şenliği	Aşçılık Kulübü ve Küçük Ağaç Gelişim Kulübü ile Develi İlçe Milli Eğitim Müdürlüğüne bağlı Şehit Jandarma er Yaşar Pusatlıoğlu Anaokulu işbirliğinde Çocuk Şenliği düzenlendi.
05.05.2022	Rektörlük Fuaye Alanında Bayramlaşma Töreni Düzenlendi.	Tüm üniversite personeli katıldı.
06.05.2022	"Konuşma ve Etkili Hitabet Sanatı" Konulu Söyleşi	Saim BİLEN konuşmacı olarak katıldı.
12.05.2022	4 Üniversite 1 Şehir "KAYSERİ"	Engelli Öğrenci Birimi ve SKSD ortak yapıldı. Tüm Üniversite personeli ve öğrencileri katıldı.
16.05.2022	Afet ve Acil durumlarda KBRN Olayları	Aktif Gençlik Kulübü tarafından düzenlendi. Konuşmacı Uzm. Mehmet ESKİTAŞ.
16.05.2022	19 Mayıs Zaferin İlk Adımı Üniversite temalı belgesel gösterimi.	Türk Gençlik Kulübü tarafından düzenlendi.
17.05.2022	Gençlik ve Spor Aktiviteleri	Kayseri Üniversitesi & Spor A.Ş. tarafından düzenlendi.
18.05.2022	Kermes Organizasyonu	Türk Gençlik Kulübü tarafından düzenlendi.
18.05.2022	Sosyal Medya ve Gençlik Bağımlılık Konferansı	Uzm. Psk. Dan. Nur Yağmur ARAS konuşmacı olarak katıldı.
18.05.2022	Kayseri Üniversitesi 4. Kuruluş Yıldönümü Programı ve Kokteyl	SKSD tarafından düzenlendi.
18.05.2022	Gençlik ve Spor Aktiviteleri Halat Çekme-Çuval Yarışması-Yumurta Taşıma Yarışı-Voleybol, Basketbol, Ayak Tenisi Gösteri Maçları-DJ Performansı	SKSD tarafından düzenlendi.
18.05.2022	Pilav Şenliği (Tavuklu Pilav-Ayran-Lokma Tatlısı İkramı)	SKSD tarafından düzenlendi.

18.05.2022	Öğrenci Grupları Konseri Fakir Band Grup Feveran	SKSD tarafından düzenlendi.
18.05.2022	Açık Hava Sinema Etkinliği	SKSD tarafından düzenlendi.
19.05.2022	Gençlik Yürüyüşü Ali Dağı Zirve	Kayseri Üniversitesi Dağcılık Kulübü tarafından düzenlendi.
20.05.2022	Havacılıkta Kariyer konulu konferans	Anka Havacılık Kulübü tarafından düzenlendi Konuşmacı olarak İnsan Kaynakları Şefi Duygu Sökmen ve Mehmet Ali Baş katıldı.
21-22.05.2022	Devlet Teşvikleri Tanıtım Günleri	Kayseri OSB Fuar ve Kongre Merkezinde gerçekleştirildi. Üniversitenin tanıtımı stant kurularak yapıldı.
01.06.2022	Fitness Salonu Açılışı	Personel ve Öğrenci
15.07.2022	15 Temmuz Darbesi ve Reformlar konulu konferans	Dr. Murat YILMAZ konuşmacı olarak katıldı.
15.07.2022	Bayramlaşma Töreni	Personel
13-30.07.2022	Avrupa'daki Türkler Kayseri Buluşması	Kale'de tanıtım yapıldı.
25.07.2022-03.08.2022	AÜB Üniversite Tanıtım ve Tercih Fuarları	2 Ağustosda Kayseri'de Üniversitemiz ev sahipliğinde gerçekleşti.
20-22.07.2022	Study in TURKEY YÖK sanal fuar	Online fuar
01-03.08.2022	Üniversiteni Keşfet Yök Sanal Fuarı 2022	Online fuar
27.07.2022-05.08.2022	Kayseri Üniversitesi Tercih ve Tanıtım Günleri	Kongre ve Kültür Merkezinde gerçekleştirildi.
30.09.2022-02.10.2022	Şehirler Arası Otobüs Terminali Öğrenci Karşılama	Şehirler Arası Otobüs Terminalinde gerçekleştirildi.
03-07.10.2022	2022-2023 Akademik Yılı Oryantasyon Günlerinde Rektör-Öğrenci Buluşması	Kongre ve Kültür Merkezinde gerçekleştirildi.
07.10.2022	Rektör-Akademisyen Buluşması	Personel Lokalinde gerçekleştirildi.
11-13/10/2022	Öğrenci Kulüp ve Toplulukları Tanıtım Günleri	Öğrenciler katılım sağladı.
13.10.2022	"Develi Seyrani Yerleşkesi Hayırseverler Buluşması ve Toplu Açılış"	Develi Seyrani Yerleşkesi Mehmet Hidayet Tutum Kongre ve Kültür Merkezinde Üst yönetim, öğrenci ve hayırseverler katılım sağladı.
21.10.2022	Rektör İdari Personel Buluşması	Tüm İdari Personel katılım sağladı.

24.10.2022	Çıraklıktan Zirveye Kariyer	Alpedo-Kervan Lezzet Grubu Yönetim Kurulu Başkanı Sami Kervancıoğlu konuşmacı olarak katıldı.
26.10.2022	Unilook Üniversite Tanıtım Fuarı	Kadir Has Kongre Merkezinde gerçekleşti.
29.10.2022	Ortaseki Ormanları Titrek Kavak Ağaçları Ekoturizm Alanı Temel Seviye Yürüyüşü ve Tanışma Toplantısı	Dağcılık Kulübü tarafından düzenlendi.
02.11.2022	Prof. Dr. Fuat Sezgin ve Müslümanların Bilime Katkıları” Konulu 2022-2023 Akademik Yılı Açış Dersi	Tüm personel ve öğrenci katılım sağladı.
04-05.11.2022	Gençlik ve Aile Çalıştayı	SKS ile ortak düzenlendi.
09.11.2022	Tanışma Çayı ve Mini Konser	İş Sağlığı ve Güvenliği Kulübü tarafından düzenlendi.
09.11.2022	Uluslararası Ticaret ve Lojistik Kulübü Tanışma Etkinliği	Uluslararası Ticaret ve Lojistik Kulübü tarafından düzenlendi.
10.11.2022	10 Kasım Atatürk’ü Anma Töreni ve Anma Etkinlikleri Kapsamında Film Gösterimi	Tüm personel ve öğrenci katılım sağladı.
12.11.2022	Cumhurbaşkanlığı Millet Kütüphanesi Gezisi	Ankara’ya personel ve öğrenciler katılım sağladı.
12.11.2022	Koramaz Vadisi Orta Seviye Yürüyüş etkinliği	Dağcılık Kulübü tarafından düzenlendi.
26.11.2022	Google Developers Groups Kayseri Topluluğu aracılığı ile “Devfest 2022” isimli konferans	Bilişim Kulübü tarafından düzenlendi.
12.12.2022	Türk Hava Yolları Kaptan Pilotu Cihan Gülbiten’in verdiği söyleşi.	Anka Havacılık Kulübü tarafından düzenlendi.
13.12.2022	Ünal Lojistik ile Lojistiğin Genel İşleyişi konulu konferans	Uluslararası Ticaret ve Lojistik Kulübü tarafından düzenlendi.
19.12.2022	Hikmetli Sanatkar Mehmet Akif Ersoy	Konuşmacı olarak Doç. Dr. Maksut YİĞİTBAŞ katıldı.
21.12.2022	Güç Sende Biz Yanında etkinlikleri	Büyükşehir Belediyesi, Kayseri İl Emniyet Müdürlüğü, Kayseri İl Sağlık Müdürlüğü ortak proje.



Üniversitemiz öğrencileri Erciyes' te gerçekleşen Üniversitelerarası Kar Voleybolu Erciyes Kupasına katıldı

➤ Öğrenciye Verilen Hizmetler

Öğrenci Faaliyetleri Komisyon Başkanlığı bünyesinde faaliyet göstermek üzere üniversitemiz öğrencileri tarafından oluşturulmuş 7 platform çatısı altında kurulmuş olan toplam 37 kulüp ve topluluk bulunmaktadır.

Tablo 52: Üniversitemizde Bulunan Kulüpler

KULÜPLER	BAĞLI OLDUĞU PLATFORM
Çocuk Gelişimi ve Eğitimi Topluluğu	SAĞLIK PLATFORMU
Sağlık Yönetimi Kulübü	SAĞLIK PLATFORMU
İş Sağlığı ve Güvenliği Kulübü	SAĞLIK PLATFORMU
Muhasebe ve Finans Kulübü	İŞLETME PLATFORMU
Uluslararası Ticaret ve lojistik Kulübü	İŞLETME PLATFORMU
İnsan Kaynakları Kulübü	İŞLETME PLATFORMU
Türk Gençlik Kulübü	BİLİM VE KÜLTÜR PLATFORMU
Permakültür Kulübü	BİLİM VE KÜLTÜR PLATFORMU
Matematik Topluluğu	BİLİM VE KÜLTÜR PLATFORMU
Kalite Kulübü	BİLİM VE KÜLTÜR PLATFORMU
IEEE Kulübü	BİLİM VE KÜLTÜR PLATFORMU
Atatürkçü Düşünce Kulübü	KÜLTÜR VE SANAT PLATFORMU
Bir Ters Bir Düz Tiyatro Kulübü	KÜLTÜR VE SANAT PLATFORMU
Türk Dünyası Srtatejik Araştırmalar Kulübü	KÜLTÜR VE SANAT PLATFORMU
Türk Dünyası Kültür Topluluğu	KÜLTÜR VE SANAT PLATFORMU
Halkla İlişkiler ve Tanıtım Kulübü	KÜLTÜR VE SANAT PLATFORMU

Aşçılık Kulübü	KÜLTÜR VE SANAT PLATFORMU
Genç Adam Kulübü	KÜLTÜR VE SANAT PLATFORMU
ANKA Havacılık Kulübü	TEKNOLOJİ PLATFORMU
Bilişim Kulübü	TEKNOLOJİ PLATFORMU
Türk Teknik Kulübü	TEKNOLOJİ PLATFORMU
Tomarza Teknoloji Kulübü	TEKNOLOJİ PLATFORMU
Görsel İletişim Kulübü	TEKNOLOJİ PLATFORMU
Üniversiteli Aktif Gençler Kulübü	SOSYAL FAALİYETLER PLATFORMU
Kızılay Gençlik Kulübü	SOSYAL FAALİYETLER PLATFORMU
Etkinlik ve Spor kulübü	SOSYAL FAALİYETLER PLATFORMU
OkuYorum Topluluğu	SOSYAL FAALİYETLER PLATFORMU
PMYO Sosyal Sorumluluk ve Aktivite Kulübü	SOSYAL FAALİYETLER PLATFORMU
Doğa ve Hayvan Koruma Kulübü	SOSYAL FAALİYETLER PLATFORMU
Erasmus Kulübü	SOSYAL FAALİYETLER PLATFORMU
Gezi Kulübü	SOSYAL FAALİYETLER PLATFORMU
Genç Tema Kulübü	SOSYAL FAALİYETLER PLATFORMU
Ombudsmanlık Topluluğu	SOSYAL FAALİYETLER PLATFORMU
Küçük Ağaç Gelişim Kulübü	SOSYAL FAALİYETLER PLATFORMU
Dağcılık Kulübü	SOSYAL FAALİYETLER PLATFORMU
Dövüş Sanatları Kulübü	SPOR FAALİYETLERİ PLATFORMU
E-Spor ve Dijital Oyun Geliştirme Kulübü	SPOR FAALİYETLERİ PLATFORMU



Üniversitemiz Mustafa Çıkrıkçıoğlu MYO İş Sağlığı ve Güvenliği Programı 1. sınıf öğrencimiz Elif Doğan, Cumhuriyet Kupası İl Birinciliği Okçuluk Yarışmalarında Kayseri İl birincisi olmuştur

➤ Yemekhane ve Satın Alma Tahakkuk Hizmetleri

2022 Yılı Yemek Sayıları

Tablo 53: Yemek Yiyen Öğrenci Sayısı

2022	YEMEK YİYEN ÖĞRENCİ	ORTALAMA MALİYET	TUTARI
Ocak	2576	31	79,856.00
Şubat	10116	31	31,359.00
Mart	21103	31	654.193.00
Nisan	6180	31	191,580.00
Mayıs	11719	31	363,289.00
Haziran	3811	31	118,141.00
Temmuz	-	-	-
Ağustos	-	-	-
Eylül	-	-	-
Ekim	26648	33.61	895,639.28
Kasım	24383	33.61	819,512.63
Aralık	17626	33.61	592,409.86
TOPLAM	124162	31,87	3,745,979.77

Tablo 54: Yemek Yiyen Personel Sayısı

2022	Yemek Yiyen Personel	Ortalama Maliyet	Tutarı	Yemek Yiyen Misafir	Ortalama Maliyeti	Tutar	Toplam Tutar
Ocak	2053	10,10	20.754	53	10,10	535	21.289
Şubat	2670	26,55	70.888	48	26,55	1.274	72.162
Mart	3662	26,47	96.949	77	26,47	2.038	98.987
Nisan	439	21,77	9.557	3	21,77	65	9.622
Mayıs	2987	25,41	75.899	48	25,41	1.219	77.118
Haziran	3375	24,41	82.383	66	24,41	1.611	83.994
Temmuz	1251	29	36.279	15	29	435	36.714
Ağustos	1807	29	52.403	58	29	1.682	54.085
Eylül	2320	29	68.280	92	29	2.668	70.948
Ekim	2709	31,80	86.146	166	31,80	5.278	91.424
Kasım	2880	33	95.040	116	33	3.828	98.868
Aralık	2550	32	81.600	112	32	3.584	85.184
TOPLAM	28703		776.208	854		24.881	801.090



Rektörümüz Karamustafa, Kuzey Makedonya'da işbirliği ziyaretlerinde bulundu

Kütüphane ve Dokümantasyon Daire Başkanlığı

Kütüphane ve Dokümantasyon Daire Başkanlığı, 15 Temmuz Yerleşkesi Kayseri Üniversitesine tahsis edilerek üniversitenin merkez yerleşke olarak belirlenmesi ile 2020 yılında aktif rol üstlenmeye başlamıştır.

Daire başkanlığı bünyesinde merkez yerleşkede yer alan 1090 m² kapalı alana sahip Mehmet Akif Ersoy Kütüphanesi ve Develi Seyrani Yerleşkesinde yer alan Dr. Sami Tutum Kütüphanesi bulunmaktadır. Mehmet Akif Ersoy Kütüphanesi, çağdaş kütüphanecilik hizmetlerinin verildiği, okuyucuların güvenliğini ve sosyal anlamda huzurlu bir ortam sağlanması amaçlı üzere tasarlanmıştır. Kütüphanemizde, öğrencilerimiz internet hizmetimizden de yararlanabilmektedirler. Kütüphanemizde basılı ve elektronik ortamlardaki kaynak sayıları akademik personelimizin ve öğrencilerimizin talepleri doğrultusunda artırılmakta ve güncellenmektedir.



Mehmet Akif Ersoy Kütüphanesi

Kütüphane ve Dokümantasyon Daire Başkanlığı olarak 2021 yılında sosyal medya hesabı oluşturulmuştur. Springer Nature tarafından düzenlenen WorkShop açılmıştır. Türkçe elektronik veritabanı olan İdealOnline deneme erişimine açılmıştır.

Web of Science Group Tarafından Kasım ve Aralık aylarında eğitimler gerçekleştirilmiştir. Tablo 55’de 2022 yılı itibariyle Mehmet Akif Ersoy Kütüphanesi ve Dr. Sami Tutum Kütüphanesinde bulunan kaynaklara ait bilgiler yer almaktadır.

Tablo 55: Kütüphane Kaynakları

KÜTÜPHANE İSMİ	KİTAP SAYISI	BASILI PERİYODİK YAYIN SAYISI	TOPLAM
MEHMET AKİF ERSOY KÜTÜPHANESİ	33.310	-	33.310
DR. SAMİ TUTUM KÜTÜPHANESİ	20.705	341	21.046
TOPLAM		54.356	

2022 yılında kütüphaneden yararlanma sayıları Tablo 56’da verilmiştir.

Tablo 56: Kütüphaneden Yararlanan Sayısı

KÜTÜPHANEDEN YARARLANMA SAYILARI	ADET
ÖĞRENCİYE VERİLEN ÖDÜNÇ YAYIN SAYISI	1.152
KÜTÜPHANEDEN YARARLANAN KİŞİ SAYISI	26.648

2022 yılında daire başkanlığı tarafından yapılan faaliyetler aşağıda yer almaktadır:

- Kütüphanemizde ders çalışan öğrencilerimize çay-sandviç ikramında bulunan Rektörümüz Prof. Dr. Kurtuluş Karamustafa, Yazar Tahir Fatih Andı’nın “Öncü Öğretmenler Öncü Öğrenciler” ve “Öncü Kadınlar” kitaplarını öğrencilere hediye etti.



- Üniversitemiz kütüphanesini en sık kullanan öğrencilerimizle 12 Kasım 2022 tarihinde Cumhurbaşkanlığı Millet Kütüphanesi ziyaret edildi.



- Rektörümüz Prof. Dr. Kurtuluş Karamustafa, Merkez Yerleşkemizdeki Mehmet Akif Ersoy Kütüphanemizde "Kütüphane Söyleşileri" etkinliği kapsamında öğrencilerle bir araya geldi. Eğitimci-Yazar Tahir Fatih And'ının "İstikbalden İstikbale Öncü Öğretmenler Öncü Öğrenciler" kitabı ele alındı. Söyleşinin ardından öğrencilere sucuk- ekmekek ikram edildi ve mini müzik dinletisi sunuldu. Kitap okuma etkinliğinde Rektörümüze, Rektör Yardımcılarımız Prof. Dr. Zeki Tekin ve Prof. Dr. Ertuğrul Şahmetlioğlu, Rektör danışmanımız Doç. Dr. Rıdvan Karabulut ile Uygulamalı Bilimler Fakültesi dekanımız Prof. Dr. Oğuz Öcal da eşlik etti.





Yapı İşleri Daire Başkanlığı

Yapı İşleri Daire Başkanlığı tarafından 2022 yılında yapılan çalışmalar aşağıda detayları ile sıralanmıştır:

- Üniversitemizdeki arızaların giderilmesinde kullanılacak muhtelif malzeme alım işi yapılmıştır.
- Park bahçeler birimi muhtelif malzeme alım işi (20 kalem)
- Park bahçeler birimi muhtelif malzeme alım işi (6 kalem)
- Koruyucu donanım ve ekipman alım işi (14 kalem)
- Park bahçeler birimi benzin alım işi
- Park bahçeler birimi kar ve buz çözücü solisyon alımı
- 2 adet jeneratör için 500 litre yakıt alım işi
- Asansörlerin periyodik kontrolü yapılmıştır
- Yeşilhisar MYO cins değişikliği dosyası hizmet alım işi
- İncesu MYO 1/1000 ölçekli sayısal fotogrametrik hâlihazır harita üretimi hizmet alım işi
- Rektörlük binası enerji kalite ölçümü hizmet alım işi
- 15 Temmuz Yerleşkesi binaları kanalizasyon rögarları ve tıkanıklıkların temizliği işi
- Üniversitemiz Develi, Pınarbaşı hâlihazır harita üretimi hizmet alım işi
- 15 Temmuz Yerleşkesi tuvalet taşı alım işi
- Üniversitemiz park bahçeler biriminde kullanılan makinelerin bakım onarımı işi
- Üniversitemiz kongre merkezi binası tıkalı olan wc borusu onarımı işi
- 15 Temmuz Yerleşkesi Otomatik kapıların bakımı ve kart arızalarının giderilmesi işi
- Develi Seyrani Yerleşkesi binaları elektrik pano bakımı işi
- Üniversitemiz giriş nizamiyesi güvenlik noktasındaki pencerenin büyütülmesi işi

- Mimarsinan OSB bölgesine yapılması öngörülen myo için mimari avan (ön) proje hazırlanması işi
- Develi Seyrani Yerleşkesi içerisinde yapılacak çelik sera statik proje hizmet alım işi(25x5 m, 2 adet)
- Asansör proje hizmet alım işi
- Rektörlük binası, Teknik Bilimler MYO binası ve yemekhane binası mekanik proje hizmet alım işi
- Kayseri Üniversitesi 15 Temmuz Yerleşkesi çevre düzenlemesi ve alt yapı işi
- Müh. Mim ve Tasarım Fak. Mustafa Çıkrıkçıoğlu MYO laboratuvarları elektrik alt yapısı ve ek çevre aydınlatma işi
- Develi Seyrani Yerleşkesi içerisinde yapılacak çelik sera yapım işi (25*5 m, 2 adet)
- 15 Temmuz Yerleşkesi bina bakım onarım ve çevre düzenlemesi proje hizmet alım işi
- 15 Temmuz Yerleşkesi tören alanı elektrik tesisatı yapımı ve yenileme işi
- Merkez Yerleşkesindeki 180 adet aydınlatma direğinin şapka kısımlarına 2 adet ilave profil atarak güçlendirme işi
- 15 Temmuz Yerleşkesi ana nizamiye totem aydınlatma arızasının giderilmesi işi
- 15 Temmuz Yerleşkesi park bahçeler birimi bakım onarım işinde kullanılmak üzere malzeme alım işi (29 kalem)
- 15 Temmuz Yerleşkesi alanı içerisinde kullanılmak üzere trafik malzemeleri ve gönder direği alım işi (9 kalem)
- Kayseri Üniversitesi 15 Temmuz Yerleşkesi su deposu yapımı, geçici atık depolama alanı yapımı ve hidrofor alanı kapatılması
- Yapım işi
- Yeşilhisar MYO çevre aydınlatma bakım onarım ve yapım işi
- Kayseri Üniversitesi 15 Temmuz Yerleşkesi çevre tel çit ve tel örgü tadilatları
- Satış ofisinde bulunan beton direklerin kesimi basamakların tadilatı ve giriş düzenlemesi işi
- Kongre merkezi fuaye alanı tadilat yapım işi
- Rektörlük binası seramik (sinterflex)dış cephe kaplaması kırık ve düşmüş parçaların yenilenmesi işi
- 15 Temmuz Yerleşkesi kütüphane binası kaskad kombi eşanjörü, yemekhane binası doğalgaz regülatörleri ve teknik bilimler binası hava perdesi kumandası bakım onarım işi
- 7.5 kw asansör sürücüsü alımı
- 15 Temmuz Yerleşkesi muhtelif binaların alüminyum doğrama ve cam tadilatları yapımı işi
- Develi Seyrani Yerleşke kaskad otomasyon yapım işi ve hücreli aspiratöre sürücü takılması yapım işi
- 15 Temmuz Yerleşkesi muhtelif binaların demir doğrama yapımı işleri
- Kayseri Üniversitesi Yemekhane binası temiz su hidroforu arızası tamiri ve klima santrali hava kanalı tamirata işi
- 2 adet jeneratörün 2022 yılı aylık periyodik bakım onarım hizmet alım işi
- Kayseri Üniversitesi Safiye Çıkrıkçıoğlu MYO ek vrf klima yapım işi
- İncesu MYO binası kantin ve yemekhane sıhhi tesisat işi

- Kongre merkezi ve KAYUZEM çatı oluğu membran kaplaması
- Gıda Çalışmaları Uygulama ve Araştırma Merkezi 4 adet kapı giriş çıkışlarına otomasyon sistemi yapılması işi
- Güvenlik ana nizamiye elektrik tesisatı yenileme ve muhtelif işler
- Personel yemekhanesi elektrik tesisatı ve muhtelif yerlerde aydınlatma işi
- 15 Temmuz Yerleşkesi muhtelif binaların tadilat yapım işi
- Kayseri Üniversitesi 2 adet yolcu asansörü, 1 ad. servis asansörü, 2 ad. asansör revizyonu yapım işi
- 15 Temmuz Yerleşkesi mekanik cihazların periyodik bakım onarım ve arızalarının yapılması hizmet alım işi
- Yemekhane binasında bulunan chiller soğutma grubunun arızalarının giderilmesi ve yangın pompalarının devreye alınması işlerinde kullanılmak üzere malzeme alım işi (9 kalem)
- Yemekhane davlumbaz aspiratörü ve klima santriline sürücülü mcc panosu takılması işi
- Kayseri Üniversitesi kongre ve kültür merkezi tadilat yapım işi
- Yeşilhisar MYO, Bünyan MYO, 15 Temmuz Yerleşkesi kompanizasyon panoları iyileştirilmesi işi
- Yemekhane binası chiller su soğutma grubu kompresör bakım işi
- Kayseri Üniversitesi İncesu Ayşe Saffet Arslan Sağlık Hizmetleri MYO çatı tadilat işi
- Develi Seyrani Yerleşkesi kompanizasyon panoları onarım işi
- Kayseri Üniversitesi açık spor tesisleri bakım onarım işi
- Kayseri Üniversitesi Bünyan, Pınarbaşı Alparslan Türkeş, Tomarza Yerleşkeleri bakım onarım işi
- Kayseri Üniversitesi Develi Seyrani, Yeşilhisar Prof. Dr. Fuat Sezgin, İncesu Yerleşkeleri bakım onarım işi
- Kayseri Üniversitesi 15 Temmuz Yerleşkesi 2022 yılı bina bakım onarım işi
- Üniversitemiz Safiye Çıkrıkçıoğlu MYO wc aydınlatmaları malzeme alım işi (2 kalem)
- Öğrenci nizamiyesi tabela ve logo yapımı işi
- Kayseri Üniversitesi 15 Temmuz Yerleşkesi yemekhane binası bakım onarım yapım işi
- 15 Temmuz Yerleşkesi muhtelif binalar cam, çatı ve tamiratları yapım işi
- Uzaktan Eğitim Uygulama ve Araştırma Merkezi Müdürlüğü öğretim elemanı odalarında çatıdan kaynaklı su akması sebebiyle tavanda meydana gelen bozulma ve sararmaların bakım onarımı işi
- Isıtma Kaskad Kazanları Otomasyon Yapım İşİ
- 15 Temmuz Yerleşkesi Muhtelif Onarım İşİ
- Kütüphane Binası Yer Buatları İç Kasası Alım İşİ

1.1. 2022 Yılı Kayseri Üniversitesi Çevre Düzenlemesi ve Alt Yapı İşİ

SEKTÖR	EĞİTİM
Proje No	2020H03-151335-151336
Proje Adı	2022 Yılı Kayseri Üniversitesi Çevre Düzenlemesi Ve Alt Yapı İşİ
Proje Yeri	Kayseri
Karakteristik	Yapım
Başlama-Bitiş Yılı	2022-2022
Sözleşme Bedeli (TL)	716.001,72-TL

14.11.2022 tarihinde ihale yetkilisi tarafından onaylanarak işin geçici kabulü tamamlanmış olup 2022 yılında işin tamamı bitirilerek hizmete sunulmuştur.



1.2. Kayseri Üniversitesi 15 Temmuz Yerleşkesi Su Deposu Yapımı, Geçici Atık Depolama Alanı Yapımı ve Hidrofor Alanı Kapatılması Yapım İşi

SEKTÖR	EĞİTİM
Proje No	2020H03-151335-151336
Proje Adı	Kayseri Üniversitesi 15 Temmuz Yerleşkesi Su Deposu Yapımı, Geçici Atık Depolama Alanı Yapımı ve Hidrofor Alanı Kapatılması Yapım İşi
Proje Yeri	Kayseri
Karakteristik	Yapım
Başlama-Bitiş Yılı	2022-2022
Sözleşme Bedeli (TL)	1.258.688,00-TL

23.12.2022 tarihinde ihale yetkilisi tarafından onaylanarak işin geçici kabulü tamamlanmış olup, 2022 yılında işin tamamı bitirilerek hizmete sunulmuştur.



1.3. Kayseri Üniversitesi Safiye Çıkrıkçıoğlu Myo Ek Vrf Klima Yapım İşi

SEKTÖR	EĞİTİM
Proje No	2022H03-187526
Proje Adı	Kayseri Üniversitesi Safiye Çıkrıkçıoğlu MYO Ek Vrf Klima Yapım İşi
Proje Yeri	Kayseri
Karakteristik	Yapım
Başlama-Bitiş Yılı	2022-2022
Sözleşme Bedeli (TL)	936.000,00-TL

08.08.2022 tarihinde ihale yetkilisi tarafından onaylanarak işin geçici kabulü tamamlanmış olup, 2022 yılında işin tamamı bitirilerek hizmete sunulmuştur.



1.4. Kayseri Üniversitesi 2 Adet Yolcu Asansörü, 1 Ad. Servis Asansörü, 2 Ad. Asansör Revizyonu Yapım İşi

SEKTÖR	EĞİTİM
Proje No	2022H03-187526
Proje Adı	Kayseri Üniversitesi 2 Adet Yolcu Asansörü,1 Adet Servis Asansörü, 2 Adet Asansör Revizyonu Yapım İşi
Proje Yeri	Kayseri
Karakteristik	Yapım
Başlama-Bitiş Yılı	2022-2022
Sözleşme Bedeli (TL)	1.675.018,00-TL

16.11.2022 tarihinde ihale yetkilisi tarafından onaylanarak işin geçici kabulü tamamlanmış olup, 2022 yılında işin tamamı bitirilerek hizmete sunulmuştur.



1.5. Kayseri Üniversitesi Açık Spor Tesisleri Bakım Onarım İşi

SEKTÖR	EĞİTİM
Proje No	2022H03-187526
Proje Adı	Kayseri Üniversitesi Açık Spor Tesisleri Bakım Onarım İşi
Proje Yeri	Kayseri
Karakteristik	Yapım
Başlama-Bitiş Yılı	2022-2022
Sözleşme Bedeli (TL)	659.200,00-TL

23.08.2022 tarihinde ihale yetkilisi tarafından onaylanarak işin geçici kabulü tamamlanmış olup, 2022 yılında işin tamamı bitirilerek hizmete sunulmuştur.



1.6. Kayseri Üniversitesi Bünyan, Pınarbaşı Alparslan Türkeş, Tomarza Yerleşkeleri Bakım Onarım İşi

SEKTÖR	EĞİTİM
Proje No	2022H03-187526
Proje Adı	Kayseri Üniversitesi Bünyan, Pınarbaşı Alparslan Türkeş, Tomarza Yerleşkeleri Bakım Onarım İşi
Proje Yeri	Kayseri
Karakteristik	Yapım
Başlama-Bitiş Yılı	2022-2022
Sözleşme Bedeli (TL)	1.297.386,18-TL

02.12.2022 tarihinde ihale yetkilisi tarafından onaylanarak işin geçici kabulü tamamlanmış olup, 2022 yılında işin tamamı bitirilerek hizmete sunulmuştur.





1.7. Kayseri Üniversitesi Develi Seyrani, Yeşilhisar Prof. Dr. Fuat Sezgin, İncesu Yerleşkeleri Bakım Onarım İşi

SEKTÖR	EĞİTİM
Proje No	2022H03-187526
Proje Adı	Kayseri Üniversitesi Develi Seyrani, Yeşilhisar Prof. Dr. Fuat Sezgin, İncesu Yerleşkeleri Bakım Onarım İşi
Proje Yeri	Kayseri
Karakteristik	Yapım
Başlama-Bitiş Yılı	2022-2022
Sözleşme Bedeli (TL)	560.000,00-TL

26.09.2022 tarihinde ihale yetkilisi tarafından onaylanarak işin geçici kabulü tamamlanmış olup, 2022 yılında işin tamamı bitirilerek hizmete sunulmuştur.





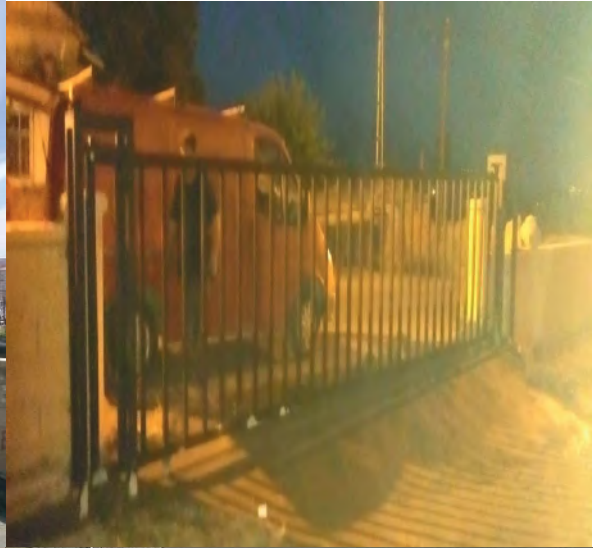

1.8. Kayseri Üniversitesi 15 Temmuz Yerleşkesi 2022 Yılı Bina Bakım Onarım İşi

SEKTÖR	EĞİTİM
Proje No	2022H03-187526
Proje Adı	Kayseri Üniversitesi 15 Temmuz Yerleşkesi 2022 Yılı Bina Bakım Onarım İşi
Proje Yeri	Kayseri
Karakteristik	Yapım
Başlama-Bitiş Yılı	2022-2022
Sözleşme Bedeli (TL)	4.155.000,00-TL

30.12.2022 tarihinde ihale yetkilisi tarafından onaylanarak işin geçici kabulü tamamlanmış olup, 2022 yılında işin tamamı bitirilerek hizmete sunulmuştur.

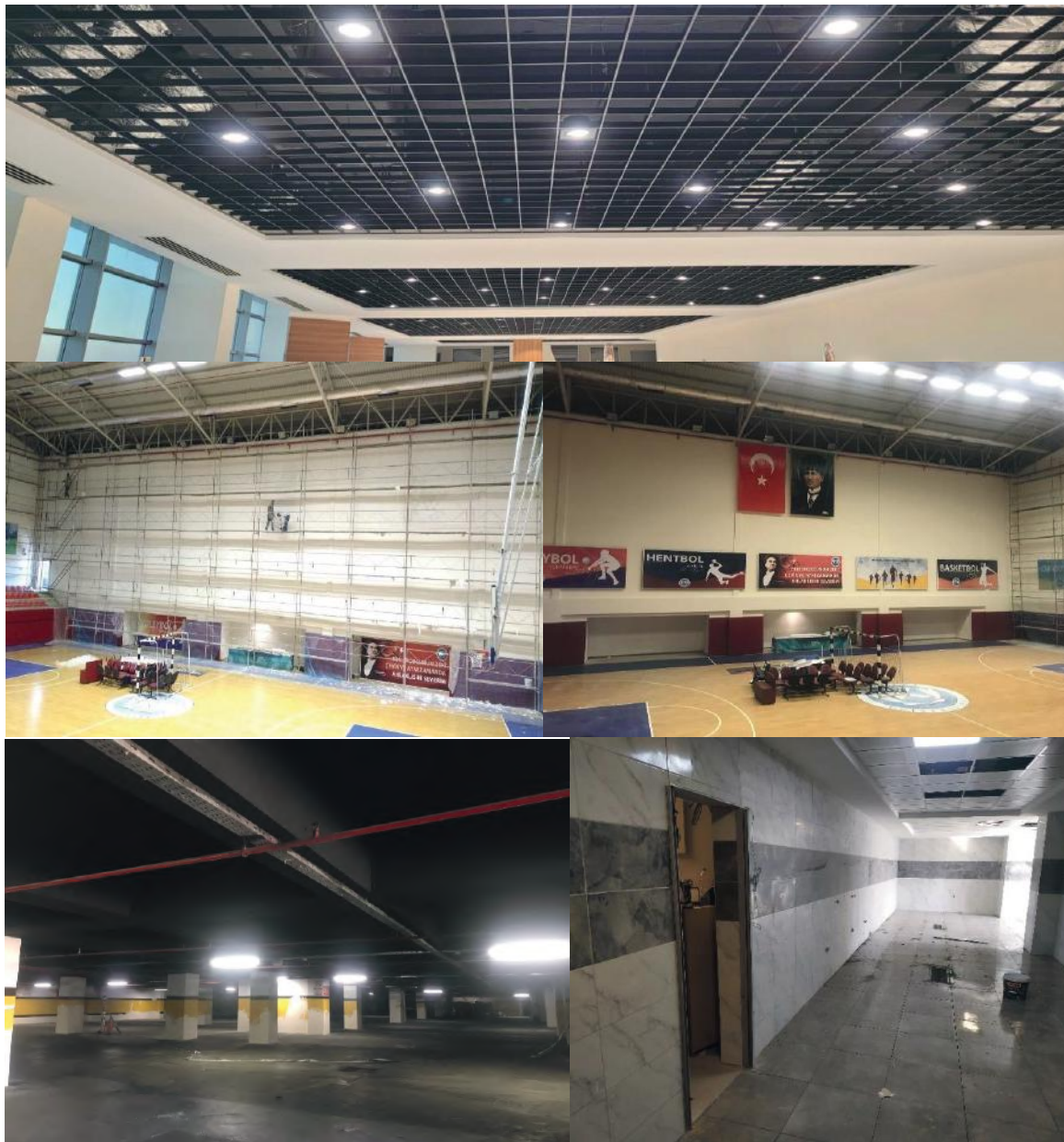

1.9. Kayseri Üniversitesi 15 Temmuz Yerleşkesi Yemekhane Binası Bakım Onarım Yapım İşi

SEKTÖR	EĞİTİM
Proje No	2022H03-187526
Proje Adı	Kayseri Üniversitesi 15 Temmuz Yerleşkesi Yemekhane Binası Bakım Onarım Yapım İşi
Proje Yeri	Kayseri
Karakteristik	Yapım
Başlama-Bitiş Yılı	2022-2022
Sözleşme Bedeli (TL)	1.246.000,00-TL

30.12.2022 tarihinde ihale yetkilisi tarafından onaylanarak işin geçici kabulü tamamlanmış olup, 2022 yılında işin tamamı bitirilerek hizmete sunulmuştur.





BİRİM ADI	PROJE BİLGİLERİ	PROJE TÜRÜ	PROJE MALİYETİ
Yapı İşleri Ve Teknik Daire Başkanlığı	Mimarsinan Osb Bölgesine Yapılması Öngörülen Myo İçin Mimari Avan(Ön) Proje Hazırlanması İşİ	Hizmet Alım İşİ	22.420,00 TL
Yapı İşleri Ve Teknik Daire Başkanlığı	Develi Seyrani Yerleşke İçerisinde Yapılacak Çelik Sera Statik Proje Hizmet Alım İşİ(25x5 M, 2 Adet)	Hizmet Alım İşİ	18.880,00 TL
Yapı İşleri Ve Teknik Daire Başkanlığı	Asansör Proje Hizmet Alım İşİ	Hizmet Alım İşİ	6.490,00 TL
Yapı İşleri Ve Teknik Daire Başkanlığı	Rektörlük Binası, Teknik Bilimler MYO Binası ve Yemekhane Binası Mekanik Proje Hizmet Alım İşİ	Hizmet Alım İşİ	23.128,00 TL

Bilgi İşlem Daire Başkanlığı

Bilgi İşlem Daire Başkanlığı faaliyet alanlarını ana olarak Sistem ve Bilişim ağları, Teknik destek, Analiz ve Eğitim, Yazılım Teknolojileri olarak sınıflandırabiliriz. Sunulan hizmetler ise aşağıdaki başlıklar altında özetlenmiştir.

2022 Yılında yapılan çalışmalar aşağıda özetlenmiştir:

- Kayseri Üniversitesi Teknolojik gelişmeler takip edilerek 10 Gigabit network alt yapısı ile gelecekteki yüksek hız ve performans gereksinimi göz önüne alınarak tasarlanmış yeni birimleri alt yapısına dâhil etmiştir.
- Sunucu bağlantılarının sağlandığı SAN switch altyapısındaki problemlerden ve değişen teknolojiye ayak uydurabilmek amacı ile SAN switchler değiştirilmiştir.
- Uluslararası bir kablosuz ağ standardı olan Eduroam, Education Roaming (Eğitim Gezintisi) kelimesinin kısaltmasıdır. RADIUS tabanlı altyapı üzerinden 802.1x güvenlik standartlarını kullanarak, eduroam üyesi kurumların kullanıcılarının diğer eğitim kurumlarında da sorunsuzca ağ kullanımını amaçlamaktadır. Avrupa ve Türkiye de birçok üniversitemizde kullanılmaktadır. Bu konuda Kayseri Üniversitesi olarak bizde uluslararası standartlara uygun bir kablosuz ağ kurmuş ve 160'ı aşkın cihazla hizmet vermeye devam etmektedir.
- Alt yapımızın oluşmasıyla birlikte geçen yıl 450 Mbps olan hızımız 2022 yılı itibariyle 700 Mbps hızına yükselmiştir. Ana yerleşkede sağlanan internet bağlantısı UTM bütünleşik bir güvenlik duvarı sistemi ile korumaktadır. Develi Seyrani Yerleşkesi 80 Mbps, Bünyan Yerleşkesi 60 Mbps, Yeşilhisar Prof. Dr. Fuat Sezgin Yerleşkesi 30 Mbps, Pınarbaşı Alparslan Türkeş Yerleşkesi 30 Mbps ve Tomarza Yerleşkesi 70 Mbps, İncesu Yerleşkesi 30 Mbps hızında metro internet bağlantısı ile merkez yerleşkeye bağlanmıştır. Tüm ilçe yerleşke bağlantılarımız güvenlik duvarının yönetiminde birimizce sağlanmaktadır.
- Üniversitemizin Bilgi İşlem Daire Başkanlığı sunucu alt yapımız kendi bünyemizde başta e-posta, web, elektronik bilgi sistemi olmak üzere tüm servis ve hizmetler yeni sunucu alt yapısında vermektedir.
- Üniversitemizin diğer Üniversiteler arasında Bilimsel anlamda var olması ve yaptığı Bilimsel çalışmaların indexlenmesi amacı ile YÖK tarafından tüm üniversitelere Açık Arşiv çalışmaları yapmaları tavsiye edilmiştir. Bu amaçla üniversitemizde kurulan Açık Arşiv Komisyonunda görevlendirilmiştir. Kısa zamanda TÜBİTAK Harman dâhil olmak üzere Uluslararası önemli bir yere sahip OpenAir ve OpenDoar üyelikleri tamamlanarak ilgili faaliyetlerde yer almak için ciddi bir çaba sarf edilerek yapılan çalışmaların özetlendiği Açık Erişim Formu YÖK'e sunulmuştur.
- Üniversitemizin Uygulamalı Bilimler Fakültesi 30 PC, Mühendislik, Mimarlık ve Tasarım Fakültesi 60 PC, Teknik Bilimler Meslek Yüksekokulu 35 PC, Sosyal Bilimler Meslek Yüksekokulu 40 PC, Develi Hüseyin Şahin Meslek Yüksekokulu 35 PC, Mustafa Çıkrıkçı 25 PC olmak üzere yeni laboratuvarlar kurulmuş ve faaliyete alınmıştır. Bunun yanında Teknik Bilimler Meslek Yüksekokulu 2 Laboratuvar alt yapısı, Mustafa Çıkrıkçı Meslek yüksekokulu 2 Laboratuvarı yeniden tesis edilerek devreye alınmıştır.
- Birimlerin ihtiyaçları doğrultusunda gerek yerinde gerek Bilgi İşlemde teknik servis hizmeti ve kurulum hizmetleri sağlanmıştır.
- Bilişim hizmetlerinin devamlılığı sağlanması amacı ile sistem odası yedekliliği ve kesintisiz güç kaynağı ile desteklenmesi sağlanmıştır. İlerleyen süreçte tüm cihaz ve sunucu depolama birimlerinin yedeklenmesi büyük oranda gerçekleştirilmiştir.

- Uzaktan eğitim merkezi ile koordineli çalışarak alt yapının sağlanması ve gerektiğinde teknik desteğin sağlanması ve hizmetin kesintisiz sunulması amacı ile gerekli çalışmalar yapılmaya devam etmektedir.
- Üniversitemiz Bilgi İşlem Daire Başkanlığı Bu süreçte bir kısım düzenleme ve iyileştirmeler yapılarak IP santral en verimli şekilde kullanımı ve hizmetin yaygınlaştırılarak yeni IP Telefonlar alınarak sisteme dâhil edilmiştir. IP Santral hizmeti ve işletimi birimimiz tarafından sağlanmaktadır
- Üniversitemiz kapı giriş sistemleri ve yetkilendirmeleri IP tabanlı olup bu konuda da birimimiz olarak güvenli ve yetkilendirilmiş kapı giriş plaka okuma ve yetkilendirme işlemleri birimimiz bünyesinde başarı ile sürdürülmektedir. Konuyla ilgili kapı giriş sistemi bulunmayan okulların devreye alınması belirli bir plan dâhilinde gerçekleştirilmektedir.
- Yeni kurulan bir birim olduğumuz için temel hizmetlerin sürekliliği sağlama ve yeni yapılan idari ve teknik yapılandırma faaliyetlerine öncelik verildiği için hizmet içi teknik eğitimler sistemli olarak toplantı salonumuzda verilmiştir. Bunun yanında sistem ile ilgili bilgilendirme ve eğitimler canlı ortamda ilgili personele verilmektedir. Yeni eğitimler 2022 yılında devam etmiştir.
- Daire Başkanlığımızın faaliyete geçmesiyle birlikte birimlere yapılan resmi yazışmalarla gönderilen bilgilendirme ve yönlendirme yazıları olduğu gibi web sayfamızda ya da kişisel olarak birimlerin ihtiyaçlarına göre bilgilendirmeler gerçekleştirilmiştir. Bu dönem de Eduraom Kablosuz bağlantı afişleri basılarak ilgili birimlere gönderilmiş aynı zamanda Kamera Sistemi ile ilgili KVKK bilgilendirme tabelaları hazırlatılarak okullara astırılmıştır.
- 2022 yılı öğrenci kayıtları Erciyes Üniversitesi'nin desteğini kesmesi üzerine Kion Firmasının OBS Sistemi devreye alınarak gerçekleştirilmiştir. OBS Yazılımı konusunda üniversitemiz ihtiyacı ölçüsünde geliştirmeler devam etmektedir.
- Birimlerin donanım ve yazılım kaynak ihtiyaçlarının rasyonel bir şekilde tespit edilmesi için verilerin derlenebileceği bir yönetim bilgi sistemi olan GLPI modülü kullanılmaya başlanmıştır.
- Bu zaman zarfında sadece sistem ve network alt yapılarının güçlendirilerek bağımsız hizmetlerin sunulmasına değil birimlerde ihtiyaç olan yazılım ve donanımın doğru seçilmesi ve efektif kullanımına ilişkin çalışmalar yapılarak birimlerdeki bilişim ihtiyaçları konusunda rehberlik yapılarak planlama ve alımları gerçekleştirilmiştir. Bu kapsamda devam eden birimler ile ilgili yazılım projeleri devam etmektedir.
- Üniversitemiz güvenlik sistemi ile ilgili Kamera sisteminin merkezi olarak kurulması konusunda gerekli inceleme ve çalışmalar tamamlanmıştır. Yeni açılan birimlere ihtiyaçlar doğrultusunda DMO dan ürünlerin temin edilerek kamera sistemi alanı genişletilmektedir.
- Üniversite ana web sayfası güncel web teknolojileri kullanılarak tasarlanmış ve 2022 yılı Ağustos ayında devreye alınmıştır.
- Üniversitemiz Develi Seyrani Yerleşkesinde 04 Ocak 2022 tarihinde yeni yapılan B – C Blokların fiber optik bağlantısının çekilmesi ve fiberin nereden geçeceğinin belirlenmiştir. 18 Ocak 2022 tarihinde fiber optik kablo çekimi ve sonlandırma işlemleri tamamlanarak sistem çalıştırılmıştır.
- Üniversitemiz Develi Seyrani Yerleşkesinde 08 Şubat 2022 tarihinde internet ve networkte yaşanan sorunları en aza indirmek gerekli olan network çalışması yapılmıştır. Bu çalışma esnasında sistem odasının sadeleştirilmesi ve düzenlenmesi yapılmış sürekli gerçekleşen elektrik kesintisinden sistemin etkilenmemesi için kesintisiz güç kaynağı

takılarak devreye alınmıştır.

- 09.02.2022 tarihinde 11:00-12:00 saatleri arasında CBKSOFİ firması tarafından e-Devlet Üzerinden Sertifika Doğrulama Webinarsı düzenlenmiştir. Etkinliğe birim personellerimizin yanında ülkemizin farklı üniversitelerinden ve kurumlarından katılım sağlanmıştır. Etkinlikte EBYS sistemi üzerinden hazırlanan sertifika belgesinin e-Devlet üzerinden doğrulamasının yapılması ile ilgili tanıtım ve bilgilendirme yapılmıştır.
- Üniversitemiz Bünyan Yerleşkesinde 10 Şubat 2022 tarihinde internet ve networkte yaşanan sorunları gidermek amacı ile gerekli olan network çalışması, cihaz değişimi ve ayarlaması yapılmıştır. Bunun yanında kablosuz internet devreye alınmıştır. Kamera bilgisayar ve network sistemi kontrolleri yapılmıştır.
- 17.02.2022 tarihinde üniversitemiz 15 Temmuz Yerleşkesinde ana nizamiye kapı bariyeri montajı firma tarafından yapılarak birim personelimiz tarafından devreye alınmıştır.
- 02.03.2022 tarihinde Develi Hüseyin Şahin Meslek Yüksekokulu ve Develi İslami İlimler Fakültesinde santral birimimiz çalışmalar yapmıştır. Bu kapsamda santral devreye alınarak merkez yerleşkemiz ile görüşme trafiği başlatılmıştır.
- 07.07.2022 tarihinde Bilgi İşlem Daire Başkanlığı, İncesu Ayşe Ve Saffet Arslan Sağlık Hizmetleri Meslek Yüksekokulunun bilişim alt yapısı ve muhtemel yerleşke problemleri konusunda okul yöneticileri ile görüş alışverişi yapılmıştır. Okul yöneticileri ile okulda yapılması planlanan değişiklik ve geliştirmeler, öğrenci bilgisayar laboratuvarları yerinde incelenmiştir.
- 07.07.2022 tarihinde Bilgi İşlem Daire Başkanlığı, Yeşilhisar Meslek Yüksekokulunun bilişim alt yapısı ve muhtemel yerleşke problemleri konusunda okul yöneticileri ile görüş alışverişi yapılmıştır. Okul yöneticileri ile okulda yapılması planlanan değişiklik ve geliştirmeler, öğrenci bilgisayar laboratuvarları yerinde incelenmiştir.
- Üniversitemiz bilgi işlem altyapı çalışmaları kapsamında 02.09.2022 tarihinde Safiye Çıkrıkçıođlu MYO Ürün Satış Merkezinde kablolama çalışması yapılmıştır.
- Üniversitemiz bilgi işlem çalışmaları kapsamında Rektörlük, Kongre Merkezi, Uygulamalı Bilimler Fakültesi Konferans Salonunda kablolama çalışması tamamlanarak dijital kürsü kurulum işlemleri yapılmıştır. Bu kapsamda ana Yerleşkemizde ve diğer yerleşkelerde çalışmalar devam etmektedir.
- Üniversitemiz bilgi işlem çalışmaları kapsamında 06.09.2022 tarihinde Mustafa Çıkrıkçıođlu Meslek Yüksekokulunda Tasarım Laboratuvarı kurulum çalışması tamamlanmıştır.
- Üniversitemiz bilgi işlem altyapı çalışmaları kapsamında 26.09.2022-30.09.2022 tarihleri arasında Develi Sosyal Beşeri Bilimler Fakültesi internet bağlantı çalışması ve kablolama çalışması yapılmıştır. Sınıflara projeksiyon montajı ve santral Devreye alınarak yetkililere bilgi verilmiştir. Develi Hüseyin Şahin MYO da eksik olan kablolama projeksiyon ve kablosuz cihaz devreye alındı.
- Üniversitemiz bilgi işlem altyapı çalışmaları kapsamında 26.10.2022-27.10.2022 tarihleri arasında Bünyan Meslek Yüksekokulunda Telefon Santral numara planı değiştirilerek bakımı yapılmıştır. Bünyan MYO Yerleşkesinin diğer yerleşkelerle uzak bağlantısı gerçekleştirilmiştir.
- Üniversitemiz 15 Temmuz Yerleşkesinde 18.11.2022 tarihinde öğrenci nizamiye turnike geçiş sistemi devreye alınmıştır. Öğrencilerimiz kimlikleri ile geçiş yapabilmektedir.
- Birimimiz tarafından E-Devlet Entegrasyon çalışmaları kapsamında yürütölen karekod ile E-Devletten sorgulanabilen e-sertifika sistemine geçiş çalışmaları tamamlanmıştır. Ayrıca daha önce çalışmaları tamamlanan Kayseri Üniversitesi EBYS Evrak Doğrulama hizmeti de E-Devlet üzerinde hizmet vermektedir.

2022/1. Dönem içerisinde aşağıdaki yazılım alımları ve anlaşmalar yapılmıştır:

- Microsoft Kampüs anlaşması ile yerleşkelerimizde Microsoft ürünlerinin kullanımı ve Office 365'i başta olmak üzere uzaktan eğitim için kullanılabilir olan Microsoft Teams yenilenerek akademik ve idari personelimizin hizmetine sunulmuştur.
- Cisco Webex video konferans sistemi Üniversitemizin kendi iç toplantıları dâhil olmak üzere tüm etkinlikler ve toplantılar başarı ile bu platformdan sağlanmaktadır.
- Daire başkanlığımız bünyesinde yer alan sunucu ve diğer sistemlerin Log analizi ve korelasyonlarının oluşturulmasına yönelik hızlı bir çalışma yapılarak Log ve Siem uygulaması ihtiyacı tespit edilmiş ve bu konuda Log Sign yazılımı alınarak hızlı bir şekilde gerekli korelasyonlar yapılarak kullanılmaya devam etmektedir.
- Alt yapımızda kullanılan Elektronik Yazışma Sistemi Cbksoftun Ebys sistemidir. Bu sistem ile ilgili e-tebligat başta olmak üzere Cumhurbaşkanlığı Genelgesinde yer alan değişiklikler gerçekleştirilmiştir. Bunun yanında EBYS e-devlet doğrulama entegrasyonu ve KAYSEM sertifika doğrulama entegrasyonu bu dönemde yapılan yazılım projeleri arasındadır.
- Satış Merkezimiz bünyesinde kullanılmak üzere Vega satış yazılımı alınmış ve gerekli çalışmaların tamamlanması ile devreye alınmıştır. Satış merkezlerimizde Vega yazılım kullanılmaktadır.
- Yapı İşleri Daire Başkanlığı bünyesinde kullanılmak üzere birim tarafından ihtiyaç olarak bildirilen Netcat yazılımı alınarak birimde kullanılmaya devam etmektedir.
- Akademik Bilgi Sistemi Avesis hem akademik performans değerlendirmesinde hemde açık arşiv çalışmalarında kullanılan web tabanlı bir yazılım sistemidir. Üniversitemizde kuruluşundan beri kullanılan Avesis ile ilgili geliştirme ihtiyaç ve özelleştirmeler konusunda firma ile titiz çalışmalar ve koordinasyonlar devam etmektedir.
- Bunun yanında e-posta sunucu koruma (mail gateway) ve sunucuların sanal yama güvenlik hizmetleri konusunda hizmet veren iki yazılım demo (deneme sürümü) olarak sistemimizde çalışmakta performans ve başarı durumu canlı sistemde test edilmektedir.
- Kritik öncelikli yönetim birimlerinde kullanılmak üzere antivirüs programı alınarak ilgili yöneticilerimizin bilgisayarlarına kurulumu gerçekleştirilmiş ve yeni kurulumlar devam etmektedir.
- Kapı giriş sistemi ile ilgili yazılım sunucuya kurularak gerekli olan yetkilendirme işlemleri sağlanmaktadır.
- Üniversitemizden mezun olan öğrencilerin kayıtlarının tutulduğu ve yönetildiği mezun bilgi sistemi kullanılmaya devam etmektedir.
- Üniversitemiz Yapı İşleri Daire Başkanlığı'nda Hakediş hesaplarında AMP Hakediş yazılımı kullanılmaktadır.
- Üniversitemiz Hukuk Müşavirliği biriminde Sinerji Hukuk yazılımı kullanılmaktadır.
- Üniversitemiz İş Sağlığı ve Güvenliği birimi tarafından İş Güvenliği yazılımı kullanılmaktadır.
- Üniversitemiz yerleşke alanı içerisindeki kameraların ve güvenlik sistemlerinin yönetildiği Kamera Güvenlik Server sistemi bulunmaktadır.
- Üniversitemiz bilişim envanterlerini kayıt altına almak ve yönetmek için GLPİ Envanter yazılımı kullanılmaktadır.
- Adobe Creative Cloud, kullanıcılarına grafik tasarım, video düzenleme, web geliştirme, fotoğrafçılık ve bazı uygulamalar ile bulut özelliklerinin yer aldığı yazılım koleksiyonuna erişim hakkı veren, Adobe'un geliştirdiği uygulama Basın Yayın ve Halkla İlişkiler

- Müdürlüğünde ve Mustafa Çıkrıkçioğlu MYO da kullanılan yazılımdır.
- Tasarım ve üretim amaçlayan CAD ve Cam yazılımı Teknik Bilimler Meslek Yüksekokulu Makine ve Metal Teknolojileri Bölümünde kullanılmaktadır.
 - Yönetim, raporlama, değerlendirme süreçlerinin tümünü taşıyarak yemek üretim maliyetinin bilinerek gerçekleştirilmesini sağlayan Yemekhaneler Şube Müdürlüğünde Yemek Üretim Takip yazılımı kullanılmaktadır.
 - HGS geçiş sistemi, kapı kontrol sistemi ve plaka tanıma sistem yazılımı olan kapı geçiş yazılımı MaviSoft kullanılmaya devam edilmektedir.
 - Giden gelen çağrı kayıtlarını alabilen Çağrı Kayıt yazılımı kullanılmaktadır.
 - Yapı İşleri ve Teknik Daire Başkanlığı Bakım Onarım Şube Müdürlüğü uhdesinde arıza taleplerinin kayda alınması ve taleplere hızlı müdahale edilebilmesi amacıyla Arıza Bakım Onarım yazılımı kullanılmaktadır.
 - Üniversitemiz bilişim alt yapısında SSL Sertifikası yıllık alınarak kullanılmaktadır.
 - Üniversitemiz akademik birimlerinde araştırmacıların gerçekleştirdiği faaliyetlerin başvuru ve değerlendirme süreçlerinin yürütüldüğü Akademik Teşvik Ödeneği Süreç Yönetim sistemi kullanılmaktadır.
 - Örgün ve uzaktan öğretim için öğretim elemanları ve öğrencilerin tüm iletişim ve paylaşım ihtiyaçlarını karşılamak üzere ALMS yazılımı kullanılmaya devam edilmektedir.
 - Teknik Bilimler MYO bünyesinde bulunan 100.8 KAYÜ FM radyosunun yayın akışını sürdürebilmesi için Radyo Otomasyon sistemi alınmıştır.
 - Öğrenci İşleri Daire Başkanlığı'nın hizmet ve faaliyetlerinin sağlıklı yürütebilmesi adına kayıt haftasında yaşanan yoğunluk ve öğrencilerden gelen geri dönüşlere cevap verebilmek için Çağrı Merkezi (Call Center) Sistemi alınmıştır.
 - CB Genelgesi kapsamında Üniversitemizde kullanılan Elektronik Yazışma Sisteminin E-Devlet Sistemi üzerinden doğrulanabilmesi için Envision Doküman Ve Süreç Yönetim Sistemi - Ek Geliştirme E-Devlet Belge Doğrulama Entegrasyonu alınmıştır.
 - Üniversitemizde kalite yönetim anlayışını tüm birimlere yaygınlaştırmak amacıyla planlama, uygulama, kontrol ve önlem aşamalarını takip edebilecek performansa dayalı bir sistem olan Bütünleşik Kalite Yönetim Sistemi (BKYS) alınmıştır.
 - Üniversitemiz sistemlerinin sızma testi ve güvenlik açıklarının tespitini yapmak üzere Penetrasyon Sızma Testi Yazılımı alınmıştır.
 - Üniversitemiz akademik faaliyetlerinde kullanılmak üzere tüm akademik personel ve öğrencilerin kullanımı için MATLAB Akademik Kampüs Lisansı alınmıştır.
 - Kütüphane ve Dokümantasyon Daire Başkanlığında akıllı kütüphane sistemi olan Yordam Kütüphane Bilgi Belge Otomasyon Programı kullanılmaktadır.
 - Develi Sosyal ve Beşeri Bilimler Fakültesi Sağlık Yönetimi bölümünde kullanılmak üzere Sağlık Bilgi Sistemleri alınmıştır.
 - E-mail sunucunuz önünde sisteminize temiz e-posta ulaşması için endüstriyel standart olarak kabul görmüş bütün filtreleme tekniği olan Korumail yazılımı kullanılmaktadır.
 - Güvenlik kamera yönetim yazılımı olan Monitör Plus kullanılmaktadır.
 - Üniversitemiz alt yapı web siteleri yönetim sistemi olan Web Sitesi İçerik Yönetim Sistemi kullanılmaktadır.

Tablo 57: Doğrudan Temin Yazılım Alımları

YAZILIM ADI	ALINDIĞI BİRİM
1 Adet Elektronik Belge Yönetim Sistemi	Üniversite Birimleri
Adobe Creative Cloud Tüm Uygulamalar	Basın Yayın ve Halkla İlişkiler Mustafa Çıkrıkçıoğlu MYO Grf.Tas.Böl.
2 Adet Yazılım Alımı (CAD-CAM)	Teknik Bilimler Meslek Yüksekokulu Makine ve Metal Teknolojileri Bölümü
Yemek Üretim Takip Yazılımı	Sosyal İşletmeler ve Yemekhaneler Şube Müdürlüğünde
7 Kalem Yazılım (Kapı Geçiş Sistemi)	15 Temmuz Yerleşkesi güvenlik noktalarında ve okulların kapı girişleri
1 Adet Çağrı Kayıt Yazılımı	Santral
1 Adet Arıza Bakım Ve Onarım Programı	Yapı İşleri ve Teknik Daire Başkanlığı
SSL Sertifika (1 Yıllık)	Üniversitemiz bilişim alt yapısı
Atösis (Akademik Teşvik Ödeneği Süreç Yön. Sis.) Yazılım Güncelleme	Akademik Birimler
Avesis ve Bapsis Yazılım Güncelleme	Akademik Birimler ve BAP Koordinatörlüğü
Kamutech KT0100 İnsan Kaynakları Yönetimi Yazılımı	Personel Daire Başkanlığı
Perculus UESS Eğitim Yazılım Paketi	Uzaktan Eğitim Uygulama ve Arş. Mrk.
Mcafee MV1ECE-AA Antivirüs Yazılımı	Üniversite Birimleri
Radyo Otomasyon Sistemi Yazılım	Teknik Bilimler MYO
Çağrı Merkezi (Call Center) Sistem Yazılımı	Öğrenci İşleri Daire Başkanlığı
Dava Takip, Mevzuat-İçtihat ve İcra Takip Programı Güncelleme	Hukuk Müşavirliği
Telekonferans Programı	Üniversite Birimleri
Envision Doküman Ve Süreç Yön.Sis.-Ek Geliştirme E- Devlet Belge Doğ. Entegrasyonu	Üniversite Birimleri
Microsoft Eğitim Çözümleri Üyelik Anlaşması	Üniversite Birimleri
Bütünleşik Kalite Yönetim Sistemi (BKYS) Yazılımı	Kalite ve Strateji Geliştirme Uygulama ve Araştırma Merkezi Müdürlüğü
Penetrasyon Sızma Testi	Üniversite Birimleri
MATLAB Akademik Kampüs Lisansı	Tüm akademik personel ve öğrenciler için
Yordam Kütüphane Bilgi Belge Oto. Prog. Teknik Destek ve Güncelleme	Kütüphane ve Dokümantasyon D. Bşk.
Sağlık Bilgi Sistemleri Yazılımı	Develi Sosyal ve Beşeri Bilimler Fakültesi Sağlık Yönetimi Bölümü

Tüketime Yönelik Mal Ve Malzeme Alımları

BİRİM	TALEP EDİLEN MALZEME	TUTARI (TL)
3 Kalem	Projeksiyon Perdesi Bariyer Kumandası Projeksiyon Kumandası	11.056,60
3 Kalem	Yazıcı Malzemesi Alımı	2.324,60
4 Kalem	Kablo Alımı	19.914,86
3 Kalem	Kırtasiye Malzemesi	677,32
TOPLAM		33.973,38

Hizmet Alımları

BİRİM	TALEP EDİLEN MALZEME	TUTARI (TL)
1 Adet	Develi Seyrani, Bünyan, Pınarbaşı Alparslan Türkeş ve Tomarza Yerleşkeleri santralının ana yerleşke santrali ile haberleşmesi işi	5.900,00

Menkul Mal, Gayrimaddi Hak Alım, Bakım Ve Onarım Giderleri

BİRİM	TALEP EDİLEN MALZEME	TUTARI (TL)
1 Adet	İş Sağlığı ve Güvenliği Bilgi Yönetim Sis. Yazılımı Revizyon ve Güncelleme İşİ	800,00
1 Adet	Kartlı Kapı Geçiş Sistemi Ana kart Tamir İşİ	2.225,86
	TOPLAM	3.025,86

Gayri Maddi Hak Alımları

BİRİM	TALEP EDİLEN MALZEME	TUTARI (TL)
1 Adet	Elektronik Belge Yönetim Sistemi	22.349,20
1 Adet	Adobe Creative Cloud Tüm Uygulamalar	7.049,32
2 Adet	Yazılım Alımı (CAD-CAM)	77.880,00
1 Adet	Yemek Üretim Takip Yazılımı	8.260,00
7 Kalem	7 Kalem Yazılım Alımı	102.812,77
1 Adet	Çağrı Kayıt Yazılımı Alımı	5.015,00
1 Adet	Arıza Bakım Ve Onarım Programı Alımı	23.010,00
1 Adet	SSL Sertifika Alımı (1 Yıllık)	13.422,50
1 Adet	Adobe Creative Cloud Tüm Uygulamalar	9.440,00
1 Adet	Atösis (Akademik Teşvik Ödeneği Süreç Yön. Sis.) Yazılım Güncelleme İşİ	30.000,00

1 Adet	Avesis ve Bapsis Yazılım Güncelleme İşi	100.954,90
1 Adet	Radio Otomasyon Sistemi Yazılım Alımı	16.048,00
1 Adet	Çağrı Merkezi (Call Center) Sistem Yazılımı	80.977,50
1 Adet	Dava Takip, Mevzuat-İçtihat ve İcra Takip Programı Güncelleme İşi	6.250,00
1 Adet	Telekonferans Programı Alımı	26.550,00
1 Adet	Envision Doküman Ve Süreç Yön.Sis.-Ek Geliştirme E-Devlet Belge Doğ.Entegrasyonu	16.225,00
1 Adet	Microsoft Eğitim Çözümleri Üyelik Anlaşması	170.510,00
1 Adet	Bütünleşik Kalite Yönetim Sistemi (BKYS)	177.000,00
1 Adet	Penetrasyon Sızma Test Alımı	23.600,00
1 Adet	MATLAB Akademik Kampüs Lisansı Alımı	76.041,91
1 Adet	Yordam Kütüphane Bilgi Belge Otomasyon Programı Teknik Destek ve Güncelleme İşi	29.500,00
1 Adet	Sağlık Bilgi Sistemleri Yazılım Alımı	2.950,00
1 Adet	Kamutech KT0100 İnsan Kaynakları Yönetimi Yazılımı	11.469,60
1 Adet	Perculus UESS Eğitim Yazılım Paketi Alımı	190.204,20
1 Adet	Mcafee MV1ECE-AA Antivirüs Yazılımı Alımı	84.344,04
TOPLAM		1.311.863,94



Üniversitemiz ile KADEM Arasında İşbirliği Protokolü İmzalandı

Hukuk Müşavirliği

Üniversitenin öğrencileri, diğer kişi ve kurumlarla olan anlaşmazlık ve uyuşmazlıklarında adli ve idari mercilerde üniversitenin haklarını savunma, Üniversitenin tasarruflarının yürürlükteki kanunlara uygun olarak icrasında idareye yardımcı olma, personel ile ilgili disiplin ve ceza soruşturmalarını yürütme, öğrenciler ile ilgili disiplin soruşturmalarını yürütme ve verilecek benzeri görevleri yerine getirme hizmetleri ifa edilmektedir.

2022 yılında üniversitemizin davalı olduğu 4 adet adli, 5 adet idari dava bulunmaktadır.

2022 yılında 9 adet ön inceleme ve araştırma dosyası, 7 adet disiplin soruşturma dosyası, 1 adet ceza soruşturma dosyası olmak üzere toplam 17 adet dosya bulunmaktadır. 7 adet ön inceleme ve araştırma dosyası ile 4 adet disiplin soruşturma dosyası tamamlanmıştır.

2022 yılında;

- Kurum içi birimler ve Rektörlük tarafından gönderilen protokoller ve sözleşmelerin incelemesi yapılmıştır.
- Birim personeli ile mevzuat ve içtihatların takibi ya da birim içindeki sorunları çözmek amaçlı toplantılar yapılmıştır.
- Birimimizde devam eden 4 adli, 5 idari dava dosyamız bulunmaktadır. Kurum içi gelen evrak sayımız 443, kurum içi giden evrak sayımız 86, kurum dışı gelen evrak sayımız 52, kurum dışı giden evrak sayımız 2 adettir.



Üniversitemiz ile KASKİ arasında işbirliği protokolü imzalandı

Basın Yayın ve Halkla İlişkiler Müdürlüğü

Basın-Yayın Halkla İlişkiler Müdürlüğü olarak 2022 yılı içerisinde yapmış olduğumuz faaliyetlerin detaylı özeti aşağıdaki şekildedir.

TAKİPÇİ SAYILARI				
YIL	İNSTAGRAM	TWİTTER	FACEBOOK	YOUTUBE
2020	2303	2518	857	723
2021	3899	3332	1060	1039
2022	5327	3997	1300	1410

ABER SAYISI	2020	2021	2022
Youtube	131	46	59
Facebook	790	440	629
Twitter	790	442	629
İnstagram	217	439	569
Web	88	200	136
Basın	76	74	119
Bilboard	16	23	29
Slider	65	37	41
Afiş	2	13	34
Toplam	2175	1714	2245

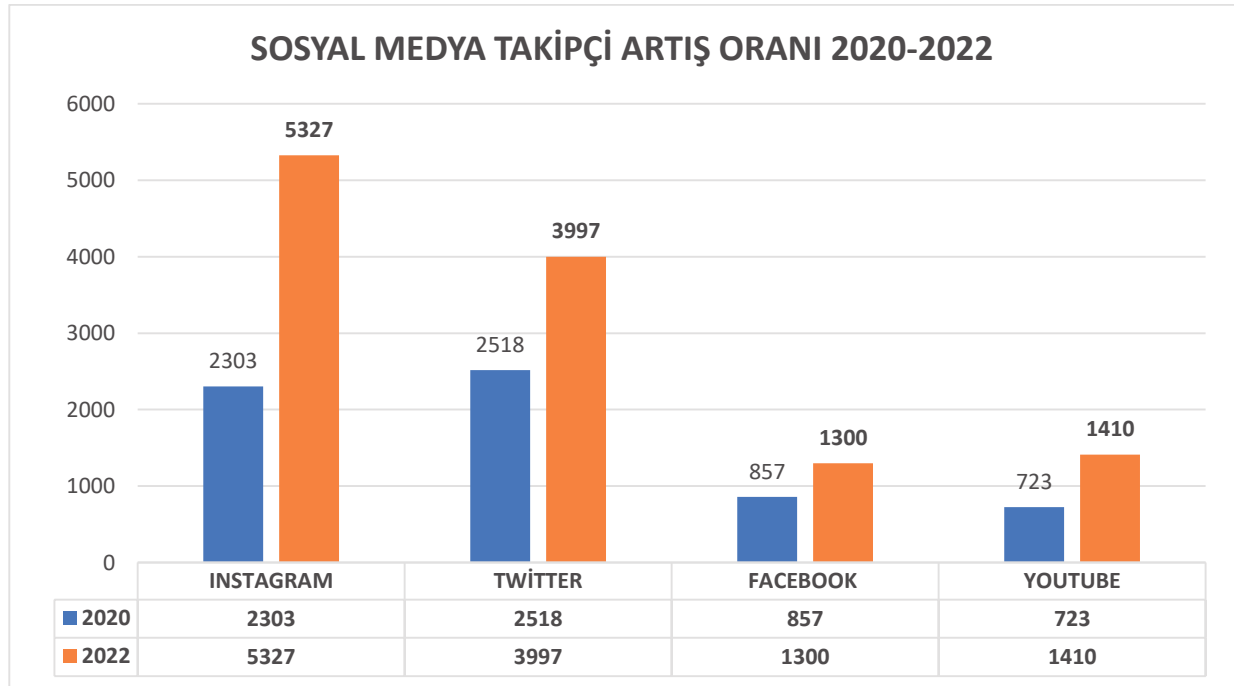

Grafik 2: Sosyal Medya Takipçi Artış Oranı 2020-2022

10 Ocak Çalışan Gazeteciler Günü” münasebetiyle düzenlenen yerleşkede kahvaltı etkinliğinde basın kuruluşlarının temsilcileriyle bir araya gelindi. Üniversitemiz 15 Temmuz Yerleşkesindeki personel yemekhanesinde gerçekleştirilen etkinliğe; Cumhurbaşkanlığı İletişim Başkanlığı Kayseri Bölge Müdürü Mehmet Uğurlu, Kayseri Gazeteciler Cemiyet Başkanı Metin Köseadağ, basın kuruluşlarının temsilcileri ile çok sayıda basın mensubu katıldı.



Develi Yöresinde Yetişen Gacer Ata Buğdayı “Develi Gaceri” Olarak Tescillendi

Bilimsel Araştırma Projeleri Koordinatörlüğü

Birimimiz bünyesinde; Normal Araştırma Projeleri, Doktora/Tıpta Uzmanlık Tez Projeleri, Yüksek Lisans Tez Projeleri, Çok Disiplinli Araştırma Projeleri, Öncelikli Alan Araştırma Projeleri, Güdümlü Projeler, Katılımlı Araştırma Projeleri, Uluslararası Araştırma İş birliği Projeleri, Kariyer Başlangıç Destek Projeleri, Hızlı Destek Projeleri, Lisans Öğrencisi Katılımlı Araştırma Projeleri ve Eş Finansman olmak üzere 2022 yılında toplam 11 (Onbir) farklı proje türü bulunmaktadır.

Kapsamlı olarak revize edilerek düzenlenen ve Üniversitemiz senatosunun 25.11.2020 tarih ve 2020.028.145 kararı ile onaylanarak yürürlüğe giren Kayseri Üniversitesi Bilimsel Araştırma Projeleri Uygulama Yönergesi kapsamında gerekli düzenlemeler yapılmıştır. Ayrıca Uygulama Esasları kapsamlı bir şekilde revize edilerek yürürlüğe konulmuştur.

BAPSIS, araştırmacılarımızın ihtiyaç duyduğu süreçlerin hızlı, etkin ve şeffaf bir şekilde yürütülmesine imkân sağlamanın yanı sıra, performansa dayalı politikaların uygulanabilmesi için de etkili araçlar sunmakta olup, önümüzdeki yıllarda Proje sayıları ve buna paralel olarak proje çıktılarının sayısı ve kalitesinin artırılması hedeflenmektedir

2022 Mali Yılında döner sermaye ve tezsiz yüksek lisans gelirlerinden olmak üzere üniversitemiz öz gelirlerinden 655.818-TL, Merkezi Bütçeden 337.000-TL ödenek aktarması olmuştur.

Üniversitemiz öğretim elemanları tarafından; toplumun farklı kesimleri ile iş birliği içerisinde girişimci ve proje odaklı çalışmayı benimsemek ve akademik faaliyetlerde bulunmak stratejik amacımız doğrultusunda 2022 yılında Üniversitemiz öğretim elemanları tarafından yürütülen 31 proje desteklenmiştir. Birimlere göre dağılımı Tablo 58’de yer almaktadır.

Tablo 58: 2022 Yılı Desteklenen Projelerin Birimlere Göre Dağılımı

BİRİMLER	PROJE BİLGİSİ	PROJE TÜRÜ
Develi Sosyal ve Beşeri Bilimler Fakültesi	MART 2022: Uluslararası Firmalarda İnsan Kaynağı Seçim Süreci Analitik Hiyerarşi Prosesi İle Bir Uygulama Prof.Dr. ÖZGÜR DEMİRTAŞ	Yükseköğretim Kurumları Destekli Proje
Mühendislik, Mimarlık ve Tasarım Fakültesi	OCAK 2022: İlkel Omurgalı Canlı Taşemen Balığının Yüzme Hareketi Kontrolörü Merkezi Desen Üretici Hücrelerinin Nöromorfolojik Gerçekleştirimi Dr.Öğr. Üyesi NİMET KORKMAZ	Yükseköğretim Kurumları Destekli Proje
	ŞUBAT 2022: Alüminyum esaslı hızlı katılaştırılmış alaşımların hidrojen performansı Prof.Dr. ERCAN KARAKÖSE	Yükseköğretim Kurumları Destekli Proje
	ŞUBAT 2022: Yahyalı Bölgesine Ait Elma Türlerinin Görüntü İşleme Yöntemleriyle Sınıflandırılması Prof.Dr. ERCAN KARAKÖSE	Yükseköğretim Kurumları Destekli Proje
	MART 2022: Tungsten Disülfid Destekli Plazmonik Metayüzey Tasarımı Dr.Öğr. Üyesi EKİN ASLAN	Yükseköğretim Kurumları Destekli Proje
	MART 2022: Kızılötesi ve Görünür Dalga Boyları için Meta-Lenslerin Tasarım, Üretim ve Karakterizasyonu Dr.Öğr. Üyesi EKİN ASLAN	TÜBİTAK

Mühendislik, Mimarlık ve Tasarım Fakültesi	HAZİRAN 2022: Yüksek Başarım Hız Algılayıcısız Asenkron Motor ve Kalıcı Mıknatıslı Senkron Motor Sürücülerini İçin Yeni Hız Kestirim Yöntemlerinin Geliştirilmesi Dr.Öğr. Üyesi RIDVAN DEMİR	Yükseköğretim Kurumları Destekli Proje
	HAZİRAN 2022: Yüksek Kazançlı DA/DA Çevirici için İleri Bulanık MaGeçiş metali oksitlerinden ultra katmanlı T2C3 MXene ile farklı oranlarda katkılanarak oluşturulan kompozit yapının elektrokimyasal özellikleri incelenmesinlik Tabanlı Denetim Yöntemlerinin Geliştirilmesi Dr.Öğr. Üyesi AHMET GANI	Yükseköğretim Kurumları Destekli Proje
	TEMMUZ 2022: Statik analiz tabanlı hibrit özellik vektörü ile Android kötücül yazılım tespit modeli Dr.Öğr. Üyesi RECEP SİNAN ARSLAN	Yükseköğretim Kurumları Destekli Proje
	TEMMUZ 2022: Gerçek Zamanlı Olarak Konumlarıyla Birlikte Ev Kapı Numarasının Derin Öğrenme Yöntemi İle Tespit Aracı Dr.Öğr. Üyesi MURAT TAŞYÜREK	Yükseköğretim Kurumları Destekli Proje
	TEMMUZ 2022: Giyilebilir İşitme Cihazları İçin Çevrim İçi Sansürlemeye Dayalı Yeni Akustik Geri Besleme Gidericilerin Tasarımı Doç. Dr. ENGİN CEMAL MENGÜÇ	Yükseköğretim Kurumları Destekli Proje
	TEMMUZ 2022: (k, n)-eşikleme tabanlı gizli görüntü paylaşımında hile tespiti ve gizli görüntünün kurtarılması Dr.Öğr. Üyesi ERTUĞRUL GÜL	Yükseköğretim Kurumları Destekli Proje
	EYLÜL 2022: Büyük Hacimli Uydu Görüntülerinden Cnn Tabanlı Derin Öğrenme Yöntemleri Kullanarak Mekânsal Konumlarıyla Birlikte Zamansal Yol Ve Ev Tespiti Dr.Öğr. Üyesi MURAT TAŞYÜREK	TÜBİTAK
	EKİM 2022: Kurutulmuş Meyvelerin Kurutma tekniklerine Göre Derin Öğrenme ve Bilgisayarlı Görü Yardımıyla Sınıflandırılması ve Tahminlenmesi Dr.Öğr. Üyesi BANU ULU	Yükseköğretim Kurumları Destekli Proje
	EKİM 2022: Alansal Yağış Tahmini için Mekânsal ve Mekân-Zamansal Veri Madenciliği Tekniklerinin Geliştirilmesi Dr.Öğr. Üyesi MURAT TAŞYÜREK	Yükseköğretim Kurumları Destekli Proje
Sağlık Bilimleri Fakültesi	NİSAN 2022: Sivil Toplum Kuruluşlarının Türkiye Ve Azerbaycan Eğitim İşbirliğinde Yeri Eyuder Örneği Doç. Dr. RIDVAN KARABULUT	Yükseköğretim Kurumları Destekli Proje
Uygulamalı Bilimler Fakültesi	OCAK 2022: İşletmelerde Çalışan Yorgunluğunun Örgütsel Çıktılar Üzerindeki Etkisi Bir Üretim İşletmesinde (SERSİM Dayanlı Tüketim Malları Sanayi ve Ticaret Kollektif Şirketi) Boylamsal Bir Analiz Prof.Dr. EBRU AYKAN	Yükseköğretim Kurumları Destekli Proje
	EKİM 2022: Öz-Yeterlilik Düzenleyici Rolde İken Girişimci Liderliğin Yenilikçi İş Davranışı ve Çalışan Performansı Üzerindeki Etkisinde Psikolojik Güçlendirmenin Aracı Rolü: Sağlık İşletmelerinde Bir Alan Çalışması Prof. Dr. Ebru AYKAN	Yükseköğretim Kurumları Destekli Proje

Develi Hüseyin Şahin MYO	OCAK 2022: Sürdürülebilir katı atık yönetimi için sezgisel bulanık ortamda en iyi bertaraf teknolojisi seçimi Develi örneği Dr.Öğr. Üyesi FULYA ZARALI	Yükseköğretim Kurumları Destekli Proje
Teknik Bilimler MYO	OCAK 2022: Su Temin Sistemlerinde Enerji Verimliliğinin Hibrit Yöntemlerle Optimizasyonu, Dr. Öğr. Üyesi RIFAT KURBAN	TÜBİTAK
	EYLÜL 2022: Yapay zekâ destekli su yönetim yazılım platformu geliştirilmesi Dr. Öğr. Üyesi RIFAT KURBAN	TÜBİTAK
Mustafa Çıkrıkçıoğlu MYO	HAZİRAN 2022: İlaç Etken Maddesi Olan Flavonoidlerin Ekstraksiyon Şartlarının Optimize Edilmesi Ve Antioksidan Özelliklerinin İncelenmesi Dr.Öğr. Üyesi EMİNE KILIÇKAYA SELVİ	Yükseköğretim Kurumları Destekli Proje
	TEMMUZ 2022: Pirazolopirimidin Halkalarını İçeren Hibrit Moleküllerin Moleküler Docking ve Antikanser Aktivite Çalışmaları Doç.Dr. ELİF KORKUSUZ	Yükseköğretim Kurumları Destekli Proje
	TEMMUZ 2022: Pirimidin Halkası İçeren İmidoditiyokarbonat Türevi Moleküllerin Moleküler Docking ve Antioksidan Aktivite Çalışmaları Doç.Dr. ELİF KORKUSUZ	Yükseköğretim Kurumları Destekli Proje
	TEMMUZ 2022: Green (Yeşil) Sentez Yöntemi ile sentezlenmiş ZnO partikülleri (GNPs) içeren özütlerin DNA cleavage DNA binding ve Topoizomeras I enzim inhibisyonu ve antibakteriyal aktivitelerinin incelenmesi Dr.Öğr. Üyesi NİLGÜN KUŞÇULU	Yükseköğretim Kurumları Destekli Proje
	TEMMUZ 2022: Geçiş metali oksitlerinden ultra katmanlı T2C3 MXene ile farklı oranlarda katkılanarak oluşturulan kompozit yapının elektrokimyasal özellikleri incelenmesi Dr.Öğr. Üyesi FATMA KILIÇ DOKAN	Yükseköğretim Kurumları Destekli Proje
Safiye Çıkrıkçıoğlu MYO	HAZİRAN 2022: Karahıdır Yerel Domates Solanum lycopersicum L Genotipinin AntiEnzim AntiKollajenaz AntiElastaz Aktivitelerinin Belirlenmesi Dr.Öğr. Üyesi NİHAT YILMAZ	Yükseköğretim Kurumları Destekli Proje
	TEMMUZ 2022: Biomolekül içerikli Bi2S3 elektrotların CoS ve Ni2S3 ile olan sistematik uyumları ve hibrit yapıların elektrokimyasal özelliklerinin incelenmesi Prof.Dr. ERTUĞRUL ŞAHMETLİOĞLU	Yükseköğretim Kurumları Destekli Proje
	KASIM 2022: Süt İnekleri Rasyonlarına, Kaba Yem Kaynağı Olarak Farklı Düzeylerde İlave Edilen İtalyan Çimi (Lolium multiflorum) Yem Bitkisinin Süt Verimi Üzerine Etkisi/ Öğr. Gör. Dr. Yaşar Deray Saygı	TÜBİTAK
Tomarza Mustafa Akıncıoğlu MYO	OCAK 2022: Alkali İle Aktive Edilmiş Öğütülmüş Ham Perlit Macun ve Harçların Dayanım Özelliklerinin Araştırılması Dr.Öğr. Üyesi MEHMET CEMAL ACAR	Yükseköğretim Kurumları Destekli Proje
	OCAK 2022: Delik Açılmış İnce Cidarlı Silindirik Paslanmaz Çelik Yapıların İncelenmesi Dr.Öğr. Üyesi ALİ İHSAN ÇELİK	Yükseköğretim Kurumları Destekli Proje

Desteklenen Proje Sayısının Yıllara Göre Dağılımı

YIL	NAP	CDA	OAP	YLT	DKT	TUT	DHU	SMP	GDP	DAI	SIP	DIGER	Toplam
2022	12	0	0	2	1	0	0	0	0	0	0	10	25
2021	6	0	0	2	2	0	0	0	0	0	0	4	14
2020	5	0	0	0	0	0	0	0	0	0	0	6	11
2019	0	0	0	0	0	0	0	0	0	0	0	1	1
Toplam	23	0	0	4	3	0	0	0	0	0	0	21	51

Desteklenen Projelerin Türüne Göre Dağılımı

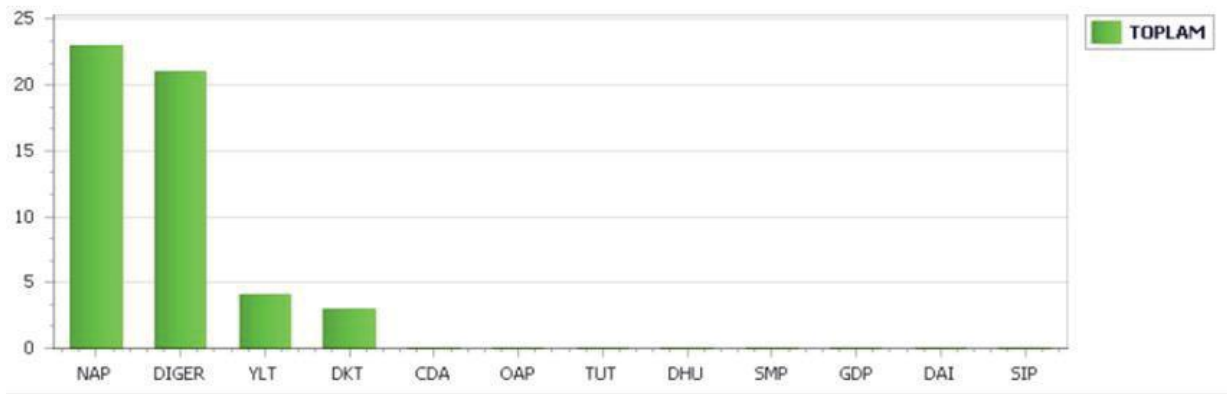

Desteklenen Tez Projelerinin Dağılımı



Çalışma Gruplarına Göre Desteklenen Proje Sayıları

Çalışma Grubu	NAP	CDA	OAP	YLT	DKT	TUT	DHU	SMP	GDP	DAI	SIP	DIGER	Toplam
Fen ve Mühendislik	16	0	0	4	0	0	0	0	0	0	0	18	38
Sosyal Bilimler	5	0	0	0	3	0	0	0	0	0	0	2	10
Tıp Sağlık	2	0	0	0	0	0	0	0	0	0	0	0	2
Toplam	23	0	0	4	3	0	0	0	0	0	0	20	50

Alanlara Göre Proje Sayıları

Alan	NAP	CDA	OAP	YLT	DKT	TUT	DHU	SMP	GDP	DAI	SIP	DIGER	Toplam
Temel Bilimler	6	0	0	1	0	0	0	0	0	0	0	3	10
Sosyal ve Beşeri Bilimler	5	0	0	0	2	0	0	0	0	0	0	1	8
Teknik Bilimler	7	0	0	3	0	0	0	0	0	0	0	10	20
Tarımsal Bilimler	1	0	0	0	0	0	0	0	0	0	0	0	1
Çok Disiplinli	4	0	0	0	0	0	0	0	0	0	0	5	9
Toplam	23	0	0	4	2	0	0	0	0	0	0	19	48

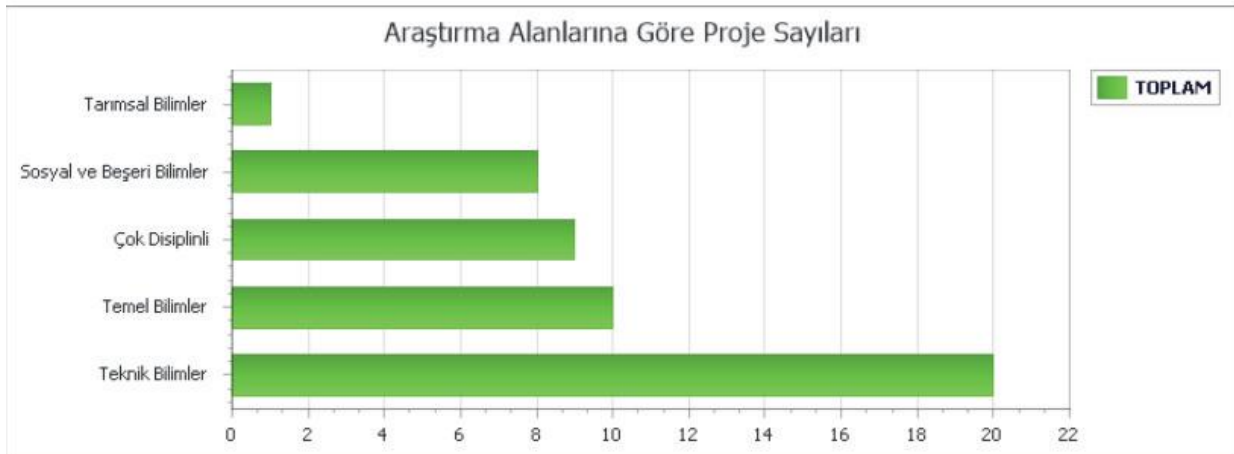

Projelerden Üretilen Yayınların Yıllara Göre Dağılımı

YIL	NAP	CDA	OAP	YLT	DKT	TUT	DHU	SMP	GDP	DAI	SIP	DIGER	Toplam
2022	5	0	0	1	0	0	0	0	0	0	0	2	8
Toplam	5	0	0	1	0	0	0	0	0	0	0	2	8



2021-2022 Yayın Basım Yıllarında ki ISI WOS İndekslerinde Taranan Dergilerdeki Yayınların Ana Alan ve Dergi Kalitelerine Göre Dağılımı

Proje Türü	Yayın Yapılan Derginin Katilesi	Q1	Toplam
	Normal (Münferit) Araştırma Projesi	2	2
	Toplam	2	2

Çalışma Gruplarına Göre Projelerden Üretilen Yayınların Türlerine Göre Dağılımı

Proje Türü	ISI Dergilerinde Makale	Diğer Dergilerde Makale	Kitap	Kitapta Bölüm	Bildiri	Ansiklopedi Konusu	Diğer	Toplam
Fen ve Mühendislik	1	2	0	0	1	0	0	4
Sosyal Bilimler	1	0	0	0	1	0	0	2
Toplam	2	2	0	0	2	0	0	6

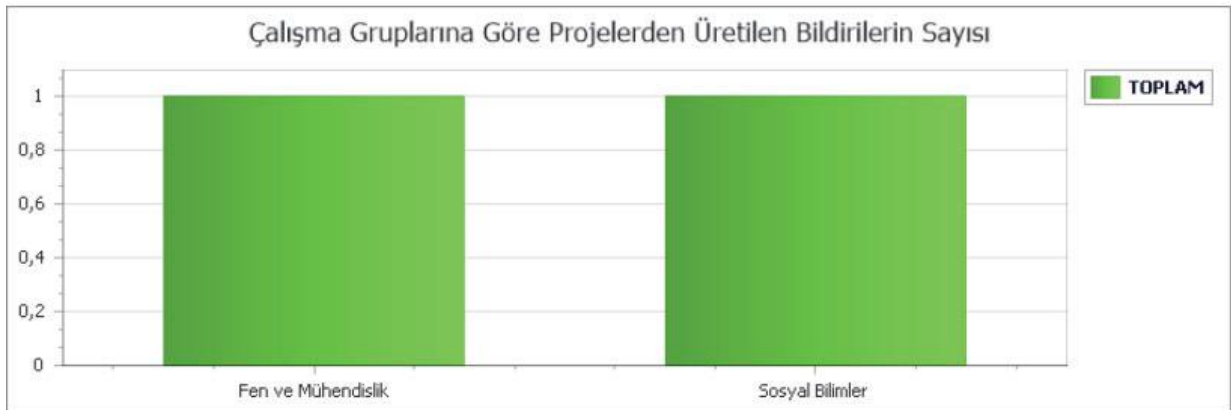
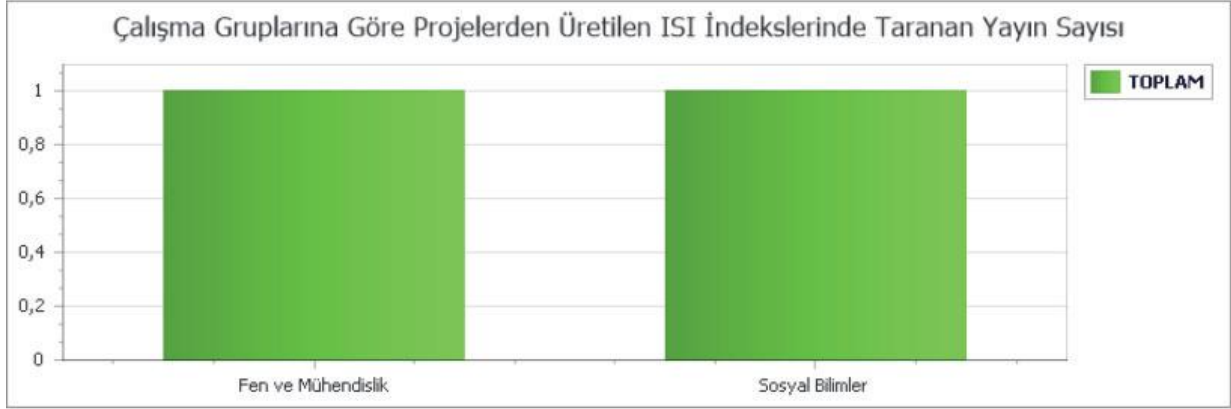



4 Üniversite 1 Şehir Kayseri Çalıştayı

Engelli Öğrenci Birim Koordinatörlüğü

Yükseköğretim Kurulu Başkanlığı 20 Haziran 2006 tarih ve 26204 sayılı Resmi Gazete’de yayımlanarak yürürlüğe giren “Yükseköğretim Kurumları Özürlüler Danışma ve Koordinasyon Yönetmeliği”ni çıkarmıştır. Yönetmeliğin 8. maddesinde “Yükseköğretim kurumları özürlü öğrenci birimleri” tanımlanmakta ve her bir üniversitede kurulması öngörülmektedir.

Kayseri Üniversitesi, 18 Mayıs 2018 tarihinde eğitim-öğretim faaliyetlerine başlamış, ilgili yönetmelik gereği Kayseri Üniversitesi Engelli Öğrenci Birim Koordinatörlüğü’nün, 25.02.2021 tarihinde Senato Kararı ile kurulmasına karar verilmiştir. Koordinatörlük, Kayseri Üniversitesi’nde öğrenim gören özel gereksinimli öğrencilerin akademik, idari, fiziksel, psikolojik, barınma ve sosyal alanlarla ilgili ihtiyaçlarını tespit etmek, bu alanda yapılması gereken çalışmaları planlamak, uygulamak, geliştirmek ve çalışmaların sonuçlarını değerlendirmek üzere Rektörlüğe bağlı olarak faaliyet göstermektedir.

Üniversitemize yerleşen özel gereksinimli öğrencilerin ilk tespiti kayıt esnasında başlayan bir süreç içerisinde yürütülmektedir. İlgili öğrenciler Öğrenci İşleri Daire Başkanlığı tarafından birimize yönlendirilmektedir. Başvuru formu ile öğrencinin talebi alınmakta ve öğrenimini devam ettireceği birim danışmanına yönlendirilmektedir. İlgili birim danışmanları ile sürdürülen görüşmeler neticesinde öğrencinin “Eğitimde Fırsat Eşitliği İlkesi” ile tüm mekânlara, hizmetlere ve bilgi kaynaklarına erişebilmesini sağlamak üzere faaliyetler gerçekleştirilmektedir.

Öğrenci İşleri Daire Başkanlığı’ndan ve engelli öğrenci birim temsilciliklerinden talep edilen veri doğrultusunda önlisans ve lisansüstü programlarında özel gereksinimli öğrenci olduğu bununla birlikte fakülte düzeyinde öğrenci olmadığı tespit edilmiştir. Öğrenci bilgilerine aşağıdaki tabloda yer verilmiştir:

Tablo 59: 2022 Yılı Özel Gereksinimli Öğrenci Sayıları

BÖLÜM ADI	PROGRAM ADI	1.Öğretim		2. Öğretim		TOPLAM
		K	E	K	E	
Teknik Bilimler MYO	Biyomedikal Cihaz Teknolojisi	0	1	0	1	2
	Bilgisayar Programcılığı	0	1	0	1	2
	Elektrik	0	0	0	1	1
	Makine	0	2	0	0	2
	Mekatronik	0	1	0	0	1
Safiye Çıkrıkçıoğlu MYO	Gıda Teknolojisi	0	0	1	2	3
	Organik Tarım	1	0	0	0	1
Mustafa Çıkrıkçıoğlu MYO	Grafik Tasarımı	0	1	1	0	2
	Tekstil Teknolojisi	1	0	0	0	1
	Geleneksel El Sanatları	24	0	0	1	25
	Basım ve Yayım Teknolojileri	2	0	0	0	2
Sosyal Bilimler MYO	İşletme Yönetimi	2	1	0	0	3
Develi Hüseyin Şahin MYO	Lojistik	0	1	0	0	1
	Büro Yönetimi ve Yönetici Asistanlığı	1	0	0	0	1
Develi İslami İlimler Fakültesi	İslami İlimler	1	2	0	0	3
Develi Sosyal ve Beşeri Bilimler Fakültesi	Türk Dili ve Edebiyatı	2	0	0	0	2
Lisansüstü Eğitim Enstitüsü	Sağlık Yönetimi	0	1	0	0	1
Tomarza Mustafa Akıncıoğlu MYO	Mimari Restorasyon	0	1	0	0	1
Yahyalı MYO	Elektrik ve Enerji	0	1	0	0	1
TOPLAM		34	13	2	6	55

Engelli Öğrenci Birim Koordinatörlüğü tarafından 2022 yılı içinde gerçekleştirilen faaliyetlere aşağıda yer verilmiştir:

- 12-15.05.2022 tarihleri arasında Kayseri Üniversitesi, Erciyes Üniversitesi, Abdullah Gül Üniversitesi ve Nuh Naci Yazgan Üniversitesi işbirliğinde “4 Üniversite 1 Şehir ‘Kayseri’” çalıştayı gerçekleştirilmiştir.



- 3 Aralık Dünya Engelliler Günü etkinliği kapsamında 2 Aralık 2022 tarihinde Rektörümüz Prof. Dr. Kurtuluş Karamustafa, üniversitemizde öğrenim gören engelli öğrencilerimiz ve aileleri ile bir araya gelerek, sorunlarını dinledi. Alınan kararlar neticesinde yaşanan sorunlar çözüme kavuşturuldu.



- 3 Aralık Dünya Engelliler Günü'ne özel Kayseri Büyükşehir Belediyesi tarafından düzenlenen etkinliğe 6 Nokta Körlere Derneği Kadın Kolları Başkanlığı görevini yürüten öğrencimiz Hanife Çetinkaya ile birlikte katılım sağlandı.



Dış İlişkiler Ofisi Başkanlığı

Dış İlişkiler Ofisi Başkanlığı, 4 akademik personel ve 1 idari personel ile Rektörlüğe bağlı bir birim olarak hizmet vermektedir. “Uluslararası Ofis Başkanlığı” adı altında Erasmus Koordinatörlük çalışmalarını yürütmekte olan birim; Mevlana ve Farabi Koordinatörlüklerinin de çatısı altına dâhil edilmesiyle “Dış İlişkiler Ofisi Başkanlığı” adı altında toplanmıştır. Erasmus+, Mevlana Değişim Programı, Farabi Değişim Programı koordinatörlükleri kendi mevzuatları doğrultusunda Ofis’e bağlı olarak faaliyetlerini sürdürmeye devam etmektedir.

Yükseköğretim Yürütme Kurulunun 08.12.2021 tarihli toplantısında 18 Şubat 2009 tarih ve 27145 sayılı Resmi Gazete'de yayımlanan "Yükseköğretim Kurumları Arasında Öğrenci ve Öğretim Üyesi Değişim Programına İlişkin Yönetmelik" ile "Yükseköğretim Kurumları Arasında Yurtiçi Öğretim Elemanı ve Öğrenci Değişim Programlarının Desteklenmesi Amacıyla Yükseköğretim Kurulunca Yükseköğretim Kurumlarına Aktarılabilecek Tutarların Kullanımı, Muhasebeleştirilmesi, Bu Kapsamda Yapılacak Ödemeler İle Diğer Hususlara İlişkin Esas ve Usuller" uyarınca Farabi Değişim Programının 2021-2022 eğitim öğretim yılında yapılmayacağı uygun bulunmuştur. Dış İlişkiler Ofisi Başkanlığı bu program kapsamında 2022 yılında faaliyet göstermemiştir. Mevlana Değişim Programı kapsamında ise Özbekistan Taşkent Devlet Teknik Üniversitesinden, Üniversitemize akademik heyet gelmiştir. Dijital Elektronik ve Mikroelektronik Fakültesinden gelen; Prof. Dr. Utkirjon Ubaydullaev, Prof. Dr. Jasur Sevinov, Dr. Okhunjon Boborayimov, Dr. Shokhruxh Narzullaev, Begmamat Dushanov ve Muattar Dehkanova oluşan akademik heyete Dış İlişkiler Ofis Başkanlığı eşlik etmiştir. Heyet, 27 Temmuz - 27 Ağustos 2022 tarihleri arasında üniversitemizde bir aylık akademik araştırma faaliyetleri hakkında Rektörümüze bilgiler vermiştir.



TÜRKSOY Heyetinden Üniversitemize Ziyaret

Dış İlişkiler Ofis Başkanlığı, Erasmus+ kapsamında faaliyetler gerçekleştirmiştir. Erasmus+ koordinatörlüğü kendi mevzuatı doğrultusunda Ofis’e bağlı olarak faaliyetlerini sürdürmeye devam etmektedir.

Üniversitemiz Dış İlişkiler Ofis Başkanlığı tarafından 2022 Nisan ayında ilan edilen “2021-2022 Akademik Yılı Erasmus+ Öğrenci Staj Hareketliliği” ile 1 öğrenci staj hareketliliği gerçekleştirilmiştir. 2022 Kasım ayında ilan edilen “2020 KA 131 Erasmus Projesi ve 2020 Start Up Konsorsiyum Projesi Staj Hareketliliği” ile 2023 yılında 7 öğrencinin staj hareketliliği projelerinden faydalandırılması hedeflenmektedir. Ayrıca Dış İlişkiler Ofis Başkanlığı olarak 2022 yılı içerisinde 159 yabancı uyruklu öğrencinin Üniversitemizin ilgili bölümlerinde eğitim almasında Öğrenci İşleri Daire Başkanlığı ile koordineli çalışarak destek olunmuştur.

2022 yılı da dahil olmak üzere yapılan anlaşmalar Tablo 60’da belirtilmiştir.

Tablo 60: Anlaşma Yapılan Üniversiteler

ÜLKE	ÜNİVERSİTE ADI	ANLAŞMANIN İÇERİĞİ
İtalya	Università delgi Studi di Napoli Parthenope	Muhasebe ve Finans Yönetimi, Ekonomi, İşletme ve Yönetim
Estonya	TTK University of Applied Sciences	Tekstil, Ekonomi, İşletme ve Yönetim, Ulaştırma Hizmetleri
Romanya	University of Oradea	Elektrik ve Otomasyon, Bilgisayar, Elektrik ve Enerji
Polonya	Pope John Paul II State School of Higher Education ul II State School of Higher Education	Ekonomi, Mekanik, Muhasebe ve Finans, Bilgisayar Programcılığı
Hırvatistan	University of Osijek	Ekonomi, İşletme, Tarım, Ulaştırma Hizmetleri, Pazarlama, İnsan Kaynakları Yönetimi, Elektrik Müh.
Romanya	Banat University of Agricultural Sciences and Veterinary Medicine of Timisoara	Gıda İşleme, Tarım, Ormanlık, Balıkçılık ve Veterinerlik, Kimya, İşletme ve Yönetim, Peyzaj Mimarlığı
Kuzey Makedonya	International Vision University	Mimarlık, İnşaat Mühendisliği, Bilgisayar Mühendisliği
Kuzey Makedonya	University of Tetova	Mimarlık, İnşaat Mühendisliği, Pedagoji, İşletme Yönetimi, Muhasebe, Pazarlama, Gıda İşleme, Fizyoterapi, Okul Öncesi Eğitim Terapi ve Rehabilitasyon, Tarih
Almanya	Hochschule Schmalkalden	İşletme Yönetimi ve Hukuku, Bilgi ve İletişim Teknolojileri, Ekonomi, Mühendislik
Litvanya	Siauliu Valstybine Kolegija	İşletme Yönetimi, Mühendislik
Özbekistan	Tashkent State Techical University	Mühendislik Birimleri
Azerbaycan	Bakü Avrasiye Üniversitesi	Tüm Birimler



Özbekistan Taşkent Devlet Teknik Üniversitesinden Akademik Heyet

Tablo 61: 2021-2022 Dönemi Erasmus Yatan Hibe Miktarı

YATAN HİBE MİKTARI	HİBE TRANSFER TARİHİ	ETKİNLİĞİN KONUSU	TRANSFER AÇIKLAMASI
11.130,00 EUR	07.01.2022	Erasmus+ Yükseköğretim Öğrencileri ve Personeline Yönelik Hareketlilik [KA131]	2021 Proje Dönemi Birinci ödemesi
3.710,00 EUR	11.05.2022	Erasmus+ Yükseköğretim Öğrencileri ve Personeline Yönelik Hareketlilik [KA131]	2021 Proje Dönemi İkinci ödemesi

Tablo 62: 2021-2022 Dönemi Erasmus Yatan Hibe Miktarı

YATAN HİBE MİKTARI	HİBE TRANSFER TARİHİ	ETKİNLİĞİN KONUSU	TRANSFER AÇIKLAMASI
12.4400,00 EUR	02.08.2022	Erasmus+ Yükseköğretim Öğrencileri ve Personeline Yönelik Hareketlilik [KA131]	2022 Proje Dönemi ilk ödemesi

27 Eylül-27 Kasım 2021 tarihleri arasında Erasmus+ staj hareketliliği Malta'da tamamlanmıştır. Erasmus+ Personel Eğitim Alma Hareketliliği 26 Ekim-3 Kasım 2021 tarihleri arasında Pope John Paul II State School of Higher Education, Polonya'da tamamlanmıştır. İlk Erasmus+ öğrenci öğrenim hareketliliği 2021 yılında yapılmıştır. Bu hareketlilik, Hırvatistan'daki University of Osijek'de 20 Eylül 2021 tarihinde başlamış olup 28 Şubat 2022 tarihinde tamamlanmıştır. Bir diğer Erasmus hareketliliği ise Öğrenci Staj Hareketliliği olup 27 Eylül-27 Kasım 2021 tarihleri arasında Malta'da gerçekleşmiştir. Personel Eğitim Alma hareketliliği 26 Ekim-3 Kasım 2021 tarihleri arasında Polonya'da tamamlanmıştır. 01 Temmuz-12 Eylül 2022 tarihleri arasında Öğrenci Staj Hareketliliği Almanya'da tamamlanmıştır.

ERASMUS+ ÖĞRENCİ VE PERSONEL HAREKETLİLİKLERİ

Giden Öğrenci Hareketliliği Sayısı	Giden Personel Hareketliliği Sayısı	Staj Hareketliliği Sayısı
0	0	1



Üniversitemiz ile Azerbaycan Bakü Avrasya Üniversitesi Arasında İşbirliği Protokolü İmzalandı

5.4. Araştırma Merkezleri Hizmetleri

Sürekli Eğitim Uygulama ve Araştırma Merkezi (KAYSEM)

Merkezin amacı, hayat boyu öğrenme kavramını öncelikle kişisel, kurumsal, toplumsal ve endüstriyel olarak ihtiyaç duyulan her türlü eğitim, kurs, sertifika programı, seminer, çalıştay, konferans ve benzeri etkinlikler düzenlemek ve aynı çerçevede yetkilendirildiği sınavları gerçekleştirmek ve belgelendirmek suretiyle Üniversitenin ulusal ve uluslararası düzeyde özel sektör ve kamu kuruluşları ile işbirliğinin gelişmesini sağlamaktır.

KAYSERİ ÜNİVERSİTESİ
Sürekli Eğitim Uygulama ve Araştırma Merkezi
İncesü Ayye ve Solfele Arslan Sağlık Hizmetleri Meslek Yüksekokulu
İlk Yardım Eğitim Merkezi

İlk Yardım Eğitimi

Sağlık Bakanlığı Onaylı Sertifika
Kurs Süresi 16 Saat
15-16 ARALIK 2022

Kayseri Üniversitesi
Uygulamalı Bilimler Fakültesi Konferans Salonu

Bayyuru ve Detaylı Bilgi: www.kaysem.kayseri.edu.tr
0 352 432 38 38

SEMPOZYUM KURSLARI

Havayolu Yönetimi

Doç. Dr. Necmi BAYKAN
Nevşehir Devlet Hastanesi
Acil Uzmanı

Kontenjan Sınırlıdır
Kontenjan sayısı 80

08.30-12.30
22 Aralık 2022

Kayseri Üniversitesi
15 Temmuz Yurttaşlık
Kongre ve Kültür Merkezi

www.kaysem.kayseri.edu.tr
/kaysem

KAYSERİ ÜNİVERSİTESİ
2. PARAMEDİK SEMPOZYUMU

KAYSEM
Sürekli Eğitim Uygulama ve Araştırma Merkezi
İncesü Ayye ve Solfele Arslan Sağlık Hizmetleri
Meslek Yüksekokulu

SEMPOZYUM KURSLARI

Temel EKG ve Ritim Analizi

Prof. Dr. Ömer Levent AYÇAROĞULLARI
Erzincan Üniversitesi Tıp Fakültesi Acil Tıp AD

Kontenjan Sınırlıdır
Kontenjan sayısı 50

08.30-12.30
22 Aralık 2022

Kayseri Üniversitesi
15 Temmuz Yurttaşlık
Kongre ve Kültür Merkezi

www.kaysem.kayseri.edu.tr
/kaysem

2022 yılı içerisinde KAYSEM tarafından gerçekleştirilen faaliyetler aşağıda sıralanmıştır:

- Birim web sitesi kurulumu tamamlanmıştır.
- Web sitesi içerisinde birim hakkında bilgilere, duyurulara, haberlere rahatlıkla ulaşım sağlanmıştır.
- Birimde düzenlenecek eğitimlere başvuru için online başvuru paneli aktif hale getirilmiştir.
- Merkez bünyesinde danışmanlık faaliyetleri, sertifikalı kişisel gelişim ve meslek edinme kursları düzenlenmektedir.
- Birim sertifikalandırma sürecinde E-devlet kapısında sorgulanabilir ve doğrulanabilir sertifikasyon sürecine geçiş yapmıştır.
- Birim, programlarının eğitim-öğretim amaçlarına ulaştığından, öğrencilerin ve toplumun ihtiyaçlarına cevap verdiği için programlar periyodik olarak gözden geçirilerek güncellenmektedir.
- Ziraat Bankası ile Üniversitemiz arasında imzalanan "Ziraat Bankası Genç Çiftçi ve Kadın Çiftçi Kredi Paketleri kapsamındaki sertifikasyon süreci "Eğitim Programı İş Birliği Protokolü kapsamında 2023 yılında Süt Sığırcılığı, Büyükbaş Hayvan Besiciliği Küçükbaş Hayvancılık, Etli Piliç Yetiştiriciliği, Arıcılık, Seracılık (Basit Sera), Tıbbi ve Aromatik Bitki Yetiştiriciliği eğitimleri düzenlenecektir.
- Birimde Talas Belediyesi ile gerçekleştirilen toplantılar ve yapılan ortak çalışmalar ile 2023 yılı Mart ayında tamamlanması beklenen Talas Restorasyon Merkezinde "Taş Restoratörlüğü, Ahşap Restoratörlüğü ve Demir Restoratörlüğü "eğitimlerinin eğitim öğretim, sertifikalandırma ve sınav süreçlerini yürütecektir.





Tablo 63: KAYSEM 2022 Faaliyetleri

KURS İSMİ	KURS TARİHLERİ	KATILIM SAYISI
YABANCILARA TÜRKÇE ÖĞRETİMİ	28 OCAK 2022	17
ÖZEL ÖĞRENME GÜÇLÜĞÜ TARAMA ÖLÇEĞİ VE ÖZEL ÖĞRENME GÜÇLÜĞÜ ÖĞRETMEN YETERLİK ÖLÇEĞİ EĞİTİMİ	5 MART 2022	10
ÜSTÜN YETENEKLİ ADAY GÖSTERME ÖLÇEĞİ EĞİTİMİ	2 NİSAN 2022	12
TÜRKÇE YETERLİK SINAVI	17 EKİM 2022	8
İLK YARDIM EĞİTİMİ	2-3 ARALIK 2022	27
HAVAYOLU YÖNETİMİ	22 ARALIK 2022	20
ACİL DURUMLARDA OLGU YÖNETİMİ	22 ARALIK 2022	37
İLERİ YAŞAM DESTEĞİ VE DEFİBRİLASYON EĞİTİMİ	22 ARALIK 2022	53
TEMEL EKG VE RİTİM ANALİZİ	22 ARALIK 2022	37
İLK YARDIM EĞİTİMİ	29-30 ARALIK 2022	40
TOPLAM		261

Uzaktan Eğitim Uygulama ve Araştırma Merkezi (KAYUZEM)

Kayseri Üniversitesi Uzaktan Eğitim ve Araştırma Merkezinin amacı, Üniversitenin uzaktan eğitim öğretim programları ile uzaktan verilebilecek derslerinin yürütülmesi kapsamında, uzaktan eğitim öğretim alanındaki tüm faaliyetlerinin etkin ve verimli bir şekilde yapılmasını temin etmektir. Bu kapsamda Merkezimizde Türk Dili I-II, Atatürk İlkeleri ve İnkılap Tarihi I-II, Yabancı Dil I-II dersleri ve üniversitemiz birimlerinin online (çevrimiçi) verilmesi kararlaştırılan dersleri, Yüksek Lisans Programı dersleri ve iş sağlığı ve güvenliği, oryantasyon, hizmet içi eğitim alanlarından dersler verilmektedir.

Eğitim Programları

DERSLER	
UZAKTAN EĞİTİM VE ARAŞTIRMA MERKEZİ İLE VERİLEN DERSLER	TÜRK DİLİ I
	TÜRK DİLİ II
	ATATÜRK İLKELERİ VE İNKILAP TARİHİ I
	ATATÜRK İLKELERİ VE İNKILAP TARİHİ II
	YABANCI DİL I
	YABANCI DİL II

DERSLER	
UZAKTAN EĞİTİM VE ARAŞTIRMA MERKEZİ İLE VERİLEN İŞLETME TEZSİZ YÜKSEK LİSANS PROGRAMI DERSLERİ	İLERİ FİNANSAL YÖNETİMİ
	PAZARLAMA İLKELERİ
	BİLİMSEL ARAŞTIRMA YÖN. VE ETİK
	İLERİ FİNANSAL MUHASEBE
	ÇAĞDAŞ YÖNETİM TEKNİKLERİ

Üniversitemiz bünyesindeki tüm öğrencilerimize çevrimiçi derslerin tüm materyallerini zaman ve mekân kısıtlaması olmadan ALMS üzerinden etkin bir şekilde sunarak, şeffaf ve güvenilir bir şekilde sınavlarının yapılması ve eğitimlerini almaları sağlanmaktadır.

KAYUZEM bünyesinde uzaktan öğretim sisteminin sağlıklı yürütülebilmesi için önemli bir alt yapı oluşturmuştur.

Uzaktan öğretim sisteminin sağlıklı yürütülebilmesi ilgili yapılan çalışmalar aşağıda sıralanmıştır:

- Birim web sitesi kurulumu tamamlanmıştır. Web sitesi içerisinde birim hakkında bilgilere, duyurulara, haberlere rahatlıkla ulaşım sağlanmıştır.
- KAYUZEM canlı destek platformu oluşturulmuştur. Öğrencilere istedikleri zaman derslerle, sınavlarla, okulla vb. konularda iletişim imkânı sağlanmış olup, gelen taleplerin hızlı bir şekilde değerlendirilerek cevaplanması sağlanmıştır.
- Öğrencilere doğrudan ve daha sağlıklı bilgilendirmeler yapabilmek adına duyuru vb. durumlar için SMS ile bilgilendirmeler yapılmıştır.
- Öğrenciler ve öğretim elemanları tarafından talep edilen durumlar ile ilgili gerekli teknik destek sağlanmıştır.
- Üniversitemiz Öğretim elemanlarına sistem kullanımını hakkında gerekli bilgilendirmeler ve eğitimler verilmiştir.

2020-2021 bahar döneminde Üniversitemiz tüm akademik birimlerinin dersleri uzaktan eğitim ile yürütülmüştür. Pandemi sürecinde Ülkemizde normalleşme döneminin başlamasıyla 2021 yılında Üniversitemizde yüz yüze eğitime geçilmiş olup Merkezimiz 5i derslerine ek olarak akademik birimlerin çevrimiçi verilmesi kararı aldığı derslerde online olarak verilmeye devam etmiştir. 2022 yılı itibarıyla da 5i dersleri, Uzaktan Öğretim İşletme Tezsiz Yüksek Lisans Programı ve yine ihtiyaç halinde akademik birimlerden gelen talepler doğrultusunda istenilen derslerin çevrimiçi verilmesinde destek olmuştur.

Tablo 64 ve Tablo 65’de derslere katılım sayıları verilmekte olup Tablo 66 ve Tablo 67’de KAYUZEM 5İ ders dağılımları, Tablo 68’de yaz okul bilgileri sunulmuştur.

Tablo 64: 2021-2022 Bahar Dönemi Öğrenci Ders ve Katılım Sayıları Bilgileri

FAKÜLTE / YÜKSEKOKUL / ENSTİTÜ	DERS SAYISI	ÖĞRENCİ SAYISI
DEVELİ İSLAMİ İLİMLER FAKÜLTESİ	3	293
DEVELİ SOSYAL VE BEŞERİ BİLİMLER FAKÜLTESİ	3	251
MÜHENDİSLİK MİMARLIK VE TASARIM FAKÜLTESİ	3	261
UYGULAMALI BİLİMLER FAKÜLTESİ	3	453
BÜNYAN MYO	3	330
DEVELİ HÜSEYİN ŞAHİN MYO	3	1046
İNCESU AYŞE VE SAFFET ARSLAN SAĞLIK HİZMETLERİ MYO	3	201
MUSTAFA ÇIKRIKÇIOĞLU MYO	3	1596
PINARBAŞI MYO	3	364
SAFİYE ÇIKRIKÇIOĞLU MYO	3	697
SOSYAL BİLİMLER MYO	3	534
TEKNİK BİLİMLER MYO	3	3928
TOMARZA MUSTAFA AKINCIOĞLU MYO	3	510
YAHYALI MYO	3	72
YEŞİLHİSAR MYO	3	152
TOPLAM	45	10688

Tablo 65: 2022-2023 Güz Dönemi Öğrenci Ders ve Katılım Sayıları Bilgileri

FAKÜLTE / YÜKSEKOKUL / ENSTİTÜ	DERS SAYISI	ÖĞRENCİ SAYISI
İŞLETME TEZSİZ YÜKSEK LİSANS (U.Ö.)	5	2054
DEVELİ İSLAMİ İLİMLER FAKÜLTESİ	3	433
DEVELİ SOSYAL VE BEŞERİ BİLİMLER FAKÜLTESİ	3	572
MÜHENDİSLİK MİMARLIK VE TASARIM FAKÜLTESİ	3	512
UYGULAMALI BİLİMLER FAKÜLTESİ	3	116
BÜNYAN MYO	3	433
DEVELİ HÜSEYİN ŞAHİN MYO	3	1467
İNCESU AYŞE VE SAFFET ARSLAN SAĞLIK HİZMETLERİ MYO	3	230
MUSTAFA ÇIKRIKÇIOĞLU MYO	3	466
PINARBAŞI MYO	3	914
SAFİYE ÇIKRIKÇIOĞLU MYO	3	738
SOSYAL BİLİMLER MYO	3	5204

TEKNİK BİLİMLER MESLEK YÜKSEKOKULU MYO	3	713
TOMARZA MUSTAFA AKINCIOĞLU MYO	3	1008
YAHYALI MYO	3	251
YEŞİLHİSAR MYO	3	225
TOPLAM	50	14336

Tablo 66: 2021-2022 Bahar Dönemi KAYUZEM 5İ Dersleri Dağılımı

DERSİN ADI	SINIF SAYISI	ÖĞRENCİ SAYISI
Atatürk İlkeleri ve İnkılap Tarihi I	18	3549
Yabancı Dil I	10	3622
Türk Dili I	11	3633
TOPLAM	39	10804

Tablo 67: 2022-2023 Güz Dönemi KAYUZEM 5İ Dersleri Dağılımı

DERSİN ADI	SINIF SAYISI	ÖĞRENCİ SAYISI
Atatürk İlkeleri ve İnkılap Tarihi I	19	3464
Yabancı Dil I	19	3241
Türk Dili I	19	3523
TOPLAM	57	10228

Tablo 68: 2021-2022 Eğitim Öğretim Yaz Okulu 5İ Dersleri Dağılımı

DERSİN ADI	SINIF SAYISI	ÖĞRENCİ SAYISI
Atatürk İlkeleri ve İnkılap Tarihi I-II	1	280
Yabancı Dil I-II	1	459
Türk Dili I-II	1	384
TOPLAM	3	1123

2021-2022 Bahar Dönemi

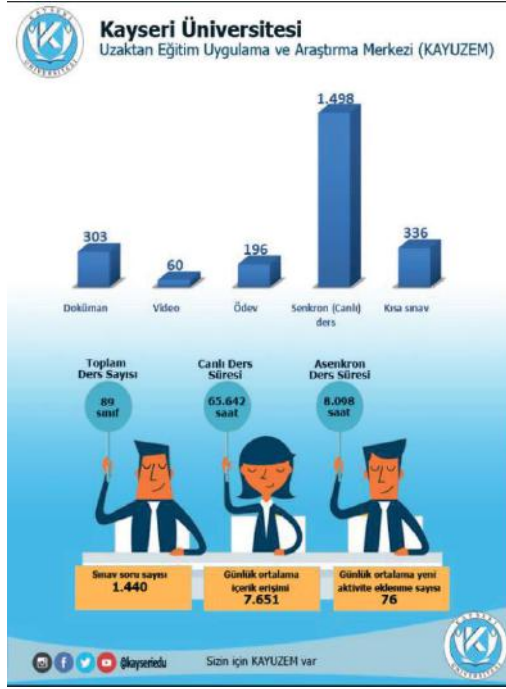

2022-2023 Güz Dönemi

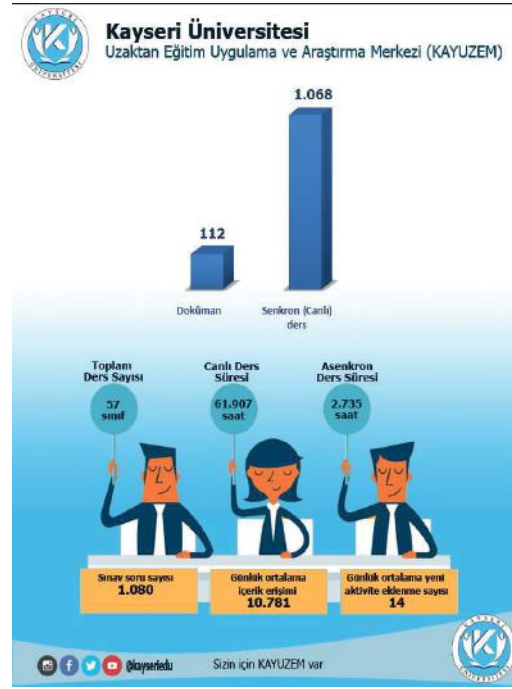

Merkezimizin amaçları arasında, öğrencilere derslere istedikleri zaman erişim ve dersleri tekrar etme imkânı sunmak ve farklı öğrenme stilleri olan ses, görüntü ve resim gibi öğeleri bir araya getirip eğitim sunarak eğitim kalitesini artırmak yer almaktadır.

Bu bağlamda Uzaktan Eğitim Sistemi üzerinde ödev, doküman, video vb. paylaşım yapılması sağlanmış ve veriler kayıt altına alınmıştır. Tablo 69'da doküman ve veri bilgileri yer almaktadır.

Tablo 69: Uzaktan Eğitim Sistemi Doküman ve Veri Bilgileri

AKTİVİTE ADI	GÜZ DÖNEMİ SAYISI	BAHAR DÖNEMİ SAYISI
Sanal Sınıf	1068	1498
Sınav	-	336
Ödev	-	196
Doküman	112	303
Video	-	60
TOPLAM	1180	2393

2021-2022 Bahar Dönemi

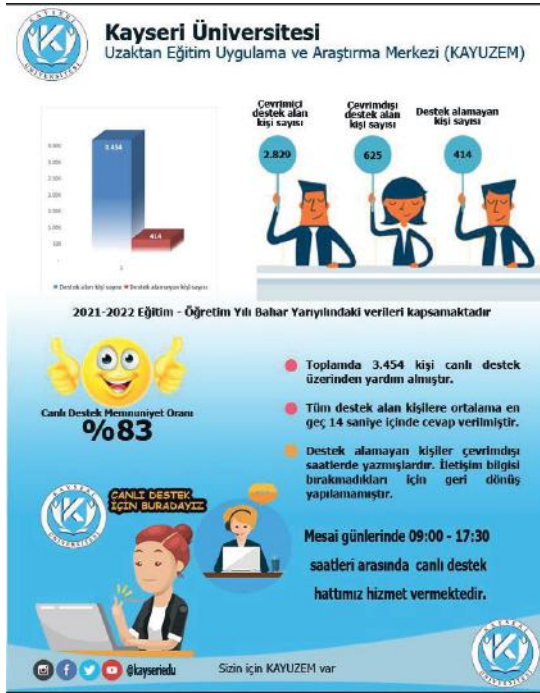

2022-2023 Güz Dönemi

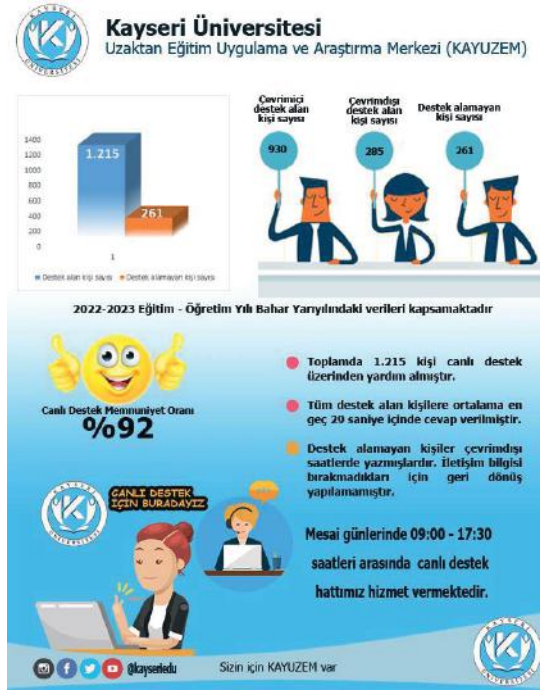

Merkezimiz tarafından görevlendirilmiş canlı destek ekibi hafta içi her gün 09.00-17.30 saatleri arası hizmet vermektedir.

2021-2022 Bahar Yarıyılı Canlı Destek Performans Değerlendirme Raporu'na göre:

- Canlı destek üzerinde toplamda 3.454 kişi yardım almıştır.
- Memnuniyet düzeylerini artırmak yapılan sistematik çalışmalarla canlı destek üzerinden talepte bulunan öğrenci ve öğretim elemanlarına ilk 14 saniye içerisinde cevap verilmiştir.
- Tüm bu süreçte canlı desteğe yazan öğrenci ve öğretim elemanlarının %83'ü ekibi yardımsever, sabırlı ve ilgili olarak görmüş ve kolay erişim noktasında sıkıntı yaşamadıklarına dair geri bildirimde bulunmuşlardır.

2022-2023 Yarıyılı Canlı Destek Performans Değerlendirme Raporu'na göre:

- Canlı destek üzerinde toplamda 1.215 kişi yardım almıştır.
- Memnuniyet düzeylerini artırmak yapılan sistematik çalışmalarla canlı destek üzerinden talepte bulunan öğrenci ve öğretim elemanlarına ilk 29 saniye içerisinde cevap verilmiştir.
- Tüm bu süreçte canlı desteğe yazan öğrenci ve öğretim elemanlarının %92'si ekibi yardımsever, sabırlı ve ilgili olarak görmüş ve kolay erişim noktasında sıkıntı yaşamadıklarına dair geri bildirimde bulunmuşlardır.

2021-2022 Bahar Döneminde, Yaz Okulunda ve 2022-2023 Güz Döneminde sınav takvimleri, sistem erişim bilgileri, kullanım kılavuzları, dersler ve sınavlar gibi aktivitelerle ilgili öğrencilerimize ve öğretim elemanlarımıza düzenli olarak SMS'le bilgilendirmeler yapılmıştır.

Tablo 70: SMS Bilgileri

2021-2022 Bahar Dönemi SMS Sayısı	2021-2022 Eğitim Öğretim Yaz Okulu SMS Sayısı	2022-2023 Güz Dönemi SMS Sayısı
116803	10546	223061

Üniversitemiz yabancı dil ve bilgisayar derslerine ait muafiyet sınavları merkezimiz tarafından organize edilerek yapılmaktadır.

Tablo 71: 2022-2023 Eğitim Öğretim Dönemi Muafiyet Sınavı (Yabancı Dil, Bilgisayar)

KULLANILAN SALON SAYISI	SINAVA GİREN ÖĞRENCİ SAYISI
59	1467

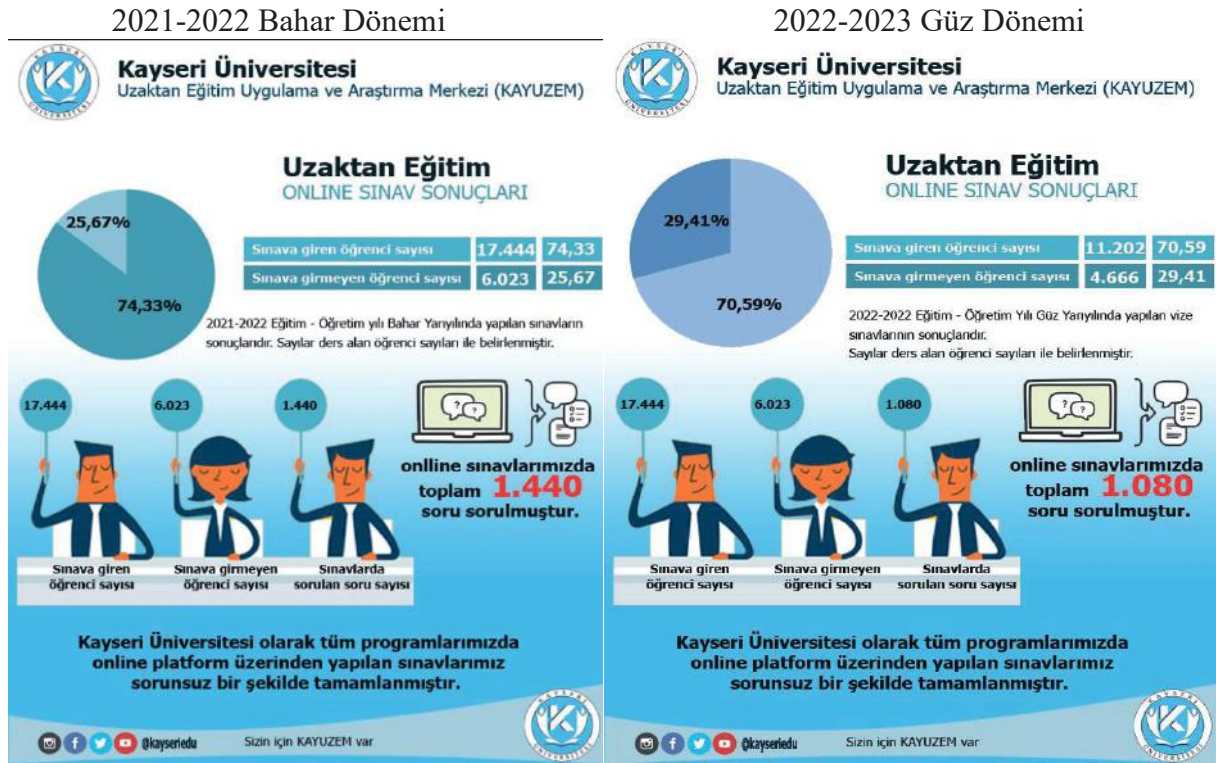

2021-2022 Eğitim Öğretim dönemi bahar yarıyılında Merkezimiz derslerine ait sınavlar sadece üniversitemiz bilgisayar laboratuvarlarında gözetmenler eşliğinde yapılmış olup toplamda ders bazında 23467 öğrenci için 1440 soru sorulmuştur.

2022-2023 Eğitim Öğretim dönemi güz yarıyılında Merkezimiz derslerine ait sınavlar sadece üniversitemiz bilgisayar laboratuvarlarında gözetmenler eşliğinde yapılmış olup toplamda ders bazında 15868 öğrenci için 1080 soru sorulmuştur.

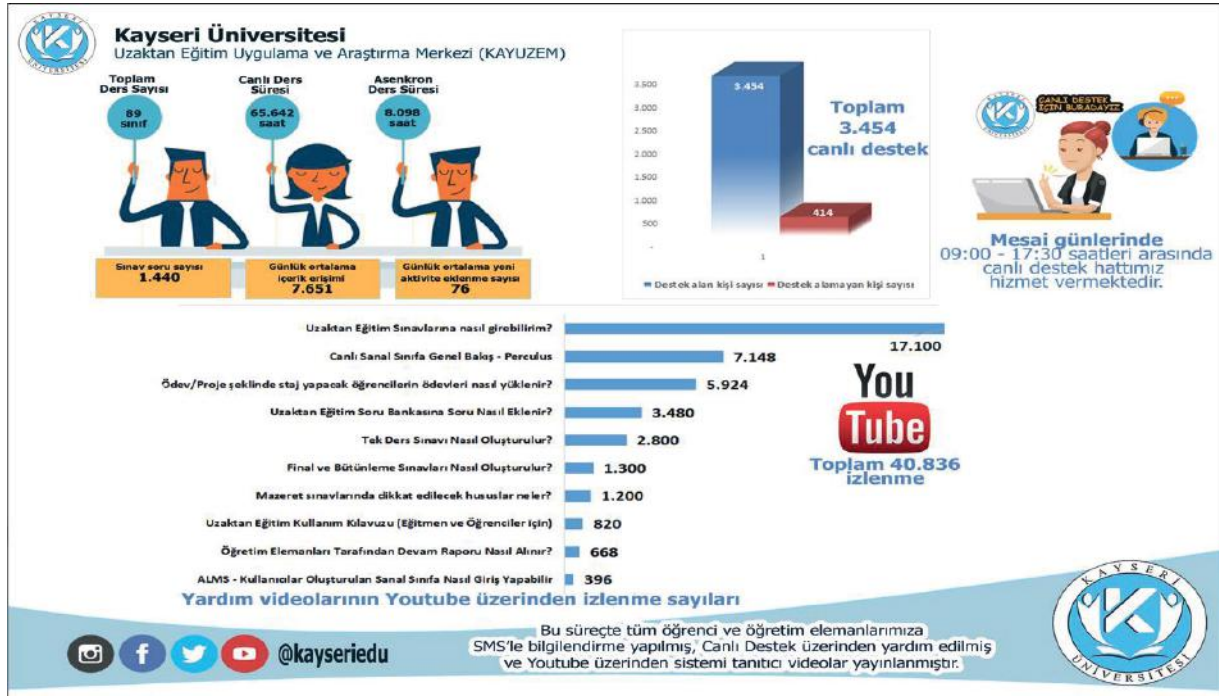

2021-2022 Eğitim Öğretim Bahar döneminde You Tube izlenme oranları, sanal sınıf sayıları, saat bazında canlı ders süreleri, asenkron ders süreleri ve canlı destek sayıları ayrıntılı olarak belirtilmiştir.

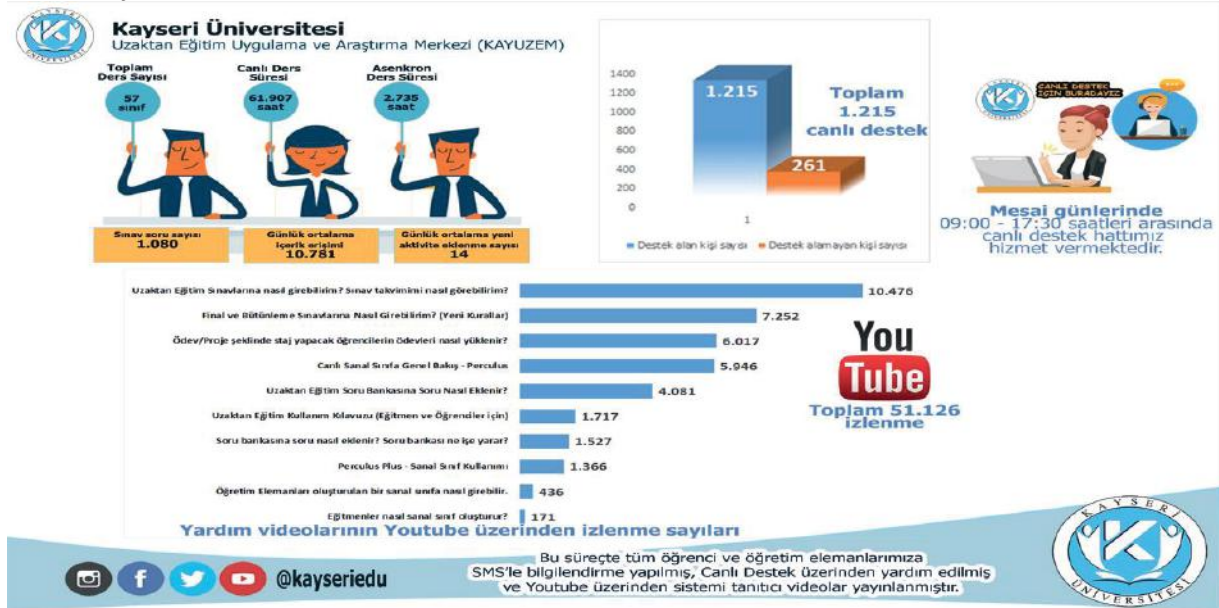

2022-2023 Eğitim Öğretim Güz döneminde You Tube izlenme oranları, sanal sınıf sayıları, saat bazında canlı ders süreleri, asenkron ders süreleri ve canlı destek sayıları ayrıntılı olarak belirtilmiştir.

Siber Güvenlik Uygulama ve Araştırma Merkezi

Merkezin amacı; siber güvenlik hususunda bölge ve ülke çapında bilinçlenmeye katkıda bulunmak, kurumların isteği üzerine siber güvenlik hususunda rapor hazırlamak, nitelikli insan gücünü yetiştirmek, siber güvenlikle ilgili ulusal veya uluslararası projeler hazırlamak veya var olan projelere iştirak etmek ve siber güvenlik alanında akademik çalışmalar yapmaktır.

Merkezin hedefi teknolojinin kaçınılmaz bir gerçeği olan bilişim suçlarıyla beraber ortaya çıkan güvenlik endişesini en aza indirmektir. Merkezin öncelikli hedefleri arasında nitelikli, istihdam edilebilir, bilgi güvenliğine merak sarmış ve analitik düşünme becerisini geliştirmiş bireyler yetiştirmektir. Ülke olarak özellikle bu alanda nitelikli ve yetişmiş bireylere ne denli ihtiyacımızın olduğu ülkemize son zamanlarda yapılan siber saldırılar göstermektedir. Merkez olarak bu açığı kapatabilmek için bu alanda kendini yetiştirmek isteyen bireylere gerekli bilgi ve birikimi kazandırmak amaçlanmıştır. Bu çalışmalar sonucunda ülkemizin yetişmiş siber güvenlik uzmanı ihtiyacına katkı sağlanabilecektir. Ayrıca yapılan bilimsel çalışmaların ve araştırmaların sonuçları ulusal ve uluslararası makale, tez, dergi, blog siteleri vb. gibi kaynaklarda da yayınlanacaktır. Bütün bu çalışmaların yanında topluma siber farkındalık kazandırmak için eğitim, seminer, panel ve konferans gibi faaliyetler yapılması planlanmaktadır.

Kayseri Üniversitesi Siber Güvenlik Uygulama ve Araştırma Merkezi çatısı altında 2022 yılında yapılan araştırmalar neticesinde çıkarılan yayınlar, konferanslar ve çalışmalar aşağıda belirtilmiştir.

- Siber Güvenlik Uygulama ve Araştırma Merkezi'nde görevli Yüksek Lisans Öğrencimiz Demet Veske, 15. Uluslararası Bilgi Güvenliği ve Kriptoloji Konferansı'na katıldı.



- Siber Güvenlik Uygulama ve Araştırma Merkezi Müdürümüz Doç.Dr. Ali GEZER Erasmus Projesi Kapsamında "Safe Internet Date" Seminer' inde farklı ülkelerden katılımcılara Sunum Yaptı.

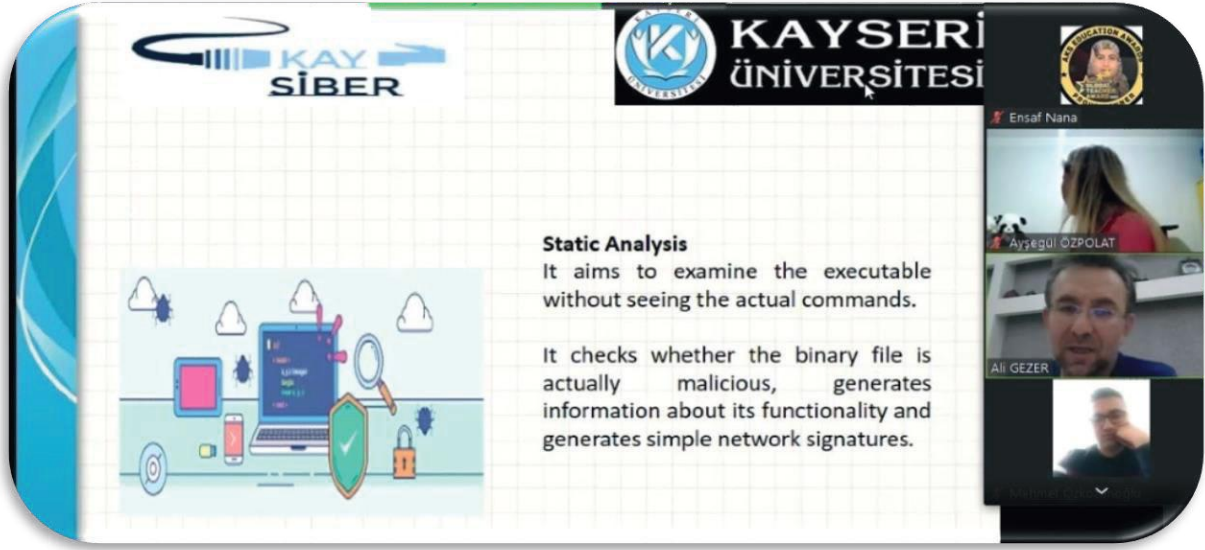

- Siber Güvenlik Uygulama ve Araştırma Merkezi & Teknik Bilimler Meslek Yüksekokulu işbirliği ile "Yeni Nesil Bulut Teknolojileri ve Dağıtık Mimariler" etkinliğimiz geniş katılımlı şekilde gerçekleşti.





Kalite ve Strateji Geliştirme, Uygulama ve Araştırma Merkezi

İç ve dış kalite güvence sisteminin kurulması, kalite kültürünün yaygınlaştırılması ve içselleştirilmesi ile dış değerlendirme ve kurumsal akreditasyon süreçlerine etkin bir biçimde hazırlanılması için 28 Temmuz 2019 tarih ve 30845 sayılı Resmî Gazete’de yayımlanan Kayseri Üniversitesi Kalite ve Strateji Geliştirme, Uygulama ve Araştırma Merkezi Yönetmeliği ile Kayseri Üniversitesi bünyesinde Kalite ve Strateji Geliştirme, Uygulama ve Araştırma Merkezi kurulmuştur. Merkezin kurulmasıyla birlikte strateji ve kalite konularında kurumsal hafıza oluşturulması hedeflenmiştir.

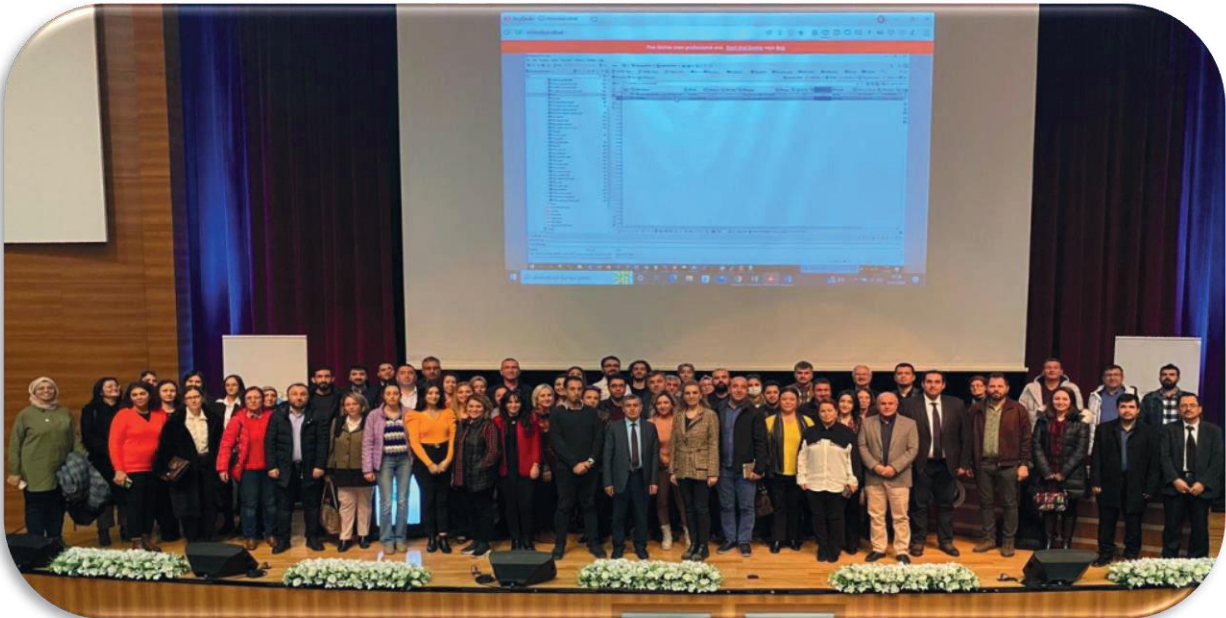



2022 Faaliyet dönemi içerisinde;

- 2021 yılı KİDR hazırlanarak Kalite Komisyonu onayına sunulmuş, Senato tarafından onaylanan rapor YÖKAK bilgi sistemine yüklenmiştir.
- Üniversitemiz 2020-2024 Stratejik Planı 2022 Yılı İzleme çalışmaları Strateji Geliştirme Daire Başkanlığı ile birlikte yürütülmüştür. 22 Ağustos 2022
- Üniversitemiz Birim Kalite Komisyon Üyelerine Yönelik Panel Düzenlendi. 15 Mart 2022
- Üniversitemize Bütünleşik Kalite Yönetim Sistemi (BKYS) alınmasına yönelik yazılım tanıtım toplantısı gerçekleştirildi. 30 Mart 2022
- Üniversitemiz süreç yönetimi ve TS EN ISO 9001:2015 Kalite Yönetim Sistemi kapsamında Akademik Birimlere ziyaret gerçekleştirildi. 1 Temmuz 2022
- KASGEM Yönetimimiz İnönü Üniversitesi Turgut Özal Kongre ve Kültür Merkezi'nde "Kurumsal Akreditasyon Belge Takdim Töreni" ve "Anadolu Üniversiteler Birliği Kurumsal Akreditasyon Süreci Tecrübe Paylaşımı" konulu toplantıya katıldı. 13 Eylül 2023
- Üniversitemize Bütünleşik Kalite Yönetim Sistemi (BKYS) alınmasına yönelik tanıtım toplantısı gerçekleştirildi. 22 Eylül 2022
- KASGEM Yönetimimiz Kırşehir Ahi Evran Üniversitesi'nde 27-28 Eylül 2022 tarihlerinde düzenlenen İç Değerlendirme Sistemi Çalıştayı'na katıldı. 27 Eylül 2022
- Kayseri Üniversitesi Kalite Kulübü ve KASGEM Yönetimimiz işbirliği görüşmeleri için Kalite Derneğine (KalDer) ziyarette bulundu. 4 Kasım 2022
- Kalite ve Strateji Geliştirme Uygulama ve Araştırma Merkezimiz tarafından üniversitemiz öğrencilerine yönelik Kalite Oryantasyon eğitimi gerçekleştirildi.
- Bütünleşik Kalite Yönetim Sistemi" yazılımına yönelik eğitimlerin ikincisi 5-6 Aralık tarihlerinde Üniversitemizde gerçekleştirilmiştir. 6 Aralık 2022
- Akademik ve İdari personele yönelik İç Değerlendirici Eğitimi Yapıldı. 9 Aralık 2022
- Akademik ve İdari personele yönelik İç Değerlendirici Eğitiminin ikincisi yapıldı. 11 Aralık 2022
- Üniversitemiz Kalite Kulübü Öğrencilerine "İş Hayatında Kalitenin Yeri" konulu Söyleşi Düzenlendi. 28 Aralık 2022

- KİDR hazırlanma sürecinde veri toplanması ve analizinin gerçekleştirilmesi için Yönetim Kurulu üyeleri toplandı. 12 adet toplantı yapıldı.
- 2022 Yılı Öğrenci Memnuniyet Ölçme Anketi yapılmıştır.
- 2022 Yılı Kurum Kültürü Anketi yapılmıştır.
- 2022 Yılı Dış Paydaş Anketi yapılmıştır.
- 2022 Yılı Birim Dış Paydaş Anketi yapılmıştır.
- 2022 Yılı Tedarikçi Anketi yapılmıştır.
- 2022 Yılı Çalışan Memnuniyet Anketi yapılmıştır.



Kariyer Planlama Uygulama ve Araştırma Merkezi

Merkezimiz öğrenci ve mezunlarımızın derslerde aldıkları teorik bilgileri pratiğe dönüştürmesi, iletişim becerisi kazanıp özgüvenlerini artırmaları, meslekleri her yönüyle tanıyıp doğru hedefler belirleyerek ilgi ve yetenekleri doğrultusunda doğru kariyer planı yapmaları için, İş-Kur ortaklığıyla “İş Başvuru Süreci Teknikleri (Cv Hazırlama & Mülakat Teknikleri Eğitimi, İş Klübü Eğitimleri), Özel sektör insan kaynakları ekibi ile “Özel Sektörde İş Başvuru Süreci ve Kariyer Planlama” ve Merkezimiz tarafından Fakülteler de “Kariyer Söyleşileri”, öğrenci topluluklarımız ile ortak etkinlikler ve online eğitimler gerçekleştirilmiştir.

Merkezin işlevselliğini artırmak, öğrenci ve mezunlarla doğrudan iletişim kurabilmek amacı ile Üniversitenin tüm birimlerinden kariyer temsilcileri görevlendirilmiştir.

Kariyer temsilcileri, görev yaptıkları birimlerde öğrencilerin kariyer gelişimleri konusunda etkin destek hizmeti verip, bilgilendirici seminer, panel ve konferanslar düzenlenmesi konusunda çalışma yapmakta olup, öğrencilerin staj/iş taleplerini Merkezin veri tabanına gönderilmesini sağlamaktadır.



Tüm bu bilgiler çerçevesinde 2022 yılı içerisinde;

- 16.02.2022 Çarşamba günü Kariyer merkezi Müdürümüz Doç. Dr. Özgür DEMİRTAŞ ile TOBB Kadın Girişimciler Kurulu Başkanı Tuğbahan İLGÜ bir araya geldi. Üniversite öğrencilerimiz için ileriye dönük potansiyel projeler üzerinde duruldu.
- 09.03.2022 Çarşamba günü Kayseri Büyükşehir Belediye Başkanı Sayın Dr. Memduh Büyükkılıç'ın katıldığı “Kayseri Kariyer Buluşmaları” düzenlenmiştir.



Cumhurbaşkanlığı İnsan Kaynakları Ofisi ile birlikte yürütülen faaliyetler;

- CBİKO' nun koordinasyonunda yürütülen ulusal kariyer faaliyetleri katılım sağlanmıştır.
- Cumhurbaşkanlığı Külliyesinde 18 Ekim 2022 tarihinde düzenlenen e-İnsan tanıtım toplantısına katılım sağlanmıştır.
- CBİKO tarafından 5-6 Aralık 2022 tarihleri arasında düzenlenen İstanbul İnsan Kaynakları Forumu'na katılım sağlanmıştır.



İKAF 2022 Faaliyetleri

- 16-17 Mart 2022 İç Anadolu Kariyer Fuarına paydaş üniversite olarak katılım sağlandı. Fuar sponsorlukları ve fuara katılım sağlayan firmaların organizasyonları konusunda çalışmalara katılım sağlandı.
- İKAF kapsamında 16 Mart 2022 Günü “Aşçılık workshop” düzenlendi
- İKAF kapsamında 17 Mart 2022 Günü “El sanatları: Ebru sanatı workshop” düzenlendi.
- Ulusal Staj Programı Faaliyetleri
- Ulusal Staj Programına başvurular ile ilgili tanıtım ve bilgilendirme faaliyetleri yürütüldü.
- Ulusal staj programı kapsamında Üniversitemize başvuran 428 adayın başvuru belgeleri incelendi.
- Stajların yürütülmesi ile ilgili onay ve değerlendirme işlemleri yerine getirildi.
- 31 Mayıs 2022 Salı günü üniversitemizin paydaş olduğu Kayseri Kariyer projesi ekibine Nuh Naci Yazgan Üniversitesi ve Erciyes Üniversitesi Kariyer Merkezleri katıldı. Kayseri Kariyer ofisinde gerçekleştirilen toplantıya Merkez Müdürümüz Özgür Demirtaş yanında Kayseri Büyükşehir Belediyesi, Kayseri Sanayi Odası, Kayseri Ticaret Odası, Kayseri Büyükşehir Belediyesi Gençlik Meclisi, Kayseri OSB, Kayseri Mimarsinan OSB, Kayseri İncesu OSB ve KAYMEK yetkililerince tüm paydaşlar katıldı.

Kariyer Etkinlikleri;

- Üniversitemiz bünyesindeki tüm bölüm/programlarda kariyer etkinlikleri yürütülmüştür. Program/bölümün alanında, öğrencilerimize kariyerleri konusunda ufuk açacak, gerçekçi hedefler kurmalarına yardımcı olacak konuşmacılar çağrılmıştır.
- Türkiye İş Kurumu Kayseri İl Müdürlüğü ile işbirliği içerisinde, tüm Fakülte ve Meslek Yüksekokulları için ayrı yer ve zamanlarda “İş Kulübü” seminerleri düzenlenmiştir.
- 24.10.2022 günü ALPEDO Yönetim Kurulu Başkanı Sami KERVANCIOĞLU tarafından “Çıraklıktan Zirveye Kariyer” adlı etkinlik düzenlenmiştir.



Gıda Çalışmaları Uygulama ve Araştırma Merkezi

Gıda Çalışmaları Uygulama ve Araştırma Merkezinde süt ürünleri işleme ünitesinde çiğ süt, kalitesinin belirlenmesi amacıyla gerekli analizleri yapıldıktan sonra ön işlemler bölümünde bulunan pastörizatör ünitesinde, önce işleneceği ürüne göre farklı ısı işlemlere tabi tutulur. Daha sonra kapalı sistemde borularla ilgili süt ürünleri bölümüne gönderilir. Süt ürünleri ünitesinde beyaz ve salamura peynir üretim bölümü, kaşar ve çeçil peyniri üretim bölümü, tereyağı üretim bölümü, dondurma üretim bölümü, pastörize süt üretim bölümü ve yoğurt üretim bölümü bulunmaktadır. Bunların yanında süt ünitesinde 2 adet soğuk hava deposu, 1 adet inkübasyon odası ve 1 adet depo bulunmaktadır. Merkezimizde günlük ortalama 2 ton süt işlenerek çok farklı süt ürünlerinin üretimi gerçekleştirilmektedir. Laboratuvar bölümümüzde alınan çeşitli cihazlar yardımıyla hammadde ve ürünlerimizin fizikokimyasal ve mikrobiyolojik analizleri rutin olarak yapılması planlanmaktadır.

Kayseri Üniversitesi Gıda Çalışmaları Uygulama ve Araştırma Merkezi'nde bu üretim faaliyetlerinin yanında, Safiye Çıkrıkçıoğlu Meslek Yüksekokulu Gıda teknolojisi programı öğrencilerinin uygulama ve laboratuvar dersleri de hali hazırda merkez bünyesinde yürütülmektedir. Merkezimiz bünyesinde bulunan üretim bölümlerinde gerek kendi öğrencilerimize gerekse de diğer üniversitelerden gelen öğrencilere staj ve uygulama yapma olanağı da sunulmaktadır.

Merkezimiz bünyesinde 5 adet ürün sunum ve satış merkezi aktif olarak hizmet vermektedir. Satış merkezlerimiz; Kayseri Üniversitesi 15 Temmuz Yerleşkesi Merkez satış merkezi, Talas Anayurt satış merkezi, Talas Bahçelievler satış merkezi, daha önceden hizmet vermekte iken 2022 yılı içerisinde Melikgazi Düvenönü satış merkezi ve Talas TOKİ satış merkezi faaliyete başlamıştır. Ürün Sunum ve Satış Uygulama Merkezlerimizin sayısını kısa zamanda artırarak Kayserinin geneline hizmet vermek de faaliyet planlarımız arasında yer almaktadır.



Üniversitemiz, Talas'ta 3. Ürün Sunum ve Satış Uygulama Merkezini Hizmete Açtı



Talas Toki Ürün Sunum ve Satış Uygulama Merkezi



Melikgazi Düvenönü Ürün Sunum ve Satış Uygulama Merkezi

BİRİM ADI	PROJE BİLGİSİ	PROJE TÜRÜ
KAYGIDA-Talas Belediyesi (Ortaklık)	Talas Süt Evi	Orta Anadolu Kalkınma Ajansı

Talas Belediyesi'nin Orta Anadolu Kalkınma Ajansı ile birlikte yürüttüğü Talas Süt Evi Projesine Merkezimiz ortak oldu. Proje kapsamında uygulama yeri Gıda Çalışmaları Uygulama ve Araştırma Merkezi'nin üretim tesisi olarak belirlendi. Tesisimize proje kapsamında hibe edilen makinaların kurulumu tamamlanmış ve üretimde kullanılmaya başlanmıştır. Yine proje kapsamında Talas ilçesinde bulunan kırsal mahallemizde bulunan sütlerin toplanması için üreticilere 150 lt kapasiteli soğutma tankları verilerek üreticilerin sütleri merkezimizde işlenerek süt ürünleri olarak Talas ve Kayseri genelinde hizmete sunulmuştur. Bu proje ile köylülerin emekleri değer bulmuş olup, aynı zamanda insanlarımız organik ve güvenli ürünlere ulaşmıştır. Aynı zamanda proje kapsamında Talas ilçesine özgü olan Talas otlu çömlük peyniri ve Zincidere Kuru Kaymağının coğrafi işaret başvuruları Talas belediyesi ile işbirliği içinde yapılmıştır.



İş Sağlığı ve Güvenliği Eğitimi Uygulama ve Araştırma Merkezi

İş Sağlığı ve Güvenliği Eğitimi Uygulama ve Araştırma Merkezi, 27 Eylül 2020 tarihli ve 31257 sayılı Resmî Gazetede yayınlanan yönetmelikle kurulmuştur. Merkezimiz, uygulama ve proje odaklı, iş dünyası ile bütünleşen, bölgesel kalkınmaya katkı sağlayan ve nitelikli insan gücünü yetiştirerek toplumsal fayda oluşturan bir üniversitenin temel taşlarından biridir. Bu kapsamda öncelikle Üniversitemizin tüm birimlerinde iş sağlığı ve güvenliği ile ilgili çalışmalarını yürütmek ve önce çalışan sağlığı önceliğinde risk etkenlerini kabul edilebilir seviyeye düşürmek için çalışmaktadır.

Merkezimizin amacı Kayseri Üniversitesinin ilgili akademik ve idari birimleriyle iş birliği içinde, yurt içi ve yurt dışı paydaşlarıyla iş sağlığı ve güvenliği ile ilgili her alanda eğitim, bilimsel araştırma, uygulama çalışmaları yapmaktır. Ayrıca başta danışmanlık hizmeti olmak üzere proje yürütücülüğü hizmeti vermek için nitelikli ve onu var eden toplumsal değerlere duyarlı akademik ve idari kadrosuyla; büyük bir kararlılıkla hedeflerine ilerlemektedir.

Tüm bu bilgiler çerçevesinde 2022 yılı içerisinde;

Müdürlüğümüz, İSGÜM Kayseri Bölge Laboratuvar Müdürlüğünü Ziyaret Etti

Merkezimiz tarafından T.C. Çalışma ve Sosyal Güvenlik Bakanlığı İş Sağlığı ve Güvenliği Araştırma ve Geliştirme Enstitüsü Başkanlığı Kayseri Bölge Laboratuvar Müdürlüğüne ziyaret gerçekleştirildi. İş sağlığı ve güvenliği alanında araştırma, eğitim ve danışmanlık süreçlerinin yürütülmesi için taraflar arasında iş birliğinin sağlanmasına yönelik konular görüşüldü. (11 Ocak 2022)



Müdürlüğümüz Yönetim Kurulu 2022 yılının ilk toplantısını gerçekleştirdi



Yönetim Kurulumuz 2022 yılının ilk toplantısını Öğr. Gör. Ramazan Kayabaşı'nın başkanlığında gerçekleştirdi. Teknik Bilimler Meslek Yüksekokulu toplantı salonunda gerçekleştirilen toplantıya yönetim kurulu üyeleri katıldı. (10 Şubat 2022)

İç Mekân Tasarımı Öğrencilerine Uygulamaya Yönelik İş Sağlığı ve Güvenliği Eğitimi Düzenlendi

Üniversitemiz Teknik Bilimler MYO Tasarım Bölümü İç Mekan Tasarımı Programı öğrencilerine ve atölye çalışanlarına uygulamalı derse yönelik iş sağlığı ve güvenliği eğitimi düzenlendi. 2 saatlik Makine ve Tezgâhlarda İş Sağlığı ve Güvenliği Eğitimi Teknik Bilimler Meslek Yüksekokulunda yüz yüze olarak gerçekleştirildi. (18 Şubat 2022)



Üniversitemizde İlk Yardım Eğitimleri Düzenlendi

Üniversitemizde İş Sağlığı ve Güvenliği Eğitimi Uygulama ve Araştırma Merkezinin düzenlediği Kayseri İl Sağlık Müdürlüğü'nün katkılarıyla ilk yardım eğitimi gerçekleştirildi. Üniversitemiz acil durum ekiplerinde görevli destek elemanlarına yönelik ilk yardım eğitimi, Uygulamalı Bilimler Fakültesi Konferans Salonunda 5-16 Şubat 2022 ile 23-24 Şubat 2022 tarihlerinde düzenlendi. Şubat ayı içerisinde gerçekleştirilen eğitimde 51 çalışan İlkyardımcı Sertifikası aldı. (28 Şubat 2022)



Üniversitemiz İş Sağlığı ve Güvenliği Üst Kurulu 2022 Yılı'nın İlk Toplantısını Yaptı

Üniversitemiz İş Sağlığı ve Güvenliği Üst Kurulu, 2022 yılının ilk toplantısını cisco webex program üzerinden çevrim içi gerçekleştirdi. Rektör Yardımcımız ve İş Sağlığı ve Güvenliği Üst Kurulu Başkanı Prof. Dr. Derviş Boztosun başkanlığında gerçekleştirilen toplantıya, Genel Sekreterimiz Mehmet Akkuş, İş Sağlığı ve Güvenliği Eğitimi Uygulama ve Araştırma Merkezi Müdürü Öğr. Gör. Ramazan Kayabaşı ile birim yöneticileri katıldı. Bir önceki toplantıda alınan kararların uygulama sonuçları değerlendirildi. Gündem maddeleri görüşülerek karara bağlandı. Önümüzdeki dönemde yapılacaklar çalışmalar ele alındı. (26 Nisan 2022)

Kayserideki Üniversiteler ile İSGÜM Bölge Laboratuvar Müdürlüğü Toplantı Gerçekleştirdi

Kayseri de yer alan üniversiteler ile T.C. Çalışma ve Sosyal Güvenlik Bakanlığı İş Sağlığı ve Güvenliği Araştırma ve Geliştirme Enstitüsü Başkanlığı (İSGÜM) Kayseri Bölge Laboratuvar Müdürlüğü ev sahipliğinde İş Sağlığı ve Güvenliği (İSG) alanında yapılabilecek çalışmalara yönelik toplantı gerçekleştirildi. Toplantıya Kayseri Üniversitesi İş Sağlığı ve Güvenliği Eğitimi Uygulama ve Araştırma Merkezi Müdürü Öğr. Gör. Ramazan Kayabaşı ile İş Güvenliği Uzmanı İbrahim Cündübeyoğlu katıldı.

İş hijyeni, asbest ve KOBİ'lere yönelik İSG konularının görüşüldüğü toplantıda. Üniversitelerin İSG yapılanmaları ve yapılabilecek çalışmalar konusunda görüş alışverişinde bulunuldu. (01 Haziran 2022)



Pınarbaşı MYO Öğrencilerine İş Sağlığı ve Güvenliği Eğitimi Düzenlendi



Üniversitemiz Pınarbaşı Meslek Yüksekokul öğrencilerine iş sağlığı ve güvenliği eğitimi düzenlendi. Eğitimde çalışma mevzuatı, ekranlı araçlarla çalışma, İş kazalarının sebepleri ve korunma prensipleri ile tekniklerinin uygulanması konuları başta olmak üzere İSG hakkında bilgilendirme yapıldı. (03 Haziran 2022)

Göreve Yeni Başlayan Çalışanlara İş Sağlığı ve Güvenliği Eğitimi Düzenlendi

Üniversitemiz bünyesinde göreve yeni başlayan İş Sağlığı ve Güvenliği (İSG) eğitimi düzenlendi. İSG Eğitimi 15 Temmuz Yerleşkesinde yüz yüze olarak gerçekleştirildi. Çalışma mevzuatı, İş kazalarının sebepleri ve korunma prensipleri ile tekniklerinin uygulanması konuları başta olmak üzere İSG hakkında bilgilendirme yapıldı. (15 Haziran 2022)



Yapı İşleri ve Teknik Daire Başkanlığında İş Sağlığı ve Güvenliği Eğitimi Düzenlendi



Üniversitemiz Yapı İşleri ve Teknik Daire Başkanlığı çalışanlarına İş Sağlığı ve Güvenliği (İSG) eğitimi düzenlendi. İSG Eğitimi 15 Temmuz Yerleşkesinde yüz yüze olarak gerçekleştirildi. Kişisel koruyucu donanım kullanımı ve bakımı konusunda bilgilendirme yapıldı. (01 Temmuz 2022)

Kısmi Zamanlı Çalışan Öğrencilere İSG Eğitimi Düzenlendi

Üniversitemiz Sağlık Kültür ve Spor Daire Başkanlığında kısmi zamanlı çalışan öğrencilere İş Sağlığı ve Güvenliği (İSG) eğitimi düzenlendi. İSG Eğitimi 15 Temmuz Yerleşkesinde yüz yüze olarak gerçekleştirildi. İş kazalarının sebepleri ve korunma prensipleri ile tekniklerinin uygulanması konusu başta olmak üzere yasal hak ve sorumluluklar hakkında bilgilendirme yapıldı. (26 Ekim 2022)



Deprem Tatbikatı ve Tahliye Uygulaması Gerçekleştirildi

Üniversitemiz İş Sağlığı ve Güvenliği Eğitimi Uygulama ve Araştırma Merkezi tarafından “2022 Afet Tatbikatı Yılı” kapsamında düzenlenen Deprem Tatbikatı ve Tahliye Uygulamalarının ilki Rektörümüz Prof. Dr. Kurtuluş Karamustafa'nın da katılımı ile gerçekleştirildi. Kongre ve Kültür Merkezinde gerçekleştirilen deprem tatbikatında "çök-kapan-tutun" hareketleri yapıldı. Tahliye denemesinde katılımcılar 2 dakika 58 saniye de toplanma bölgesine ulaştı. (06 Aralık 2022)



Müdürlüğümüzde İç Tetkik Yapıldı



Üniversitemiz kalite yönetim süreçleri kapsamında İş Sağlığı ve Güvenliği Eğitimi Uygulama ve Araştırma Merkezine iç tetkik yapıldı. Kalite Komisyonu Başkan ve Üyelerinin yer aldığı tetkik programının kapanış toplantısında Müdürlüğümüzün güçlü yanları ve iyileştirilebilecek hususları görüşüldü. (14 Aralık 2022)

Müdürlüğümüz Kalite Komisyonu Toplandı

Müdürlüğümüz bünyesinde yürütülen kalite faaliyetlerine ilişkin toplantı gerçekleştirildi. Kalite komisyonu başkan ve üyelerinin yer aldığı toplantıda 2022 yılı çalışmaları ve 2023 yılı çalışmalarına yönelik faaliyetler görüşüldü. (16 Aralık 2022)



Üniversitemiz Bina ve Tesislerinde Deprem Tatbikatları ve Tahliye Uygulamaları Gerçekleştirildi

Üniversitemiz İş Sağlığı ve Güvenliği Eğitimi Uygulama ve Araştırma Merkezi tarafından “2022 Afet Tatbikatı Yılı” kapsamında düzenlenen Deprem Tatbikatı ve Tahliye Uygulaması Merkez Yerleşke ve İlçe Yerleşkelerinde gerçekleştirildi. Çalışanlar ve öğrenciler tarafından "çök-kapan-tutun" uygulamaları yapıldı. Tahliye ve sayım işleminin ardından tatbikatlar sonlandı. (Aralık 2022)



Tablo 72: KAYİGEM 2022 Yılı Eğitim Bilgileri

EĞİTİM ADI	EĞİTİM TARİHİ	BAŞVURU SAYISI	SERTİFİKA SAYISI
İş Sağlığı ve Güvenliği	31.01.2022	47	33
İlkyardım	02.03.2022	69	51
İş Sağlığı ve Güvenliği	23.05.2022	72	56
İş Sağlığı ve Güvenliği	03.06.2022	75	72
İş Sağlığı ve Güvenliği	04.08.2022	207	127
İş Sağlığı ve Güvenliği	07.10.2022	122	30
Kişisel Koruyucu Donanım Kullanımı ve Bakımı	01.07.2022	15	15
İş Sağlığı ve Güvenliği	03.11.2022	92	26
İş Sağlığı ve Güvenliği	03.11.2022	5	5

Merkezimizin 2022 yılı içerisinde yapmış olduğu yayımlar aşağıda sıralanmıştır:

- Kayabaşı, R. & Cündübeyoğlu, İ. (2022). Otel, Bims ve Seramik İşletmelerinde Fine-Kinney Yöntemi ile Risk Analizi. Teknik Bilimler Dergisi, 12 (1) , 33-42. DOI: 10,35354/tbed.910356
- Cündübeyoğlu, İ. & Kayabaşı, R. (2022). Seramik Fabrikasında Fine-Kinney Yöntemi ile Risk Değerlendirmesi. Avrupa Bilim ve Teknoloji Dergisi, (35), 633-642. DOI: 10,31590/ejosat.1061103
- Özdemir, H. & Kayabaşı, R. (2022). Üniversitelerin İş Sağlığı ve Güvenliği Uygulama ve Araştırma Merkezleri Üzerine Bir İçerik Analizi. Çalışma İlişkileri Dergisi, 2022 - Cilt 1 Özel Sayı, 44-69. Retrieved from <https://dergipark.org.tr/tr/pub/cider/issue/71068/1083282bası>

Turizm Çalışmaları Uygulama ve Araştırma Merkezi

Merkezimizin kurulma teklifi Yükseköğretim Yürütme Kurulu'nun 09.12.2020 tarihli toplantısında incelenmiş, 2547 sayılı Kanun'un 2880 sayılı Kanunla değişik 7/d-2 maddesi uyarınca uygun bulunmuştur. Merkezimiz 03.05.2021 tarih ve 31473 sayılı Resmî Gazete' de yayımlanan Kayseri Üniversitesi Turizm Çalışmaları Uygulama ve Araştırma Merkezi Yönetmeliği ile faaliyetlerine başlamıştır. Faaliyetlerini Kayseri Üniversitesi 15 Temmuz Yerleşke içerisinde bulunan Teknik Bilimler Meslek Yüksekokulu binasında sürdürmektedir.

Merkezin amaçları; başta Kayseri ve civarı olmak üzere tüm Kapadokya Bölgesinde ve ülkemizde turizm sektörünün gelişimine katkıda bulunmak, Üniversitenin ilgili akademik birimlerinin iş birliği ile yurt içi ve yurt dışında turizm ile ilgili her alanda araştırmalar ve uygulamalar yapmak, bu konularda kongreler, sempozyumlar ve seminerler düzenlemek, projeler geliştirmek, turizm alanında eğitim ve danışmanlık hizmetleri vermek, üniversite-sektör iş birliğini geliştirmektir.

Merkezin faaliyet alanları şunlardır:

- Kayseri ve civarı başta olmak üzere tüm Kapadokya Bölgesi ile ülkemizin ulusal ve uluslararası platformlarda tanıtımına akademik düzeyde katkılar sunmak, yurt içindeki ve yurt dışındaki benzeri amaçlarla kurulmuş merkezler, üniversiteler ve enstitülerle iş birliği yapmak.
- Turizm alanında ulusal ve uluslararası düzeyde konferans, kongre, sempozyum, panel, sergi ve her türlü bilimsel toplantılar, çalıştaylar ve eğitim seminerleri düzenlemek ve bu tür etkinliklere katılmak.
- İlgili mevzuat çerçevesinde, kamu ve özel kuruluşlara turizm alanında danışmanlık yapmak, araştırma, eğitim ve uygulama hizmeti vermek.
- Öğrencilerin turizm ile ilgili konularda yaptığı yüksek lisans ve doktora çalışmalarına destek vermek, gerekli altyapıyı sağlayarak uzman insan gücü yetiştirmek. Bu öğrencilere yönelik seminerler düzenlemek.
- Merkezin amaçlarına uygun diğer çalışmalarda bulunmak.

Merkez Müdürlüğümüz misyonumuz doğrultusunda, Üniversitemiz YouTube kanalından 20.04.2022 Tarihinde "Geleceğin Turizmi" konulu konferans düzenlemiştir. Konferansa Dr. Cem KINAY konuşmacı olarak katılım sağlamıştır.

KAYSERİ ÜNİVERSİTESİ
TURİZM ÇALIŞMALARI UYGULAMA VE ARAŞTIRMA MERKEZİ

**GELECEĞİN
TURİZMİ**

Dr. Cem KINAY
KONUŞMACI

20 NİSAN 2022 / ÇARŞAMBA 15:00 Youtube / Kayseri Üniversitesi

Dil Öğretimi Uygulama ve Araştırma Merkezi

Kayseri Üniversitesi Dil Öğretimi Uygulama ve Araştırma Merkezi 19.01.2022 tarihli ve 31724 sayılı Resmi Gazete’de yayınlanan yönetmelik ile kurulmuştur. Türkiye’nin artan bölgesel etkinliği ile doğru orantıda artan Türkçe öğrenme talebine ve yine bununla bağlantılı olarak Türkiye’nin uluslararası alanda yükseköğretimin merkezi konumuna gelmesi ile başta üniversitemize gelen uluslararası öğrencilere Türkçe öğretimi yapmak ve bunun dışında çeşitli kurslar ve seminerler düzenlemek suretiyle isteyenleredünya dillerinden ihtiyaç duyulanları öğretmek; Türkiye’yi, Türk kültürünü ve Türk dilini tanıtmaktır.

Merkezin faaliyet alanları şunlardır:

- Yurt içinde ve yurt dışında başta Türkçe olmak üzere Osmanlıca ve diğer dünya dillerinden ihtiyaç duyulanları öğretmek; Türkiye’yi ve Türk kültürünü tanıtmak amacıyla birimler oluşturmak.
- Üniversiteler ve ilgili kamu kurum ve kuruluşları ile başta Türkçe olmak üzere diğer dünya dillerinden ihtiyaç duyulanların öğretimi konusunda çalışmalar yaparak ortak eğitim-öğretim, araştırma, uygulama ve yayın faaliyetlerinde bulunmak.
- Başta Türkçe olmak üzere diğer dünya dillerinden ihtiyaç duyulanların eğitimi ve öğretimi konusunda programlar hazırlayıp yöntemler geliştirmek, bu konu ile ilgili yurt içindeki ve yurt dışındaki çeşitli kurum ve kuruluşlarla ortak çalışmalar yapmak.
- Türk dili başta olmak üzere diğer dünya dillerinden ihtiyaç duyulanları öğreten, Türkiye’yi ve Türk kültürünü tanıtan film, ses ve görüntülü kasetler hazırlamak; kitap, dergi, bülten, rapor, proje, broşür yayımlamak.
- Yurt dışında yaşayan Türkleri ve akraba toplulukları yurt içinde ve/veya yurt dışında temsil eden kurum ve kuruluşlarla işbirliği yaparak Türk dilinin ve Türk kültürünün zenginleşmesine katkıda bulunmak.
- Üniversiteler arası işbirliği protokolleri kapsamında, yurt dışından gelen öğrenci ve akademisyenler ile Türkiye dışına çıkacak öğrenci ve akademisyenlere ilgili ülkelerin dilini öğretmek.
- Türkçe ve diğer dünya dillerine yönelik dil sınavları düzenlemek, ilgili mevzuat hükümleri kapsamında dil yeterlilik belgesi vermek.
- İlgili mevzuat hükümleri kapsamında Türkçeye ve Türk kültürünün tanıtımına hizmet eden başarılı kişilere ödüller vermek.
- Dil kursları ve Avrupa Birliği ölçütlerine göre dil sınavları hazırlamak ve düzenlemek.



2021 yılında merkezin faaliyetleri aşağıda sıralanmıştır:

- 24 Ocak 2022 tarihinde yabancılara Türkçe öğretimi sertifika programı düzenlenmiştir. İlgili program çerçevesinde 17 eğitimeye sertifikaları verilmiştir.
- 17 Ekim 2022 tarihinde üniversitemize kayıt yaptıran uluslararası öğrencilere Türkçe Yeterlik sınavı uygulanmıştır. 10 öğrenciye sınavları sonucu sertifikaları verilmiştir.

KAYSERİ ÜNİVERSİTESİ
Sürekli Eğitim Uygulama ve Araştırma Merkezi

YABANCI LARA TÜRKÇE ÖĞRETİMİ
SERTİFİKA PROGRAMI
ONLINE
KOORDİNATÖR
Öğr.Gör. Yüksel BALDIK
EĞİTİM BAŞLANGIÇ TARİHİ
24 OCAK 2022
EĞİTİM SÜRESİ
50 SAAT

KİMLER KATILABİLİR ?

- Edebiyat Fakültesi Türkçe Eğitimi, Yabancı Diller Eğitimi Sınıf Öğretmenliği ve Dilbilim lisans programları mezunları veya 3-4. sınıf öğrencileri.
- Hali hazırda bir eğitim kurumunda Türkçe dersi veren öğretmenler.

AYRINTILI BİLGİ VE BAŞVURU İÇİN

<http://kaysem.kayseri.edu.tr/> kaysem@kayseri.edu.tr
0352 504 38 38 / 42340 Kayseri Üniversitesi Teknik Bilimler MYO Talas / KAYSERİ

KAYSEM
KAYSERİ ÜNİVERSİTESİ SÜREKLİ EĞİTİM UYGULAMA VE ARAŞTIRMA MERKEZİ

TÜRKÇE YETERLİK SINAVI

SON BAŞVURU
16 EKİM 2022

SINAV TARİHİ
17 EKİM 2022

SINAV SAATİ
10:00

SINAV YERİ
Kayseri Üniversitesi Kayuzem Binası
Sınıf No:1

AYRINTILI BİLGİ VE BAŞVURU İÇİN

<http://kaysem.kayseri.edu.tr/> kaysem@kayseri.edu.tr
0352 504 38 38/42340

LISTENING, WRITING, SPEAKING, READING

Ata Tohumu Uygulama Ve Araştırma Merkezi

Ata Tohumu Uygulama ve Araştırma Merkezi; 23 Ağustos 2021 tarihli ve 31577 sayılı Resmî Gazete’de yayınlanan yönetmelik ile kurulmuştur. Gıda ve tarımın vazgeçilmez temel hammaddeleri olan bitki genetik kaynaklarının önemi ve değeri her geçen gün artmaktadır. Eski yerel çeşitler ve popülasyonlar; buldukları bölgelerin iklim ve toprak koşullarına yüksek derecede uyum sağladıkları, hastalık ve zararlılarına direnç kazandıkları için son derecede değerli genetik kaynaklardır. Ayrıca, birçok kalite öğelerini de bünyelerinde barındırmaktadırlar. Tüm dünyada, modern çeşitlerin ve özellikle F1 hibrit çeşitler yaygınlaştığı için üreticiler her yıl düzenli olarak satın almak zorunda kalmaktadırlar. Bu durum tohum temininde sürekli olarak dışa bağımlılık oluşturmaktadır. Bu nedenle, yöresel çeşitlerinin yetiştiriciliği terk edilmiş ve bu değerli yerel kaynaklarımız kaybolmaya başlamıştır. Son yıllarda, Kayseri ve yöresinde de sebze tarımında F1 hibrit fideler kullanılmaya başlamıştır. Bu durum, her sene yeniden tohum ve buna bağlı olarak fide alımı ihtiyacına sebep olmaktadır. Bilindiği üzere sebzeler tek yıllık bitkiler oldukları için, verimli ve nitelikli yeni çeşitlerin piyasaya girmesiyle eski yerel çeşitlerin yetiştiriciliği hızla terkedilmekte, zaman içinde de tamamen ortadan kalkması ve kaybolma tehlikesi ile karşı karşıya kalınmaktadır. Merkezimiz kapsamında yürütülecek faaliyetler ile teknolojik ve standartlara uygun, sistematik altyapısı oluşturulmuş, sürdürülebilir ATA Tohumu Uygulama ve Araştırma Merkezi ile gün geçtikçe varlıkları azalan yerel sebze tohumlarının toplanması, morfolojik ve moleküler karakterizasyonları, rejenerasyonu, muhafazası ve yeniden üretime kazandırılması hedeflenmektedir. Merkezimiz bünyesinde bulunan seralarımızda gerek kendi öğrencilerimize gerekse de diğer üniversitelerden gelen öğrencilere staj ve uygulama yapma olanağı da sunulacaktır. Kayseri Üniversitesi ATA Tohumu Uygulama ve Araştırma Merkezi bünyesinde hem öğrencilerimize hem de sektör ile ilgili bireylere yönelik teorik ve uygulamalı olarak çeşitli eğitim ve seminerler düzenlenecektir.

Merkezin amaçları şunlardır:

- Tarımsal üretim alanında ata tohumlarından sebze fidesi üretiminde uygulamalı araştırma ve geliştirme faaliyetleri yürütmek.
- Tohum ve diğer tüm bitkisel üretim materyallerinin ıslahı, iyileştirilmesi, adaptasyonu ve üretimi konusunda çalışmalar yapmak.
- Tarım sektörünün öncelikli konularına yönelik ulusal ve uluslararası düzeyde uygulamalı araştırma ve geliştirme projeleri yapmak.
- Tarım sektöründe özellikle ata tohumları ile fide üretimi endüstrisine ürün geliştirme konularında yüksek nitelikli araştırma ve geliştirme desteği vermek, ulusal sebze fide endüstrisinin rekabet gücünü arttırmaya katkı sağlamak.
- Tarımsal çerçeve içerisinde sebze yetiştiriciliği ve ata tohumları ile sebze fidesi üretimi konularında araştırma yapmak, bilgi üretmek, veri tabanları oluşturmak, aydınlatıcı toplantı ve yayınlar yapmak, yarışmalar düzenleyip ödüller vermek.
- Türkiye'nin sebze fidesi üretimi alanında ve buna bağlı olarak ata tohumları katma değerini yükseltmek gibi ulusal politikalarının belirlenmesine katkıda bulunmak, bu amaçla ulusal düzeyde kamu ve özel sektör kurum ve kuruluşları ile iş birliği yapmak.

2022 yılında merkezin faaliyetleri aşağıda sıralanmıştır:

- Merkez müdürümüz Dr. Öğr. Üyesi Nihat Yılmaz, ATA tohumlarımızın ve tarımın yaygınlaştırılması ve öneminin genç nesillere aktarılabilmesi hususunda yapılabilecekler ile ilgili Erciyes Koleji eğitmenleri ile istişarede bulundu.



- ATA Tohumu Uygulama ve Araştırma Merkezimizde, ORAN Kalkınma Ajansı ile birlikte yürütülmekte olan ATA Tohumu Araştırma, Uygulama ve Fide Üretim Merkezi Projesi Eğitimleri kapsamında kırsal kesimlerde yaşayan kadın girişimcilere eğitim verilerek, sertifikaları takdim edilmiştir.



5.5. Toplumsal Katkı Akademileri

Üniversitemizde toplumsal katkı faaliyetleri kapsamında Aşçılık, Gıda ve Sanat Akademisi bulunmaktadır.

Aşçılık Akademisi

Develi Hüseyin Şahin Meslek Yüksekokulu Aşçılık Programı öğretim elemanlarının katkılarıyla kurulmuştur.

2022 yılında:

- Üniversitemiz ve Kocasinan Belediyesi işbirliğiyle düzenlenen aşçılık akademisi programı kapsamında ev hanımlarına yönelik temel pratik mutfak bilgilerini içeren konularda eğitimler düzenlenmiştir.



- Dünya mutfakları dersi kapsamında; Ayşe Yahya Fatma Kocatürk Mesleki ve Teknik Anadolu Lisesi öğrencileri öğrencilerimiz ile birlikte uygulama yaptı.



- Develi Kadın Girişimciler Kooperatifi üyeleri ile işbirliği konusunda görüşme yapıldı. Develi Gastronomisi ve yerel ürünlerin üretimi konusunda fikir alışverişinde bulunuldu.



Gıda Üretim Akademisi

Üniversitemiz; Gıda Çalışmaları Uygulama ve Araştırma Merkezi bünyesinde gerçekleştirilen “Gıda Üretim Akademisi” çalışmalarıyla üniversitelerin temel sorumluluklarından biri olan toplumsal katkı alanında faaliyetler sürdürmektedir.

Sanat Akademisi

Her kültür ve medeniyet, kendine özgü sanatsal bir sembolizm anlayışı geliştirmiştir, karakterini ortaya koymak, iz bırakmak, gelecek nesillere mesaj verme çabası, sanatın ortaya çıkışında önemli bir yere sahiptir. Ülkemiz kültür ve medeniyetinde sanat, hayatın her alanına girmiştir; ev mimarisinden, çeşmelere su kemerlerine, camilerden kamu binalarına, medreselerden kitaplara kadar istisnasız her planda vardır. Meydana getirilen eserler, hayat tarzının, içtimâî düzenin, inancın, dünya görüşünün, kültür ve medeniyetin yansımasıdır.

Yaşamak ve üretmek için gerekli olanları elde etmekten başka, insanoğlunun en çok istediği şey geriye kendisinden bir iz bırakmaktır; bir medeniyetin veya bir toplumun kültürünün göstergesi olan sanat, aynı zamanda toplumların geleceğe bıraktığı izlerdir. İlk insanlardan bugüne bizler tarihteki milletleri bu eserlerinden tanırız. Bu sebeple her medeniyet gücünü simgelemek, kalıcı olmak, yaşadıklarından bir iz bırakmak, en önemlisi kültürlerini, inançlarını, duygularını ve değerlerini aktarmak adına sanat eserleri üretmiştir. Şehirler de medeniyetlerin aynasıdır. Her bir karışı Türk-İslâm medeniyetinin zengin ve görkemli eserleriyle süslenmiş, kültür ve sanatta, estetik ve zarafette zirveye ulaşmış, Kayseri’de, medeniyetin kadim değerlerini kucağında barındırmış ve bugünümüze ayna tutmuştur. Tarih boyunca her alanda yetiştirdiği birbirinden değerli ustalarla bulunduğu coğrafyaya şekil ve yön vermeyi başarmıştır.

Hangi medeniyet ve millete ait olursa olsun en iyi şekilde koruyarak bizlere emanet edilen bu tarihi dokunun, gelecek nesillere korunarak aktarılması konusunda hassasiyet göstermek, bizler için de önemli bir sorumluluktur. Hem geleneksel yöntemlerle hem de akademik programlar yoluyla bu sanatlarımızı sahiplenen, geleceğe taşıyan sanatçılarımızın sahiplenilmesi kadar bu eserlerin kayıt altına alınması, sanatçılarımızın gelecek nesillerle tanıştırılmasına da özel bir önem vermekteyiz. Milli değerlerimizi koruyup, yaşatmak, bu zenginliklerimize sahip çıkmak bizim için, hem millî hem de evrensel bir görev.

Sanatın manası, yaşamdaki güzellikleri görmeye vesile olmaktır. Üniversitemiz bünyesinde Anadolu, Mezopotamya, Doğu Akdeniz havzasındaki medeniyet birikiminden yararlanarak, gelecek nesillere mevcut kültür-sanat değer ve zenginliklerini aktarmaya yönelik faaliyetler gerçekleştirmek amaçlı “Sanat Akademisi” kurulmuştur. Sanat akademisi düzenlemekte olduğu çeşitli söyleşi ve sanat atölyeleri ile akademisyen, sanatçı, öğrenci ve alanla ilgilenen herkesi aynı çatı altında toplamayı hedeflemektedir.

2022 Faaliyet dönemi içerisinde;



2021 Öğr. Gör. Emine Türkarıslan koordinatörlüğünde Üniversitemiz, Talas Belediyesi ve Talas Tanıtım Sosyal Yardımlaşma ve Dayanışma Derneği işbirliğinde; 17.03.2022-21.03.2022 tarihleri arasında Kirkit'in Sesi Çivici Ailesi Özel Koleksiyonundan Anadolu Çuval, Heybe ve Beşikler Sergisi düzenlenmiştir.

17.03.2022 İKAF' 22 etkinlikleri kapsamında Öğr. Gör. Emine Türkarşlan ebru sanatı konulu workshop düzenledi.



25.03.2022 Teknoloji Bağımlılığı Farkındalık Etkinlikleri kapsamında; teknoloji bağımlılığına konusunda farkındalık oluşturmak üzere, "Sanata Bağımlı Ol" sloganı ile etkinlik düzenlendi. Öğr. Gör. Emine Türkarşlan tarafından ebru sanatı hakkında öğrencilere bilgiler aktarıldı. Öğrenciler tarafından cep telefonlarının kullanılmadığı etkinlik süresi boyunca, temel ebru tekniklerini tanıyarak özel boyalarla fırça, tarak ve biz kullanarak ebru desenleri yapma fırsatı yakaladılar.

21.05.2022- 22.05.2022 tarihleri arasında Cumhurbaşkanlığı İletişim Başkanlığı tarafından gençlere yönelik düzenlenen; Devlet Teşvik Günleri kapsamında Üniversitemiz tanıtım standında "El Sanatları Ürün Sergisi" açılmıştır.



20.06.2022-21.06.2022 tarihleri arasında Üniversitemiz ve Niğde Ömer Halisdemir Üniversitesi ortaklığında "II. Uluslararası Sanat ve Tasarım Araştırmaları Kongresi" düzenlenmiştir.



KAYÜ FM’de Öğr. Gör. Emine Türkarslan’ın sunumuyla Sanat Söyleşileri programı başlamıştır.

15 Aralık 2022 tarihli Sanat Söyleşileri programımızın ilk konuğu Ressam Özgecan Eraydın oldu.

23.12.2022 tarihli KAYÜ FM Sanat Söyleşileri programımızın konukları Şan, Yan Flüt, Piyano Eğitmeni Tuğba Işıldak Tezcan ile Ali Salih Köse oldu.



29.12.2022 tarihli KAYÜ FM Sanat Söyleşileri programımızın konuğu mimar İsmail Ruhlukürkçü oldu.





5.6. KAYÜ FM Kayseri Üniversitesi Radyosu

Kayseri Üniversitesi Teknik Bilimler MYO Radyo-Televizyon Teknolojisi Programcılığı Uygulama Platformu olan ve Üniversitemizin Kayseri'ye, Türkiye'ye ve Dünyaya açılan kapısı KAYÜ FM yerelde 100.8'de ve internet üzerinden de <http://radyo.kayseri.edu.tr> linki üzerinden yayın vermektedir.



KAYÜ FM stüdyosu

Kayseri Üniversitesi Teknik Bilimler MYO Radyo-Televizyon Teknolojisi Programcılığı Uygulama Platformu olan ve Üniversitemizin Kayseri'ye, Türkiye'ye ve Dünyaya açılan kapısı KAYÜ FM yerelde 100.8'de ve internet üzerinden de <http://radyo.kayseri.edu.tr> linki üzerinden yayın vermektedir.



7 Ocak 2022 tarihinde Dış İlişkiler Ofisi Başkanı Dr. Öğr. Üyesi Ekin ASLAN, KAYÜ' de gündem programında Dış İlişkiler Ofisi faaliyetleri hakkında bilgiler verdi.

21 Ocak 2022 Tarihinde Canan APAK'ın sunumuyla KAYÜ' de gündem programının konuğu, Develi Sosyal ve Beşeri Bilimler Fakültesi Doç. Dr. Fatih BALCI oldu.



Erciyes Teknopark A.Ş. Genel Müdürü Serhat DALKILIÇ 28 Ocak 2022 Tarihli KAYÜ' de gündem programında, Emel DURSUN'un spikerliğinde sohbet tadında bir program gerçekleştirildi.

Bellona Genel Müdürü Mustafa KARAMEMİŞ 4 Şubat 2022 tarihinde KAYÜ' de gündem programının konuğuydu.



11 Şubat Cuma günü KAYÜ' de gündem programının konuğu Doç. Dr. Tuğba Andaç Güzel'di.

Kayseri Erciyes A.Ş. Yönetim Kurulu Başkanı Dr. Murat Cahid Cıngı, 18 Şubat 2022 tarihinde, KAYÜ' de gündem programının konuğuydu.



KAYÜ'de gündem programımızın 25.02.2022 tarihli konuğu Kayseri Melikgazi Belediyesi Başkanı Dr. Mustafa Palancıoğlu oldu.



KAYÜ'DE GÜNDEM programımızın 4 Mart Cuma günü konuğu Kayseri Sanayi Odası Yönetim Kurulu Başkanı Mehmet Büyüksimitci program konuğuydu.

KAYÜ'DE Gündem programı Muhasebeciler Haftası 7 Mart 2022 özel konuğu, Kayseri Serbest Muhasebeci Mali Müşavirler Odası Başkanı Ali Yedikaya oldu.



KAYÜ'DE gündem programımızın 11.03.2022 tarihli konuğu; Kayseri Üniversitesi Kadın ve Aile Çalışmaları Uygulama ve Araştırma Merkezi Müdürü Doç. Dr. Nadide Sevil Tülüce oldu.

KAYÜ'DE gündem programımızın 18.03.2022 tarihli konuğu; Kayseri Üniversitesi Develi Sosyal ve Beşeri Bilimler Fakültesi Tarih Bölümü Dr. Öğr. Üyesi Mehtap Başarır oldu.





KAYÜ'DE Gündem programımızın 25.03.2022 tarihli konuğu; Kayseri Ticaret Odası Yönetim Kurulu Başkanı Ömer Gülsoy'du.

KAYÜ'DE GÜNDEM programımızın 1 Nisan 2022 tarihli konukları; Kayseri İl Kültür ve Turizm İl Müdür Dr. Öğr. Üyesi Şükrü Dursun ve 75. Yıl İl Halk Kütüphanesi Müdürü Aslıhan Uygun oldu.



8-22 Nisan Turizm Haftası vesilesi ile Üniversitemiz rektörü Prof. Dr. Kurtuluş Karamustafa 21 Nisan 2022'de stüdyo konuğumuz oldu.

Ramazan ayı süresince hafta içi her gün 17.00-18.00 saatleri arasında “Ramazan Sohbetleri” programı gerçekleştirildi. Programa üniversitemiz Develi İslami İlimler Fakültesi’nin değerli hocaları konuk olarak katıldılar.



Ramazan Sohbetleri 1.bölüm konuğu Prof. Dr. Lütfullah Cebeci oldu.

Ramazan Sohbetleri 2.bölüm konuğu Dr. Öğr. Üyesi Yasin İPEK oldu.



Ramazan Sohbetleri 3.bölüm konuğu Doç. Dr. İsmail YILDIRIM oldu.

Ramazan Sohbetleri 4.bölüm konuğu Doç. Dr. Halil İbrahim TURAN oldu.





Ramazan Sohbetleri 5.bölüm konuğu Dr. Öğr. Üyesi Mustafa Tural oldu.



Ramazan Sohbetleri 6.bölüm konuğu Dr. Öğr. Üyesi Ümit Harun Akkaya oldu.



Ramazan Sohbetleri 7.bölüm konuğu Prof. Dr. Zeki Tekin oldu.

Ramazan Sohbetleri 8.bölüm konuğu Öğr. Gör. Ercihan Ülger oldu.





Ramazan Sohbetleri 9.bölüm konuğu Doç. Dr. Nazım Büyükbaş oldu.

Ramazan Sohbetleri 10. bölüm konuğu Doç. Dr. Mehmet Dalkılıç oldu.



Ramazan Sohbetleri 11.bölüm konuğu Doç. Dr. Selahattin Aldemir oldu.

Ramazan Sohbetleri 12.bölüm konuğu Doç. Dr. M. Bahaeddin Yüksel oldu.





Tercih Rehberi Programımız 1-5 Ağustos Tarihleri arasında her sabah saat 10.00'da Fakülte ve yüksekokullarımız bölüm başkanları katılımı ile gerçekleştirildi.



Bünyan Meslek Yüksekokulu



İncesu Meslek Yüksekokulu



Pınarbaşı Meslek Yüksekokulu



Sosyal Bilimler Meslek Yüksekokulu



Tomarza Meslek Yüksekokulu



Yahyalı Meslek Yüksekokulu



Yeşilhisar Meslek Yüksekokulu



Mühendislik, Mimarlık ve Tasarım Fakültesi

Her hafta pazartesi saat 12.30'da; Doç.Dr. Salih Doğan ve Doç.Dr. Mustafa Aydınbelge tarafından Sağlık Köşesi programı düzenlenmektedir.





27.12.2022 tarihinde Kıymetli Eller programımızın ilk bölümünde; İncesu Kaymakamı Aydın Göçer, İncesu Kadın Kooperatifi Yönetim Kurulu Başkanı Taybe Genel ve İncesu Sağlık Hizmetleri MYO Müdürü Dr. Öğr. Üyesi Ali Kaplan ile İncesu Kalkınma ve Dayanışma Kadın Girişimi Üretme ve İşleme Kooperatifi'nin faaliyetleri tanıtıldı.

30 Aralık 2022 tarihinde Kıymetli Eller programımızın konukları; Tomarza Kaymakamı Metin Eyyüpkoca, Tomarza Belediye Başkanı Davut Şahin ve Tomarza Kadın Kooperatifi Yönetim Kurulu Başkanı Mevlana Cam ile ilçedeki faaliyetler tanıtıldı.



6. Yönetim ve İç Kontrol Sistemi

2021/2022 Kamu İç Kontrol Standartlarına Uyum Eylem Planı izleme ve değerlendirme aşamasında olup, 2023/2024 planına esas olacak şekilde çalışmalar devam etmektedir.

II. AMAÇ VE HEDEFLER

A- TEMEL POLİTİKALAR VE ÖNCELİKLER

Kayseri Üniversitesi misyon ve vizyonunda belirttiği hedeflere ulaşmak, stratejik planında belirlediği amaç ve hedefleri gerçekleştirmek için aşağıda belirtilen temel değerleri benimsemiştir.

Temel Değerlerimiz;

- Türkiye Cumhuriyeti'nin temel ilke ve değerlerine sadakat,
- Milli ve manevi değerlere bağlılık,
- Ehliyet ve liyakat,
- Yapılan işlerde şeffaflık,
- Hoşgörü, nezaket, saygı,
- Birlik, beraberlik, katılımcılık,
- Öğrenci odaklılık,
- Yenilikçilik ve yaşam boyu öğrenme.

B- İDARENİN STRATEJİK PLANDA YER ALAN AMAÇ VE HEDEFLER

Tablo 73: Amaç ve Hedefler Tablosu

AMAÇ 1. Eğitim ve öğretim kalitesini geliştirerek ihtiyaç duyulan nitelikli insan gücünü yetiştirmek	
Hedef	1.1 Öğrenme ve sosyal yaşam ortamları geliştirerek, öğrencilerin akademik ve bireysel gelişimini desteklemek.
	1.2 Öğretim programlarının etkinlik ve verimliliklerini artırmak.
	1.3 Öğretimi derslik dışına taşımak ve deneysel yöntemleri geliştirmek.
	1.4 Öğretim elemanlarının niteliğini geliştirmek.
	1.5 Öğrenci değişim programları için altyapı oluşturmak.
AMAÇ 2. Üniversitenin değişen koşullara uyumunu sağlayacak kurumsal kapasite ve kültür altyapısını oluşturmak	
Hedef	2.1 Üniversitenin tanınırlığını artırmak.
	2.2 Yerleşkelerin altyapı ve fiziksel olanaklarını iyileştirmek.
	2.3 Yönetim bilişim alt yapısını oluşturmak.
	2.4 Aidiyet ve bağlılık duygusunu geliştirmek.
AMAÇ 3. Toplumun farklı kesimleri ile işbirliği içerisinde girişimci ve proje odaklı çalışmayı benimsemek ve akademik faaliyetlerde bulunmak	
Hedef	3.1 Öğretim elemanlarının ve akademik faaliyetlerin sayısını artırmak.
	3.2 Proje üretme kültürünü oluşturmak ve yaygınlaştırmak.
	3.3 Üniversitenin üretme potansiyelini ekonominin ve toplumun yararına sunmak.

C- DİĞER HUSUSLAR

Kayseri Üniversitesinin stratejik planında belirlediği amaç ve hedefleri gerçekleştirmek için tespit etmiş olduğu performans göstergelerinden temel olanları aşağıda belirtilmiştir

Tablo 74: Temel Performans Göstergeleri

TEMEL PERFORMANS GÖSTERGELERİ
Yeni/yenilenen derslik ve laboratuvar oranı.
Staj/uygulama faaliyetleri için protokol veya anlaşma yapılan kurum/kuruluş sayısı.
İş dünyasının katılımı ile gerçekleşen etkinlik sayısı.
Öğretim elemanı başına düşen öğrenci sayısı.
Öğretim elemanlarının katılım sağladığı bilimsel etkinlik sayısı.
Öğretim elemanı başına düşen bilimsel yayın sayısı.
Öğretim elemanlarının katıldığı veya yaptığı tanıtıcı etkinlik (seminer, çalıştay, konferans, yayın, proje gibi) sayısı.
Üniversitenin merkez kampüsünün belirlenerek projelendirilmesi, altyapı ve hizmet binalarının tamamlanması.
Bilgi işlem fiziksel altyapısının tamamlanması.
Mezun bilgi sistemine kayıtlı mezun oranı.
Lisansüstü tezlerden üretilen yayın sayısı.
Üniversite-sanayi iş birliği konusunda düzenlenen faaliyet sayısı.
Üretilen proje sayısı.
Üniversite bünyesinde üretilen ve/veya geliştirilen ürün çeşidi (bitkisel ve hayvansal ürünler gibi).
Patent ve faydalı model sayısı.

III. FAALİYETLERE İLİŞKİN BİLGİ VE DEĞERLENDİRMELER

A- MALİ BİLGİLER

1. Bütçe Uygulama Sonuçları

Faaliyet Düzeyinde Gerçekleşen Bütçe Giderleri

Üniversitemizin bütçesi faaliyetlere göre ayrılmaktadır. 2022 mali yılında gerçekleşen harcamaların faaliyet düzeyine göre dağılımı Tablo 75’de gösterilmiştir.

Tablo 75: 2022 Yılı Program,Alt Program ve Faaliyet Düzeyinde Harcama Tablosu

PROGRAM SINIFLANDIRMASI	2022				
	Ödenek	Yılsonu Toplam Ödenek	Gerçekleşme	Gerçekleşme /Ödenek (%)	Gerçekleşme /Toplam Ödenek (%)
ARAŞTIRMA, GELİŞTİRME VE YENİLİK	337.000	992.213	992.213	294	100
YÜKSEKÖĞRETİMDE BİLİMSEL ARŞ. VE GEL.	337.000	992.213	992.213	294	100
Yükseköğretim Kurumlarının Bilimsel Arş. Proje	337.000	992.213	992.213	294	100
YÜKSEKÖĞRETİM	79.476.000	144.654.045	135.082.429	170	93
ÖN LİSANS, LİSANS VE LİSANSÜSTÜ EĞİTİM	78.612.000	138.495.435	131.460.661	167	95
Doktora Öğrencilerine Yönelik Burs Hizmetleri	0	276.300	199.800	-	72
Doktora ve Tıpta Uzmanlık Eğitimi	713.000	2.405.431	2.350.253	330	98
Yükseköğretim Kurumları Bilgi ve Kültürel Kaynaklar ile Sportif Altyapının Geliştirilmesi Hiz.	527.000	1.745.091	1.729.638	328	99
Yükseköğretim Kurumları Birinci Öğretim	77.252.000	131.606.771	125.020.782	162	95
Yükseköğretim Kurumları İkinci Öğretim	120.000	1.430.627	1.311.435	1.093	92
Yükseköğretim Kurumları Tezsiz Yüksek Lisans	0	504.089	384.501	-	76
Yükseköğretim Kurumları Uzaktan Eğitim	0	488.466	427.002	-	87
Yükseköğretim Kurumları Yaz Okulları	0	38.660	37.249	-	96
YÜKSEKÖĞRETİMDE ÖĞRENCİ YAŞAMI	864.000	6.158.610	3.621.768	419	59
Yükseköğretimde Beslenme Hizmetleri	660.000	5.088.500	2.918.152	442	57
Yükseköğretimde Kültür ve Spor Hizmetleri	122.000	384.900	353.374	290	92
Yükseköğretimde Öğr. Yaşamına İlişkin Diğer Hiz.	82.000	685.210	350.241	427	51
YÖNETİM VE DESTEK PROGRAMI	13.126.000	27.863.416	22.885.336	174	82
TEFTİŞ, DENETİM VE DANIŞMANLIK HİZMETLERİ	19.000	24.670	231	1	1
Hukuki Danışmanlık ve Muhakemat Hizmetleri	19.000	24.670	231	1	1
ÜST YÖNETİM, İDARİ VE MALİ HİZMETLER	13.107.000	27.838.746	22.885.105	175	82
Bilgi Teknolojilerine Yönelik Faaliyetler	2.054.000	2.436.620	1.759.614	86	72
Engellilerin Erişebilirliğinin Sağlanması	500.000	500.000	0	0	0
Genel Destek Hizmetleri	4.837.000	10.618.105	10.152.401	210	96
İnşaat ve Yapı İşlerinin Yürütülmesi	224.000	2.536.390	2.492.061	1.113	98
İnsan Kaynakları Yönetimine İlişkin Faaliyetler	2.792.000	4.058.041	3.819.196	137	94
Özel Kalem Hizmetleri	629.000	192.265	115.078	18	60
Strateji Geliştirme ve Mali Hizmetler	174.000	1.050.395	1.035.336	595	99
Yükseköğretimde Öğrencilere Yönelik İdari Hiz.	1.897.000	6.446.930	3.511.419	185	54
NET TOPLAM	92.939.000	173.509.674	158.959.978	171	92

Tablo 76: Ekonomik Sınıflandırma Düzeyinde 2022 Yılı Ödenek ve Harcama Verileri

EKONOMİK KOD	BAŞLANGIÇ ÖDENEĞİ			YILSONU TOPLAM ÖDENEK			GERÇEKLEŞME		
	HİZMET PROGRAMLARI TOPLAM	YÖNETİM VE DESTEK PROGRAMI	TOPLAM	HİZMET PROGRAMLARI TOPLAM	YÖNETİM VE DESTEK PROGRAMI	TOPLAM	HİZMET PROGRAMLARI TOPLAM	YÖNETİM VE DESTEK PROGRAMI	TOPLAM
<i>Personel Giderleri</i>	48.223.000	6.224.000	54.447.000	74.841.395	14.630.740	89.472.135	74.462.775	14.546.636	89.009.412
<i>Sosyal Güvenlik Kurumuna Devlet Primi Giderleri</i>	7.129.000	1.116.000	8.245.000	11.376.975	2.197.250	13.574.225	11.338.204	2.136.683	13.474.887
<i>Mal ve Hizmet Alım Giderleri</i>	5.959.000	1.527.000	7.486.000	25.348.922	6.788.926	32.137.848	18.008.149	3.306.865	21.315.013
<i>Faiz Giderleri</i>			0			0			0
<i>Cari Transferler</i>	0	1.759.000	1.759.000	276.300	1.766.500	2.042.800	199.800	1.583.288	1.783.088
<i>Sermaye Giderleri</i>	18.502.000	2.500.000	21.002.000	33.802.666	2.480.000	36.282.666	32.065.714	1.311.864	33.377.578
<i>Sermaye Transferleri</i>			0			0			0
<i>Borç Verme</i>			0			0			0
<i>Yedek Ödenekler</i>			0			0			0
BÜTÇE İÇİ TOPLAM KAYNAK	79.813.000	13.126.000	92.939.000	145.646.258	27.863.416	173.509.674	136.074.642	22.885.336	158.959.978
<i>Döner Sermaye</i>	9.670.000		9.670.000	0		0	2.933.850		2.933.850
<i>Özel Hesap</i>	1.254.349		1.254.349	0		0	432.711		432.711
<i>Diğer Bütçe Dışı Kaynak</i>			0			0			0
BÜTÇE DIŞI TOPLAM KAYNAK	10.924.349	0	10.924.349	0	0	0	3.366.561	0	3.366.561
GENEL TOPLAM	90.737.349	13.126.000	103.863.349	145.646.258	27.863.416	173.509.674	139.441.203	22.885.336	162.326.539

Tablo 77: Birim Düzeyinde 2022 Yılı Ödenek ve Harcama Verileri

KURUMSAL SINIFLANDIRMA	2022				
	Ödenek (TL)	Yılısonu Toplam Ödenek (TL)	Gerçekleşme (TL)	Gerçekleşme/Ödenek (%)	Gerçekleşme/Toplam Ödenek (%)
ÖZEL KALEM (REKTÖRLÜK)	966.000	1.460.778	1.307.090	135	89
ÖZEL KALEM (GENEL SEKRETERLİK)	56.000	263.820	245.000	438	93
İDARİ VE MALİ İŞLER DAİRE BAŞK.	24.173.000	53.848.580	48.722.513	202	90
PERSONEL DAİRE BAŞKANLIĞI	2.792.000	4.058.041	3.819.196	137	94
KÜTÜPHANE VE DOK. DAİRE BAŞK.	527.000	1.745.491	1.729.972	328	99
SAĞLIK, KÜLTÜR VE SPOR DAİRE BAŞK.	2.623.000	12.455.485	6.993.225	267	56
BİLGİ İŞLEM DAİRE BAŞK.	2.054.000	2.446.620	1.762.640	86	72
YAPI İŞLERİ VE TEKNİK DAİRE BAŞK.	10.726.000	22.700.858	20.426.581	190	90
ÖĞRENCİ İŞLERİ DAİRE BAŞK.	138.000	341.055	313.181	227	92
STRATEJİ GELİŞTİRME DAİRE BAŞK.	174.000	1.055.495	1.040.409	598	99
HUKUK MÜŞAVİRLİĞİ	19.000	24.670	231	1	1
SAFİYE ÇIKRIKÇIOĞLU MYO	3.122.000	5.071.079	5.064.928	162	100
YEŞİLHİSAR MYO	1.235.000	2.072.770	2.067.368	167	100
İNCESU MYO	860.000	1.531.990	1.523.948	177	99
MÜH. MİM. VE TASARIM FAKÜLTESİ	1.677.000	5.880.571	5.873.702	350	100
TEKNİK BİLİMLER MYO	7.797.000	11.184.668	11.158.488	143	100
MUSTAFA ÇIKRIKÇIOĞLU MYO	7.169.000	7.608.562	7.576.236	106	100
DEVELİ HÜSEYİN ŞAHİN MYO	3.820.000	7.535.645	7.521.661	197	100
TOMARZA MUSTAFA AKINCIOĞLU MYO	3.626.000	3.282.920	3.264.310	90	99
YAHYALI MYO	1.405.000	766.475	757.671	54	99
LİSANSÜSTÜ EĞİTİM ENSTİTÜSÜ	713.000	3.008.220	2.815.069	395	94
DEVELİ SOSYAL VE BEŞERİ BİLİMLER FAK	2.660.000	3.235.745	3.215.180	121	99
DEVELİ İSLAMİ İLİMLER FAKÜLTESİ	2.471.000	4.030.745	4.012.433	162	100
UYGULAMALI BİLİMLER FAKÜLTESİ	5.847.000	6.783.232	6.752.049	115	100
SOSYAL BİLİMLER MYO	2.645.000	3.766.418	3.745.027	142	99
BÜNYAN MESLEK YÜKSEKOKULU	1.481.000	2.887.635	2.884.624	195	100
PINARBAŞI MYO	1.797.000	2.835.360	2.803.056	156	99
UZAKTAN EĞİTİM UYGULAMA VE ARAŞTIRMA MERKEZİ (KAYUZEM)	6.000	436.856	383.937	6.399	88
SAĞLIK BİLİMLERİ FAKÜLTESİ	360.000	1.189.890	1.180.254	328	99
GENEL TOPLAM	92.939.000	173.509.674	158.959.978	171	92

Tablo 78: Ekonomik Sınıflandırma Düzeyinde Gelir Gerçekleşmeleri Tablosu

Gelirler				Açıklama	2022		
I	II	III	IV		Gelir Tahmini (TL)	Yılsonu Gerçekleşme (TL)	Gerçekleşme/Gelir Tahmini (%)
03				Teşebbüs ve Mülkiyet Gelirleri	369.000	4.511.780	1.222,7
03	1	2	29	Birinci Öğretimden Elde Edilen Gelirler	236.000	759.379	321,8
03	1	2	30	Sınav, Kayıt ve Bunlara İlişkin Diğer Hizmet Gelirleri	0	39.505	-
03	1	2	31	İkinci Öğretimden Elde Edilen Gelirler	133.000	1.591.136	1.196,3
03	1	2	32	Yaz Okulu Gelirleri	0	52.501	-
03	1	2	33	Tezsiz Yüksek Lisans Gelirleri	0	433.641	-
03	1	2	34	Tezli Yüksek Lisans Gelirleri	0	45.221	-
03	1	2	36	Sosyal Tesis İşletme Gelirleri	0	875.801	-
03	1	2	45	Uzaktan Öğretimden Elde Edilen Gelirler	0	488.464	-
03	1	2	99	Diğer hizmet gelirleri	0	1.255	-
03	6	1	99	Diğer Taşınmaz Kira Gelirleri	0	189.968	-
03	9	9	99	Diğer Çeşitli Teşebbüs ve Mülkiyet Gelirleri	0	34.909	-
04				Alınan Bağış ve Yardımlar ile Özel Gelirler	91.955.000	152.418.500	165,8
04	2	1	01	Hazine Yardımı	70.953.000	128.602.000	181,2
04	2	2	01	Hazine Yardımı	21.002.000	23.521.000	112,0
04	4	1	03	Kurumlardan Alınan Şartlı Bağış ve Yardımlar	0	40.000	-
04	4	2	04	Kişilerden Alınan Şartlı Bağış ve Yardımlar	0	26.000	-
04	5	1	13	YÖK Burs Destekleri	0	229.500	-
05				Diğer Gelirler	615.000	5.298.253	861,5
05	1	9	01	Kişilerden Alacaklar Faizleri	0	391	-
05	1	9	99	Diğer Faizler	0	931	-
05	2	6	16	Araştırma Projeleri Gelirleri Payı	0	655.213	-
05	3	2	99	Diğer İdari Para Cezaları	0	25.486	-
05	9	1	01	İrat Kaydedilecek Nakdi Teminatlar	0	7.548	-
05	9	1	06	Kişilerden Alacaklar	0	103.327	-
05	9	1	19	Öğrenci Katkı Payı Telif Gelirleri	615.000	2.486.601	404,3
05	9	1	99	Yukarıda Tanımlanmayan Diğer Çeşitli Gelirler	0	2.018.757	-
GENEL TOPLAM					92.939.000	162.228.533	174,6

1.1. Bütçe Giderleri

2021 yılı Merkezi Yönetim Bütçe Kanunu ile üniversitemize toplam 76.205.000-TL ödenek tahsis edilmiştir. 2022 yılı kesintili başlangıç ödeneği 92.939.000-TL olup %22 oranında artış olmuştur. 2021-2022 yılı ekonomik sınıflandırmanın birinci düzeyine göre başlangıç ödenekleri ve artış oranları Tablo 79 ve Grafik 3'te gösterilmiştir.

Tablo 79: 2020-2021 Yılı Bütçe Başlangıç Ödenekleri Tablosu

BÜTÇE ÖDENEKLERİ	2021	2022	ORAN
01-Personel Giderleri	36.208.000	54.447.000	50%
02-Sosyal Güvenlik Kurumlarına Devlet Primi Giderleri	5.697.000	8.245.000	45%
03-Mal ve Hizmet Alım Giderleri	6.632.000	7.486.000	13%
05-Cari Transferler	1.068.000	1.759.000	65%
06-Sermaye Giderleri	26.600.000	21.002.000	-21%
GENEL TOPLAM	76.205.000	92.939.000	22%

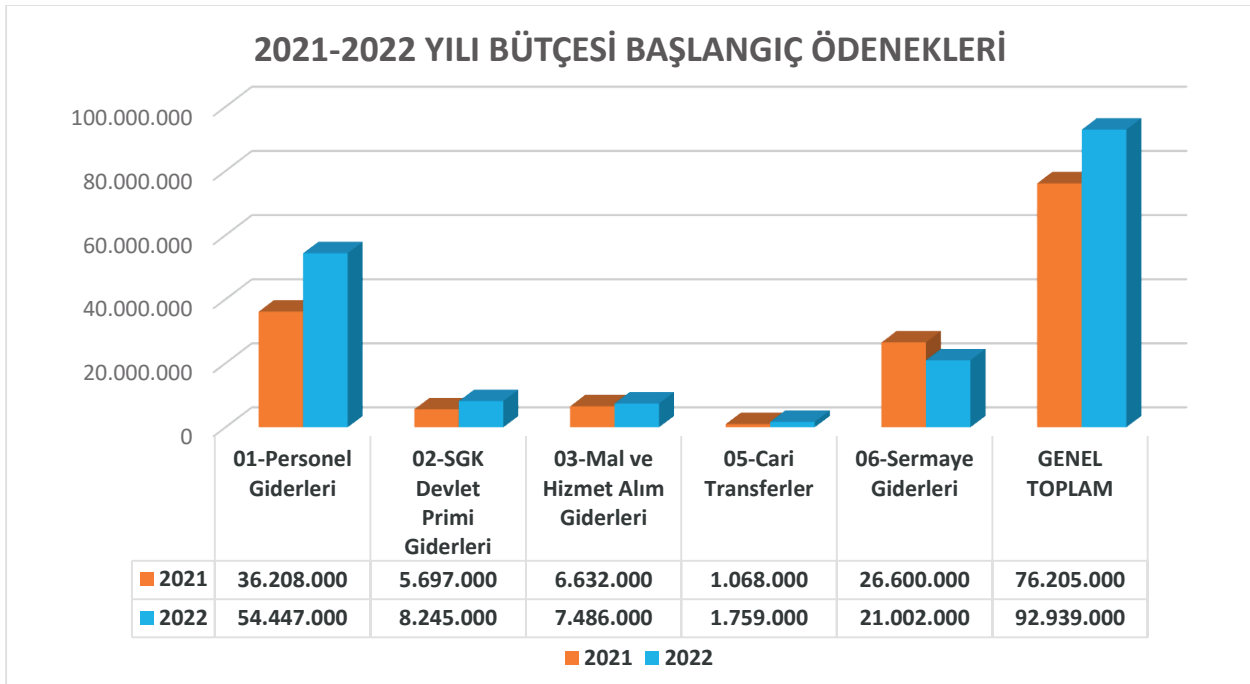

Grafik 3: 2021-2022 Yılı Bütçe Başlangıç Ödenekleri Grafiği

29.06.2022 tarih ve 7414 sayılı 2022 Yılı Merkezi Yönetim Bütçe Kanunu ile bağlı cetvellerinde değişiklik yapılmasına dair kanunun 1'inci maddesi kapsamında;

- 01-Personel Giderleri bütçe tertibine 22.051.035-TL,
- 02-Sosyal Güvenlik Kurumlarını Devlet Primi Giderleri bütçe tertibine 3.339.225-TL,
- 03-Mal ve Hizmet Alım Giderleri bütçe tertibine 17.423.000-TL, ek bütçe verilmiştir.
- Ek bütçeyle birlikte toplam üniversite bütçesi 135.752.260-TL olmuştur.
- Yıl içinde likit kaynaktan ve diğer gelirlerden toplam 37.757.414-TL ödenek eklemesi yapılmıştır.

2022 yılında yapılan eklemelerle üniversitemizin toplam bütçesi 173.509.674-TL olmuştur. 2022 mali yılı ekonomik düzeyde ödeneklerin son durumu Tablo 80'de gösterilmiştir.

Tablo 80: 2022 Yılı Ekonomik Düzeyde Ödeneklerin Son Durumu

BÜTÇE ÖDENEKLERİ	2022 YILI KBÖ	2022 YILI EK BÜTÇE	2022 TOPLAM BÜTÇESİ	2022 YIL İÇİ EKLENEN	2022 YILSONU BÜTÇESİ
01-Personel Giderleri	54.447.000	22.051.035	76.498.035	12.974.100	89.472.135
02-Sosyal Güvenlik Kurumuna Devlet Primi Giderleri	8.245.000	3.339.225	11.584.225	1.990.000	13.574.225
03-Mal ve Hizmet Alım Giderleri	7.486.000	17.423.000	24.909.000	7.228.848	32.137.848
05-Cari Transferler	1.759.000	-	1.759.000	283.800	2.042.800
06-Sermaye Giderleri	21.002.000	-	21.002.000	15.280.666	36.282.666
GENEL TOPLAM	92.939.000	42.813.260	135.752.260	37.757.414	173.509.674

Ekonomik sınıflandırmanın birinci düzeyine göre 2022 mali yılında yapılan bütçe giderlerinin 2021 mali yılına göre değişim oranları Tablo 81 ve Grafik 4'te gösterilmiş olup toplam harcama oranında %98 artış olmuştur.

Tablo 81: 2021-2022 Yılı Bütçe Giderleri Karşılaştırma Tablosu

BÜTÇE GİDERLERİ	2021	2022	Artış Azalış
01-Personel Giderleri	46.738.765	89.009.412	%90
02-Sosyal Güvenlik Kurumlarına Devlet Primi Giderleri	7.165.581	13.474.887	%88
03-Mal ve Hizmet Alım Giderleri	7.841.209	21.315.013	%172
05-Cari Transferler	1.486.667	1.783.088	%20
06-Sermaye Giderleri	16.911.054	33.377.578	%97
GENEL TOPLAM	80.143.276	158.959.978	%98

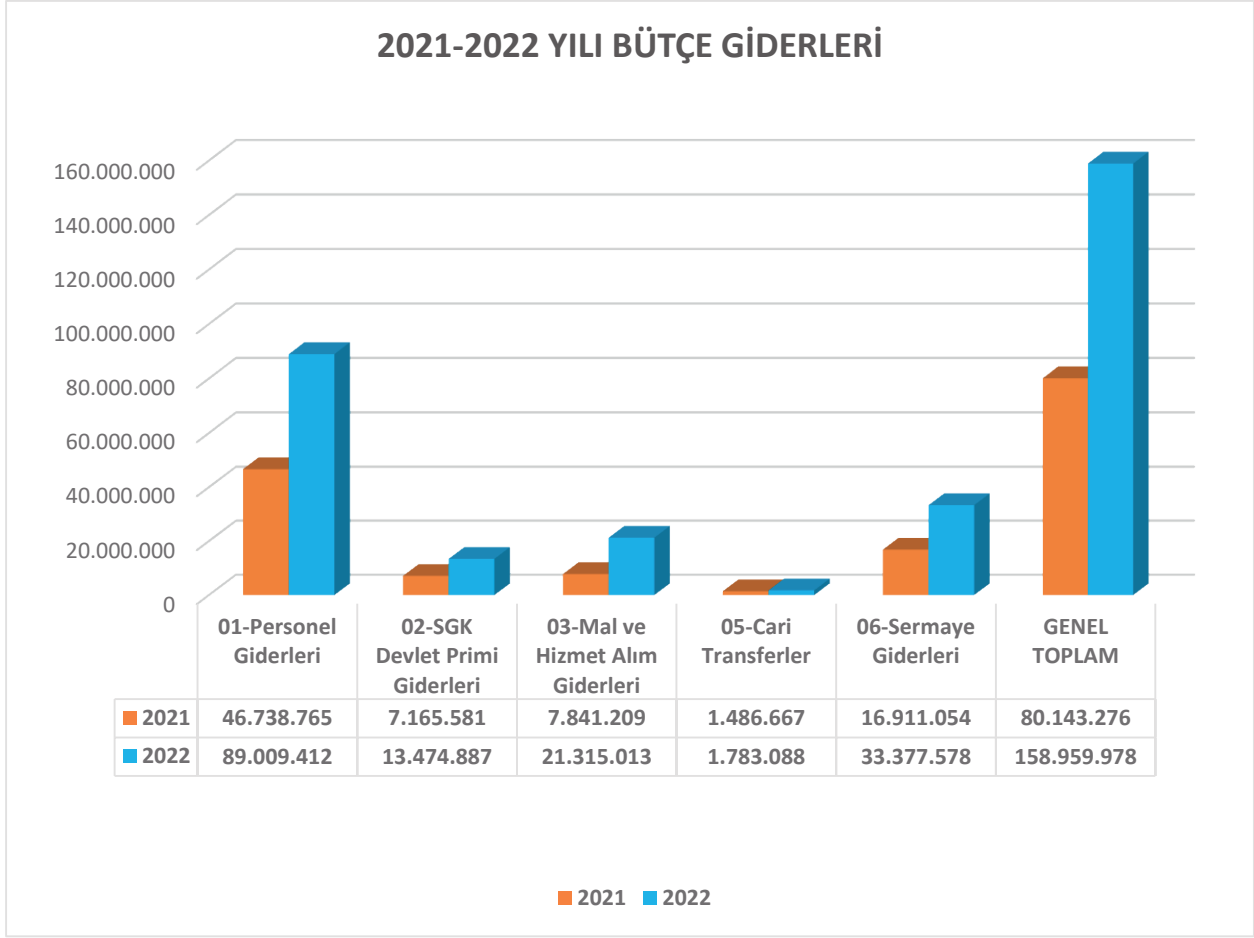

Grafik 4: 2021-2022 Yılı Bütçe Giderleri Karşılaştırma Grafiği

Personel Giderleri

2021 mali yılında gerçekleşen Personel Giderleri 46.738.765-TL'dir. 2022 mali yılında ise Personel Giderleri 89.009.412-TL olarak gerçekleşmiştir. 2021 yılına göre %90 oranında artış görülmektedir. 2021-2022 yılı Personel Giderleri harcamaları karşılaştırmalı olarak Grafik 5'de gösterilmiştir.

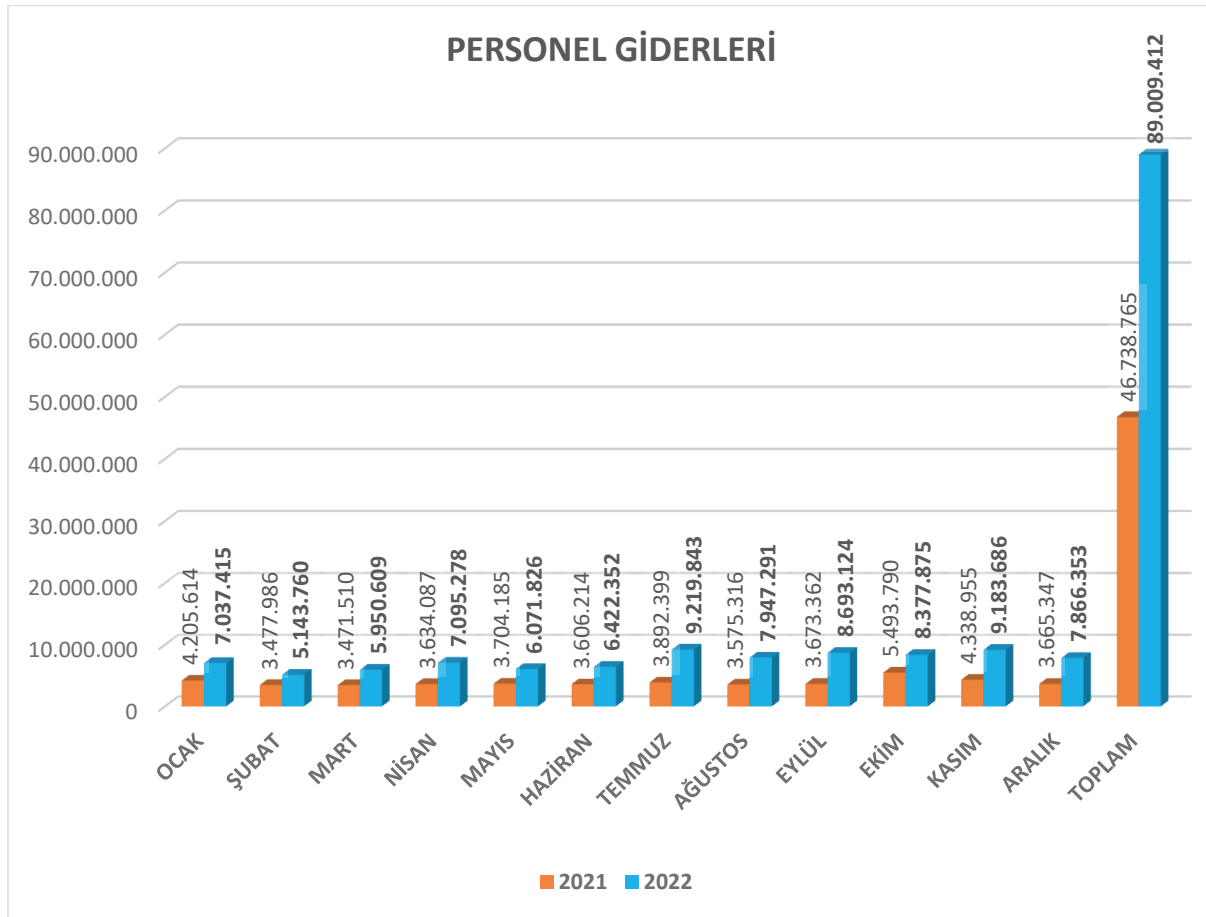

Grafik 5: Personel Giderleri

Sosyal Güvenlik Kurumlarına Devlet Primi Giderleri

2021 mali yılında gerçekleşen Sosyal Güvenlik Kurumlarına Devlet Primi Giderleri 7.165.581-TL'dir. 2022 mali yılında ise 13.474.887-TL olarak gerçekleşmiştir. 2021 yılına göre %88 oranında artış görülmektedir. 2021-2022 yılı Sosyal Güvenlik Kurumlarına Devlet Primi Giderleri harcamaları karşılaştırmalı olarak Grafik 6'da gösterilmiştir.

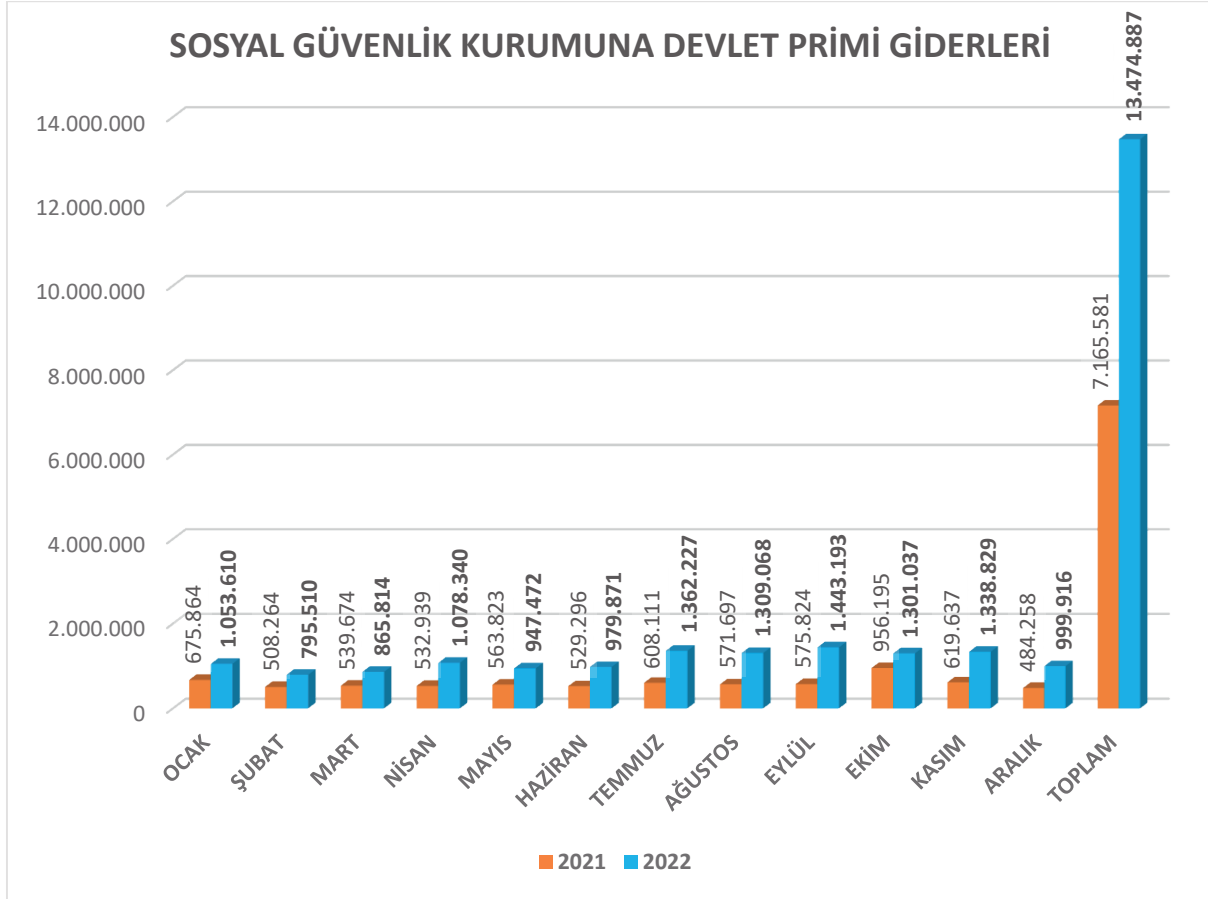

Grafik 6: Sosyal Güvenlik Kurumlarına Devlet Primi Giderleri

Mal ve Hizmet Alımı Giderleri

2021 mali yılında gerçekleşen Mal ve Hizmet Alımı Giderleri 7.841.209-TL'dir. 2022 mali yılında ise 21.315.013-TL olarak gerçekleşmiştir. 2021 yılına göre %172 artış görülmektedir. 2021-2022 yılı Mal ve Hizmet Alımı Giderleri harcamaları karşılaştırmalı olarak Grafik 7'de gösterilmiştir.

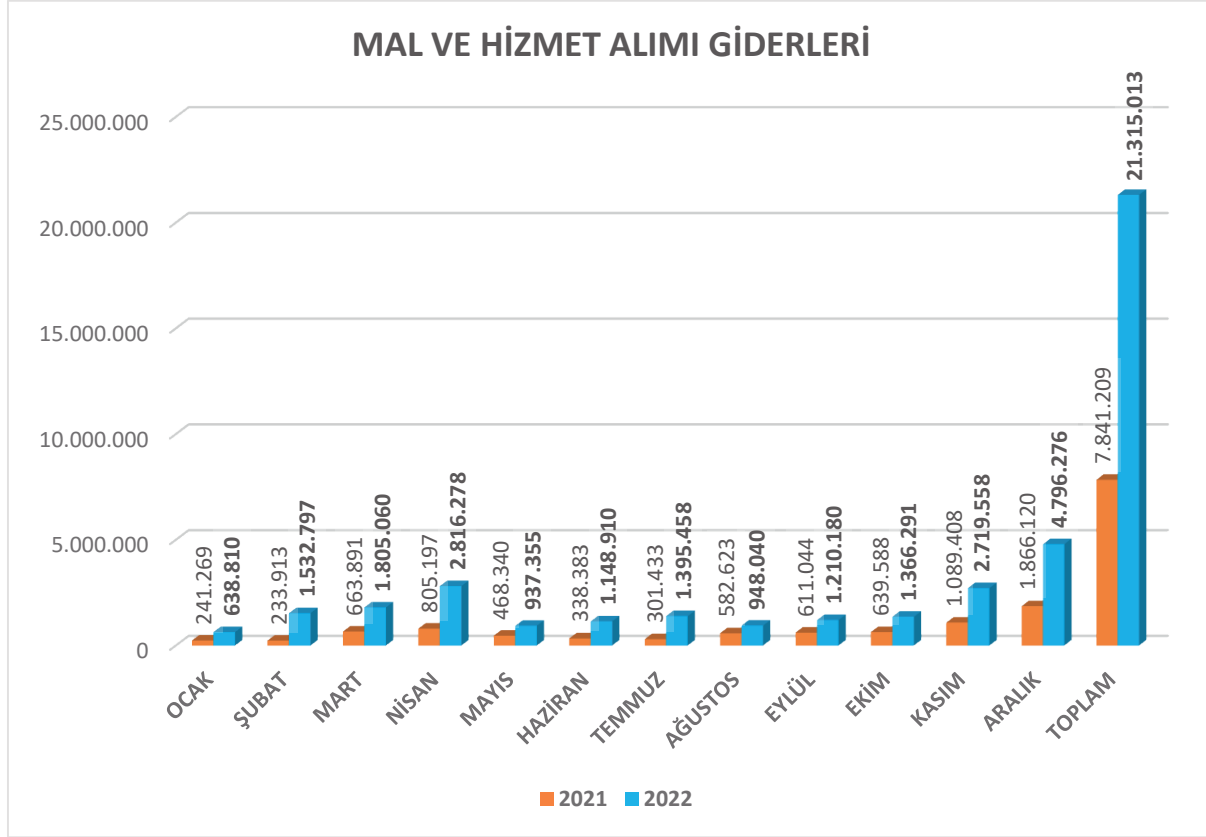

Grafik 7: Mal ve Hizmet Alımı Giderleri

Cari Transferler

2021 mali yılında gerçekleşen Cari Transferler 1.486.667-TL'dir. 2022 mali yılında ise 1.783.088-TL olarak gerçekleşmiştir. 2021 yılına göre %20 artış görülmektedir. 2021-2022 yılı Cari Transfer harcamaları karşılaştırmalı olarak Grafik 8'de gösterilmiştir.

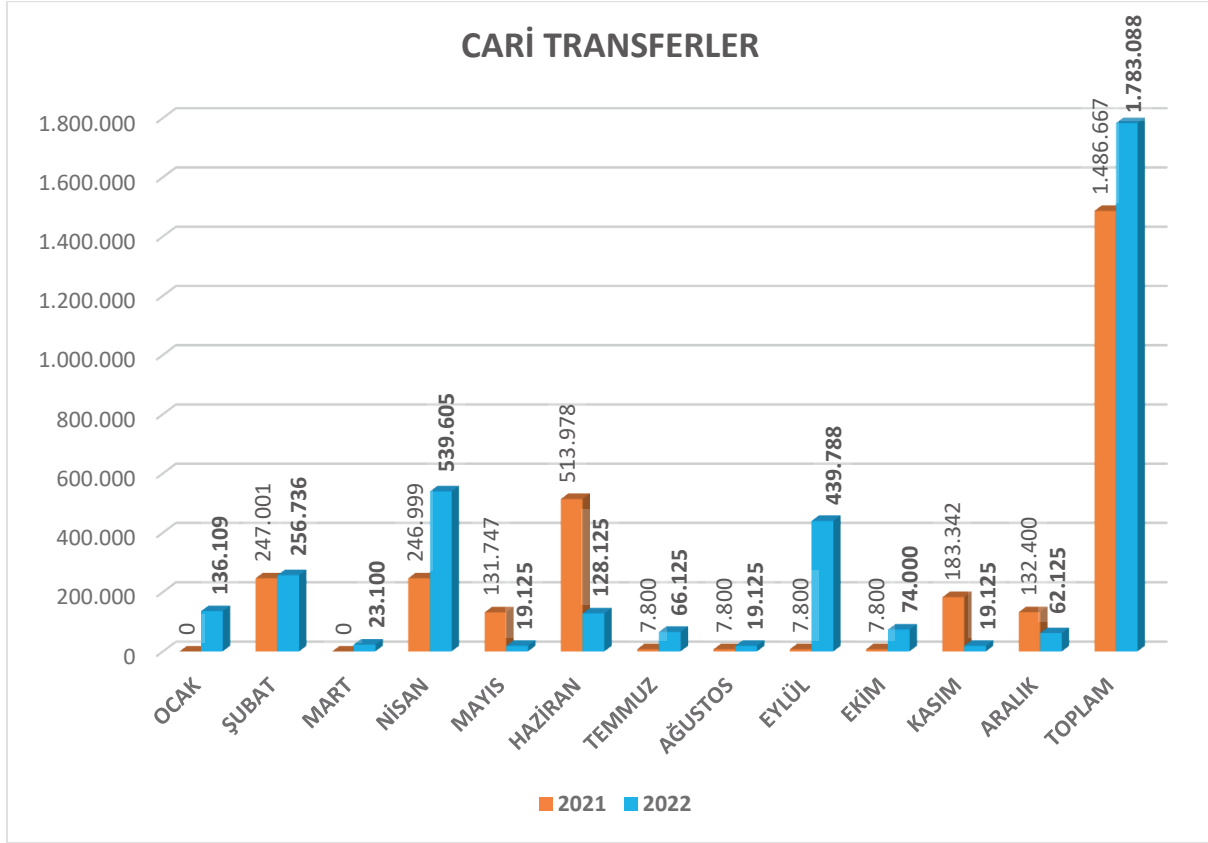

Grafik 8: Cari Transferler

Sermaye Giderleri

2021 mali yılında gerçekleşen Sermaye Giderleri 16.911.054-TL'dir. 2022 mali yılında ise 33.377.578-TL olarak gerçekleşmiştir. 2021 yılına göre %97 artış görülmektedir. 2021-2022 yılı gerçekleşen Sermaye Giderleri harcamaları karşılaştırmalı olarak Grafik 9'da gösterilmiştir.

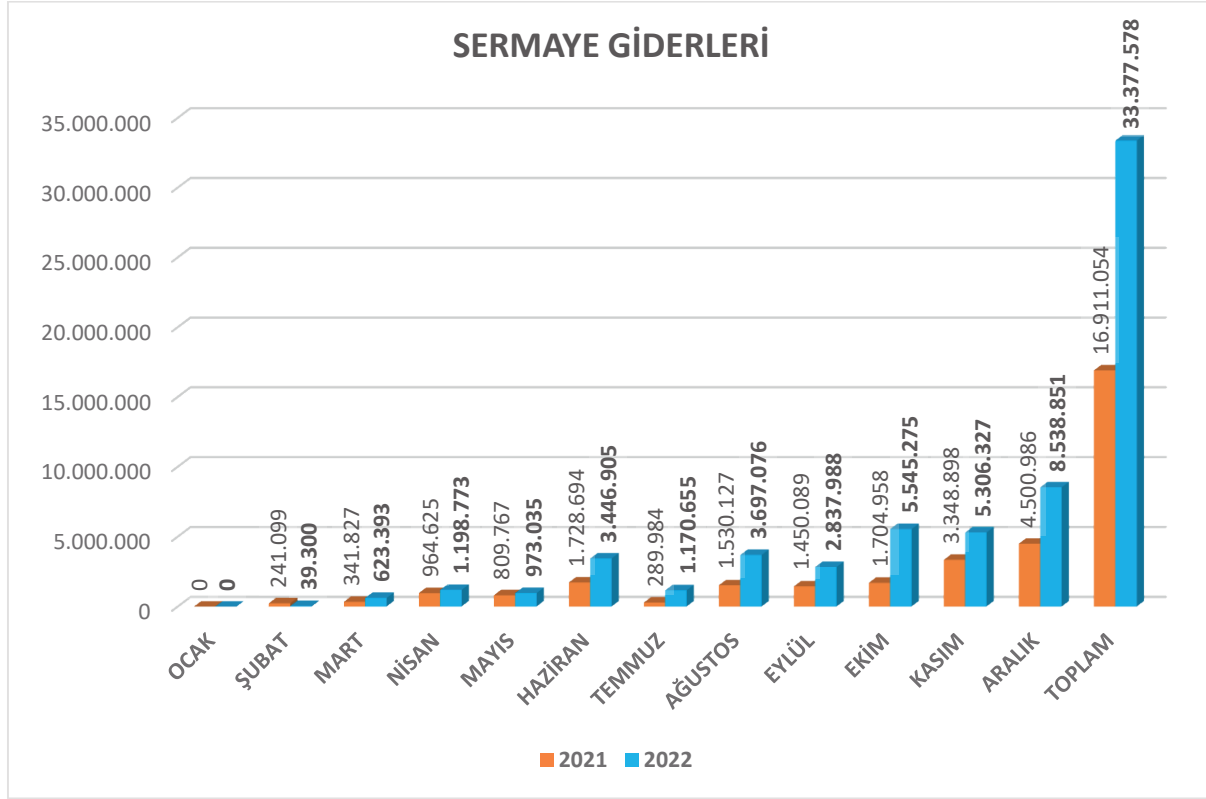

Grafik 9: Sermaye Giderleri

2022 Yılı Proje Bazında Yatırım Bütçesi ve Harcamalar

Tablo 82: 2022 Yılı Proje Bazında Yatırım Bütçesi ve Harcamalar

2022 YILI PROJE BAZINDA YATIRIM BÜTÇESİ VE HARCAMALAR					
PROJE ADI	KBÖ	EKLENEN AKTARILAN	TOPLAM ÖDENEK	HARCANAN TUTAR	HARCAMA ORANI
1- MUHTELİF İŞLER	15.002.000	15.612.221	30.594.221	28.353.594	93%
1.1- Bilgisayar-Mak-Teçh. Alımı (6.1)	8.000.000	4.866.068	12.866.068	12.865.004	99%
1.2- Eğitim Büyük Onarım (6.7)	5.000.000	10.746.153	15.746.153	14.176.726	90%
1.3- Yazılım Alımı (6.3)	2.000.000	-20.000	1.980.000	1.311.864	66%
1.4- Kamulaştırma (6.4)	2.000	0	2.000	0	0%
2- YAYIN ALIM (6.1)	500.000	788.446	1.288.446	1.281.994	99%
3- ETÜD PROJE (6.5)	500.000	-300.000	200.000	70.918	35%
4- YERLEŞKE ALT YAPI (6.5)	4.500.000	-800.000	3.700.000	3.671.121	99%
5- SPOR TESİSLERİ (6.5)	500.000	0	500.000	0	0%
GENEL TOPLAM	21.002.000	16.400.667	36.282.667	33.377.577	92%

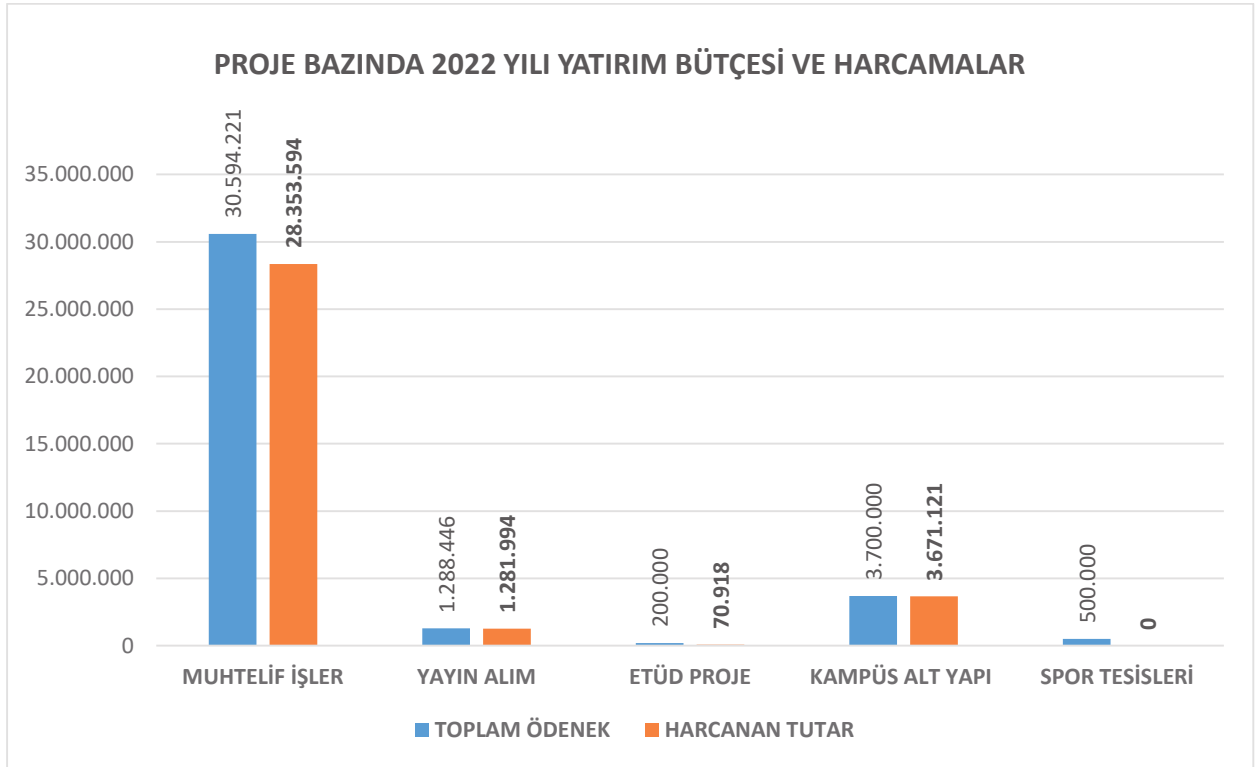

Grafik 10: 2022 Yılı Proje Bazında Yatırım Harcamala

1.2. Bütçe Gelirleri

Tablo 83: 2022 Yılı Gelir Gerçekleşmeleri Tablosu

Gelirler				Açıklama	2022		
I	II	III	IV		Gelir Tahmini (TL)	Yılsonu Gerçekleşme (TL)	Gerçekleşme/Gelir Tahmini (%)
03				Teşebbüs ve Mülkiyet Gelirleri	369.000	4.511.780	1.222,7
03	1	2	29	Birinci Öğretimden Elde Edilen Gelirler	236.000	759.379	321,8
03	1	2	30	Sınav, Kayıt ve Bunlara İlişkin Diğer Hizmet Gelirleri	0	39.505	-
03	1	2	31	İkinci Öğretimden Elde Edilen Gelirler	133.000	1.591.136	1.196,3
03	1	2	32	Yaz Okulu Gelirleri	0	52.501	-
03	1	2	33	Tezsiz Yüksek Lisans Gelirleri	0	433.641	-
03	1	2	34	Tezli Yüksek Lisans Gelirleri	0	45.221	-
03	1	2	36	Sosyal Tesis İşletme Gelirleri	0	875.801	-
03	1	2	45	Uzaktan Öğretimden Elde Edilen Gelirler	0	488.464	-
03	1	2	99	Diğer hizmet gelirleri	0	1.255	-
03	6	1	99	Diğer Taşınmaz Kira Gelirleri	0	189.968	-
03	9	9	99	Diğer Çeşitli Teşebbüs ve Mülkiyet Gelirleri	0	34.909	-
04				Alınan Bağış ve Yardımlar ile Özel Gelirler	91.955.000	152.418.500	165,8
04	2	1	01	Hazine Yardımı	70.953.000	128.602.000	181,2
04	2	2	01	Hazine Yardımı	21.002.000	23.521.000	112,0
04	4	1	03	Kurumlardan Alınan Şartlı Bağış ve Yardımlar	0	40.000	-
04	4	2	04	Kişilerden Alınan Şartlı Bağış ve Yardımlar	0	26.000	-
04	5	1	13	YÖK Burs Destekleri	0	229.500	-
05				Diğer Gelirler	615.000	5.298.253	861,5
05	1	9	01	Kişilerden Alacaklar Faizleri	0	391	-
05	1	9	99	Diğer Faizler	0	931	-
05	2	6	16	Araştırma Projeleri Gelirleri Payı	0	655.213	-
05	3	2	99	Diğer İdari Para Cezaları	0	25.486	-
05	9	1	01	İrat Kaydedilecek Nakdi Teminatlar	0	7.548	-
05	9	1	06	Kişilerden Alacaklar	0	103.327	-
05	9	1	19	Öğrenci Katkı Payı Telif Gelirleri	615.000	2.486.601	404,3
05	9	1	99	Yukarıda Tanımlanmayan Diğer Çeşitli Gelirler	0	2.018.757	-
GENEL TOPLAM					92.939.000	162.228.533	174,6

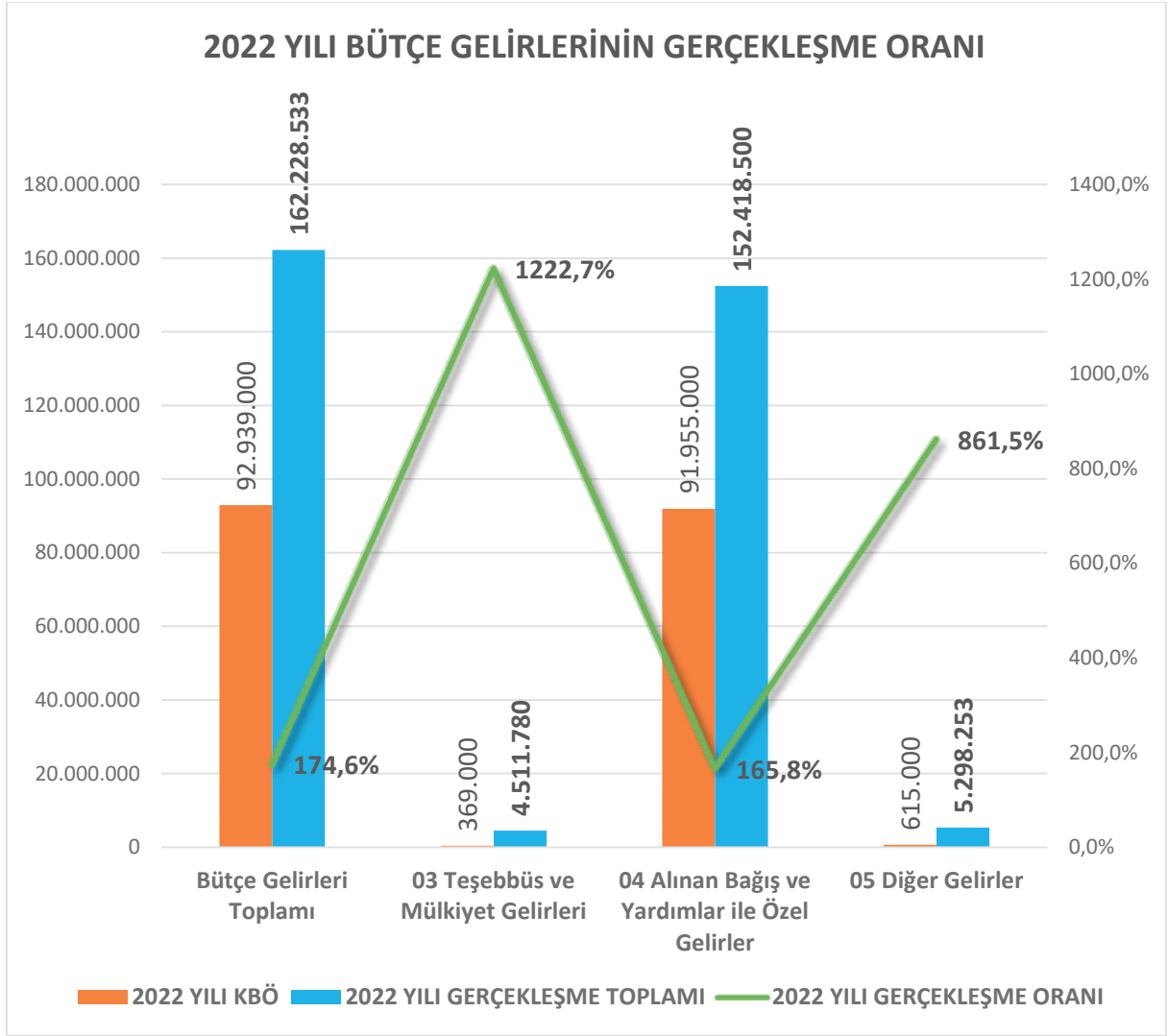

Grafik 11: 2022 Yılı Bütçe Gelir Gerçekleşmeleri

2. Temel Malî Tablolara İlişkin Açıklamalar

2.1. KAYÜ 2022 Yılı Bilançosu, Faaliyet Sonuçları Tablosu, Bütçelenen ve Gerçekleşen Tutarların Karşılaştırma Tablosu

Üniversitemiz 2022 yılı bilançosu, faaliyet sonuçları tablosu, bütçelenen ve gerçekleşen tutarların karşılaştırma tablosu aşağıda verilmiştir.

BİLANÇO

Kamu İdaresi Kodu		526			Yıl:2022				
Kamu İdaresi Adı		KAYSERİ ÜNİVERSİTESİ							
AKTİF HESAPLAR				PASİF HESAPLAR					
	2020 YILI	2021 YILI	2022 YILI	2020 YILI	2021 YILI	2022 YILI			
1	DÖNEN VARLIKLAR	17.917.050,82	29.798.709,02	32.961.727,16	3	KISA VADELİ YABANCI KAYNAKLAR	990.295,64	1.433.579,28	3.301.467,25
10	HAZİR DEĞERLER	6.448.444,03	599.528,89	883.244,66	32	FAALİYET BORÇLARI	151.843,77	250.320,71	543.475,91
	102 BANKA HESABI	6.193.298,21	0,00	520,00	320	BÜTÇE EMANETLERİ HESABI	151.843,77	250.320,71	543.475,91
	104 PROJE ÖZEL HESABI	255.145,82	482.809,06	882.724,66	33	EMANET YABANCI KAYNAKLAR	279.773,64	284.707,56	749.060,90
	108 DİĞER HAZİR DEĞERLER HESABI	0,00	116.719,83	0,00	330	ALINAN DEPOZİTO VE TEMİNATLAR HESABI	77.177,54	218.234,93	261.046,57
12	FAALİYET ALACAKLARI	8.452.681,65	21.161.122,21	16.692.214,16	333	EMANETLER HESABI	202.596,10	66.472,63	488.014,33
	120 GELİRLERDEN ALACAKLAR HESABI	8.452.681,65	21.161.122,21	16.692.214,16	36	ÖDENECEK DİĞER YÜKÜMLÜLÜKLER	558.678,23	896.463,51	2.000.589,64
	13 KURUM ALACAKLARI	0,00	4.824.932,84	7.889.707,69	360	ÖDENECEK VERGİ VE FONLAR HESABI	447.908,11	653.724,43	1.398.889,15
	135 TEK HAZİNE KURUMLAR HESABINDAN ALACAKLAR HESABI	0,00	4.824.932,84	7.889.707,69	361	ÖDENECEK SOSYAL GÜVENLİK KESİNTİLERİ HESABI	105.582,81	227.729,69	572.539,94
14	DİĞER ALACAKLAR	0,00	0,00	11.998,28	362	FONLAR VEYA DİĞER KAMU İDARELERİ ADINA YAPILAN TAHSİLAT HESABI	5.187,31	15.009,39	29.160,55
	140 KİŞİLERDEN ALACAKLAR HESABI	0,00	0,00	11.998,28	38	GELECEK AYLARA AİT GELİRLER VE GİDER TAHAKKUKLARI	0,00	2.087,50	8.340,80
15	STOKLAR	1.633.278,98	1.340.205,47	3.447.210,81	380	GELECEK AYLARA AİT GELİRLER HESABI	0,00	2.087,50	8.340,80
	150 İLK MADDE VE MALZEME HESABI	1.633.278,98	1.340.205,47	3.440.130,81	4	UZUN VADELİ YABANCI KAYNAKLAR	471.374,64	1.137.901,65	2.284.120,03
	151 YARI MAMULLER-ÜRETİM HESABI	0,00	0,00	7.080,00	43	DİĞER BORÇLAR	0,00	9.050,27	104.458,26
16	ÖN ÖDEMELER	1.382.646,16	1.872.919,61	4.037.351,56	430	ALINAN DEPOZİTO VE TEMİNATLAR HESABI	0,00	9.050,27	104.458,26
	162 BÜTÇE DIŞI AVANS VE KREDİLER HESABI	1.382.646,16	1.872.919,61	4.037.351,56	47	BORÇ VE GİDER KARŞILIKLARI	471.374,64	1.042.816,67	2.047.817,60
2	DURAN VARLIKLAR	58.398.392,99	119.053.736,46	138.040.836,83	472	KIDEM TAZMİNATI KARŞILIĞI HESABI	471.374,64	1.042.816,67	2.047.817,60
22	FAALİYET ALACAKLARI	170.056,52	253.613,79	220.987,44	48	GELECEK YILLARA AİT GELİRLER VE GİDER TAHAKKUKLARI	0,00	86.034,71	131.844,17
	226 VERİLEN DEPOZİTO VE TEMİNATLAR HESABI	170.056,52	253.613,79	220.987,44	480	GELECEK YILLARA AİT GELİRLER HESABI	0,00	86.034,71	131.844,17
24	MALİ DURAN VARLIKLAR	13.000,00	13.000,00	13.000,00	5	ÖZ KAYNAKLAR	74.853.773,53	146.280.964,55	165.416.976,71
	241 MAL VE HİZMET ÜRETEK KURULUŞLARA YATIRILAN SERMAYELER HESABI	13.000,00	13.000,00	13.000,00	50	NET DEĞER	57.925.996,86	117.607.007,12	118.415.249,83
25	MADDİ DURAN VARLIKLAR	58.215.336,47	118.787.122,67	137.806.849,39	500	NET DEĞER HESABI	57.925.996,86	117.607.007,12	118.415.249,83
	250 ARAZİ VE ARSALAR HESABI	5.077.914,25	10.305.441,99	10.602.238,92	51	DEĞER HAREKETLERİ	0,00	18.090,35	18.090,35
	252 BİNALAR HESABI	60.978.550,00	128.555.938,70	162.115.078,17	519	DEĞER HAREKETLERİ SONUÇ HESABI	0,00	18.090,35	18.090,35
	253 TESİS, MAKİNE VE CİHAZLAR HESABI	2.291.332,90	6.461.573,18	10.802.503,71	57	GEÇMİŞ YILLAR OLUMLU FAALİYET SONUÇLARI	49.749.887,07	105.398.385,39	196.444.327,62
	254 TAŞITLAR HESABI	208.071,63	685.392,10	692.472,10	570	GEÇMİŞ YILLAR OLUMLU FAALİYET SONUÇLARI HESABI	49.749.887,07	105.398.385,39	196.444.327,62
	255 DEMİRBAŞLAR HESABI	12.536.525,50	19.881.767,29	31.424.304,02	58	GEÇMİŞ YILLAR OLUMSUZ FAALİYET SONUÇLARI	-36.660.108,78	-88.470.608,72	-167.788.460,54
	257 BİRİKMİŞ AMORTİSMANLAR VE DEĞER DÜŞÜKLÜĞÜ KARŞILIĞI HESABI (-)	-22.877.057,81	-47.102.990,59	-77.829.747,53	580	GEÇMİŞ YILLAR OLUMSUZ FAALİYET SONUÇLARI HESABI (-)	-36.660.108,78	-88.470.608,72	-167.788.460,54
26	MADDİ OLMAYAN DURAN VARLIKLAR	0,00	0,00	0,00	59	DÖNEM FAALİYET SONUÇLARI	3.837.998,38	11.728.090,41	18.327.769,45
	260 HAKLAR HESABI	885.267,35	1.435.832,82	3.974.063,63	590	DÖNEM OLUMLU FAALİYET SONUCU HESABI	3.837.998,38	11.728.090,41	18.327.769,45

BİLANÇO

Yıl:2022

Kamu İdaresi Kodu	526						
Kamu İdaresi Adı	KAYSERİ ÜNİVERSİTESİ						
AKTİF HESAPLAR	2020 YILI	2021 YILI	2022 YILI				
268 BİRİKMiŞ AMORTİSMANLAR VE DEĞER DÜŞÜKLÜĞÜ KARŞILIĞI HESABI (-)	-885.267,35	-1.435.832,82	-3.974.063,63				
29 DİĞER DURAN VARLIKLAR	0,00	0,00	0,00				
294 ELDEN ÇIKARILACAK STOKLAR VE MADDİ DURAN VARLIKLAR HESABI	464.996,57	464.996,57	464.996,57				
299 BİRİKMiŞ AMORTİSMANLAR HESABI (-)	-464.996,57	-464.996,57	-464.996,57				
AKTİF TOPLAMI	76.315.443,81	148.852.445,48	171.002.563,99	PASİF TOPLAMI	76.315.443,81	148.852.445,48	171.002.563,99

Bilanço Dipnotları :	2020 YILI	2021 YILI	2022 YILI
910 ALINAN TEMİNAT MEKTUPLARI HESABI	325.983,60	817.991,00	1.353.482,09
911 ALINAN TEMİNAT MEKTUPLARI EMANETLERİ HESABI	325.983,60	817.991,00	1.353.482,09
920 GİDER TAHHÜTLERİ HESABI	272.061,71	0,00	1.547.860,52
921 GİDER TAHHÜTLERİ KARŞILIĞI HESABI	272.061,71	0,00	1.547.860,52
948 BAŞKA BİRİMLER ADINA İZLENEN ALACAKLAR HESABI	173.299,75	880.931,58	810.841,35
949 BAŞKA BİRİMLER ADINA İZLENEN ALACAK EMANETLERİ HESABI	173.299,75	880.931,58	810.841,35
962 YÜKSEKÖĞRETİM KURUMLARI BİLİMSEL PROJELER HESABI	1.576.504,54	2.558.582,61	3.872.150,65
963 BİLİMSEL PROJELER KARŞILIĞI HESABI	1.576.504,54	2.558.582,61	3.872.150,65

BÜTÇELENEBEN VE GERÇEKLEŞEN TUTARLARIN KARŞILAŞTIRMA TABLOSU

Kamu İdaresi Kodu	526	Yıl:		2022
	Kamu İdaresi Adı	KAYSERİ ÜNİVERSİTESİ		
	Bütçelenen Tutarlar		Gerçekleşen Tutar	
	Bütçe Ödeneği / Gelir Tahmini	Nihai Ödenek		
TAHSİLATLAR				
Vergi Gelirleri	0,00	0,00	0,00	
Sosyal Güvenlik Gelirleri	0,00	0,00	0,00	
Teşebbüs ve Mülkiyet Gelirleri	369.000,00	0,00	4.582.426,89	
Alınan Bağış ve Yardımlar İle Özel Gelirler	91.955.000,00	0,00	152.418.500,00	
Diğer Gelirler	615.000,00	0,00	5.298.253,01	
Sermaye Gelirleri	0,00	0,00	0,00	
Alacaklardan Tahsilat	0,00	0,00	0,00	
Red ve İadeler (-)	0,00	0,00	70.647,24	
Toplam Tahsilatlar	92.939.000,00	0,00	162.228.532,66	
ÖDEMELER				
Personel Giderleri	54.447.000,00	89.472.135,00	89.009.411,57	
Sosyal Güvenlik Kurumlarına Devlet Primi Giderleri	8.245.000,00	13.574.225,00	13.474.886,71	
Mal ve Hizmet Alım Giderleri	7.486.000,00	32.137.847,96	21.315.013,36	
Faiz Giderleri	0,00	0,00	0,00	
Cari Transferler	1.759.000,00	2.042.800,00	1.783.088,10	
Sermaye Giderleri	21.002.000,00	36.282.666,00	33.377.577,95	
Sermaye Transferleri	0,00	0,00	0,00	
Borç Verme	0,00	0,00	0,00	
Yedek Ödenekler	0,00	0,00	0,00	
Toplam Ödemeler	92.939.000,00	173.509.673,96	158.959.977,69	
NET TAHSİLATLAR/ÖDEMELER			1,02	

FAALİYET SONUÇLARI TABLOSU

Kamu İdaresi Kodu

526

Mali Yıl:2022

Kamu İdaresi Adı

KAYSERİ ÜNİVERSİTESİ

Hesap Kodu	Yardımcı Hesap				GİDERİN TÜRÜ	2020 YILI	2021 YILI	2022 YILI	Hesap Kodu	Yardımcı Hesap				GELİRİN TÜRÜ	2020 YILI	2021 YILI	2022 YILI
	Kod1	Kod2	Kod3	Kod4						Kod1	Kod2	Kod3	Kod4				
630	00	00	00	00	GİDERLER HESABI	52.825.828,41	81.943.956,09	161.348.455,08	600	00	00	00	00	GELİRLER HESABI	56.981.358,26	93.720.052,50	179.746.871,77
630	01	00	00	00	PERSONEL GİDERLERİ	31.893.249,79	46.788.730,85	89.170.720,85	600	03	00	00	00	Teşebbüs ve Mülkiyet Gelirleri	2.352.183,26	2.800.796,77	4.555.427,45
630	01	01	00	00	MEMURLAR	26.861.421,10	37.256.034,00	69.529.447,25	600	03	01	00	00	Mal ve Hizmet Satış Gelirleri	2.322.741,77	2.709.836,79	4.354.630,16
630	01	01	01	00	Temel Maaşlar	9.732.462,95	0,00	0,00	600	03	01	02	00	Hizmet Gelirleri	2.322.741,77	2.709.836,79	4.354.630,16
630	01	01	01	01	Temel Maaşlar	1.980.453,73	0,00	0,00	600	03	01	02	29	Örgün ve Yaygın Öğretimden Elde Edilen Gelirler	330.395,02	314.423,72	762.255,60
630	01	01	01	02	Taban Aylığı	7.752.009,22	0,00	0,00	600	03	01	02	30	Sınav, Kayıt ve Bunlara İlişkin Diğer Hizmet Gelirleri	0,00	2.300,00	39.505,19
630	01	01	02	00	Zamlar ve Tazminatlar	9.270.062,24	0,00	0,00	600	03	01	02	31	Birinci Öğretimden Elde Edilen Gelirler	1.551.608,00	1.482.931,23	1.612.163,52
630	01	01	02	01	Zamlar ve Tazminatlar	9.270.062,24	0,00	0,00	600	03	01	02	32	Yaz Okulu Gelirleri	95.729,00	21.650,00	77.390,00
630	01	01	03	00	Ödenekler	5.204.360,67	0,00	0,00	600	03	01	02	33	Tezsis Yüksek Lisans Gelirleri	90.434,00	251.613,70	452.575,00
630	01	01	03	01	Ödenekler	5.204.360,67	0,00	0,00	600	03	01	02	34	Tezli Yüksek Lisans Gelirleri	0,00	0,00	45.221,00
630	01	01	04	00	Sosyal Haklar	497.982,21	0,00	0,00	600	03	01	02	35	Doktora Gelirleri	2.100,00	0,00	0,00
630	01	01	04	01	Sosyal Haklar	497.982,21	0,00	0,00	600	03	01	02	36	Sosyal Tesis İşletme Gelirleri	9.691,25	8.406,50	875.800,85
630	01	01	05	00	Ek Çalışma Karşılıkları	2.156.553,03	0,00	0,00	600	03	01	02	45	Uzaktan Öğretimden Elde Edilen Gelirler	183.496,98	281.029,05	488.464,00
630	01	01	05	01	Ek Çalışma Karşılıkları	213.144,59	0,00	0,00	600	03	01	02	99	Diğer hizmet gelirleri	59.287,52	347.482,59	1.255,00
630	01	01	05	03	Ek Ders Ücretleri	1.943.408,44	0,00	0,00	600	03	06	00	00	Kira Gelirleri	12.562,49	88.064,62	199.206,29
630	01	01	10	00	Temel Maaşlar	0,00	13.243.845,81	24.607.922,69	600	03	06	01	00	Taşınmaz Kiralan	12.562,49	88.064,62	199.206,29
630	01	01	10	01	Temel Maaşlar	0,00	2.734.531,54	5.107.537,08	600	03	06	01	99	Diğer Taşınmaz Kira Gelirleri	12.562,49	88.064,62	199.206,29
630	01	01	10	02	Taban Aylığı	0,00	10.509.314,27	19.500.385,61	600	03	09	00	00	Diğer Teşebbüs ve Mülkiyet Gelirleri	16.879,00	2.895,36	1.591,00
630	01	01	20	00	Zamlar ve Tazminatlar	0,00	12.759.911,56	23.783.740,86	600	03	09	09	00	Diğer Gelirler	16.879,00	2.895,36	1.591,00
630	01	01	20	01	Zamlar ve Tazminatlar	0,00	12.759.911,56	23.783.740,86	600	03	09	09	99	Diğer Çeşitli Teşebbüs ve Mülkiyet Gelirleri	16.879,00	2.895,36	1.591,00
630	01	01	30	00	Ödenekler	0,00	7.116.954,80	14.103.568,23	600	04	00	00	00	Alınan Bağış ve Yardımlar ile Özel Gelirler	52.105.530,35	88.108.451,91	150.723.143,84
630	01	01	30	01	Ödenekler	0,00	7.116.954,80	14.103.568,23	600	04	02	00	00	Merkezi Yönetim Bütçesine Dahil İdarelerden Alınan Bağış ve Yardımlar	51.656.000,00	86.033.000,00	147.602.030,00
630	01	01	40	00	Sosyal Haklar	0,00	667.929,62	1.174.844,04	600	04	02	01	00	Cari	40.656.000,00	59.433.000,00	126.600.030,00
630	01	01	40	01	Sosyal Haklar	0,00	667.929,62	1.174.844,04	600	04	02	01	01	Hazine yardımı	40.656.000,00	59.433.000,00	126.600.030,00
630	01	01	50	00	Ek Çalışma Karşılıkları	0,00	3.467.392,21	5.859.371,43	600	04	02	02	00	Sermaye	11.000.000,00	26.600.000,00	21.002.000,00
630	01	01	50	01	Ek Çalışma Karşılıkları	0,00	275.043,94	387.109,12	600	04	02	02	01	Hazine yardımı	11.000.000,00	26.600.000,00	21.002.000,00
630	01	01	50	02	İş Sağlığı ve Güvenliği Hizmetleri Görevlendirme Ücretleri	0,00	7.643,76	12.123,66	600	04	03	00	00	Diğer İdarelerden Alınan Bağış ve Yardımlar	5.500,00	64.015,66	0,00
630	01	01	50	03	Ek Ders Ücretleri	0,00	3.184.704,51	5.460.138,65	600	04	03	01	00	Cari	5.500,00	3.316,00	0,00
630	01	02	00	00	SÖZLEŞMELİ PERSONEL	1.176.592,23	2.343.078,30	6.698.281,59	600	04	03	01	03	Diğerlerinden Alınan Bağış ve Yardımlar	5.500,00	3.316,00	0,00

FAALİYET SONUÇLARI TABLOSU

Kamu İdaresi Kodu 526
Kamu İdaresi Adı KAYSERİ ÜNİVERSİTESİ

Mali Yıl:2022

Hesap Kodu	Yardımcı Hesap				GİDERİN TÜRÜ	2020 YILI	2021 YILI	2022 YILI
	Kod1	Kod2	Kod3	Kod4				
630	01	02	01	00	Ücretler	849.736,65	0,00	0,00
630	01	02	01	01	657 S.K. 4/B Sözleşmeli Personel Ücretleri	849.736,65	0,00	0,00
630	01	02	02	00	Zamir ve Tazminatlar	313.342,86	0,00	0,00
630	01	02	02	01	657 S.K. 4/B Sözleşmeli Personel Zam ve Tazminatlar	313.342,86	0,00	0,00
630	01	02	03	00	Ödenekler	695,10	0,00	0,00
630	01	02	03	01	657 S.K. 4/B Sözleşmeli Personel Ödenekleri	695,10	0,00	0,00
630	01	02	04	00	Sosyal Haklar	12.817,62	0,00	0,00
630	01	02	04	01	657 S.K. 4/B Sözleşmeli Personel Sosyal Hakları	12.817,62	0,00	0,00
630	01	02	10	00	Ücretler	0,00	1.710.962,55	4.895.309,94
630	01	02	10	01	657 S.K. 4/B Sözleşmeli Personel Ücretleri	0,00	1.710.962,55	4.895.309,94
630	01	02	20	00	Zamir ve Tazminatlar	0,00	593.621,50	1.571.481,94
630	01	02	20	01	657 S.K. 4/B Sözleşmeli Personel Zam ve Tazminatlar	0,00	593.621,50	1.571.481,94
630	01	02	30	00	Ödenekler	0,00	6.521,79	113.722,65
630	01	02	30	01	657 S.K. 4/B Sözleşmeli Personel Ödenekleri	0,00	6.521,79	113.722,65
630	01	02	40	00	Sosyal Haklar	0,00	31.972,46	117.767,06
630	01	02	40	01	657 S.K. 4/B Sözleşmeli Personel Sosyal Hakları	0,00	31.972,46	117.767,06
630	01	03	00	00	İŞÇİLER	3.805.662,16	7.091.950,02	12.708.512,60
630	01	03	01	00	Ücretler	2.903.076,71	0,00	0,00
630	01	03	01	01	Sürekli İşçilerin Ücretleri	1.570.913,19	0,00	0,00
630	01	03	01	03	375 S. KHK'nın Geçici 23 Üncü Md. Kapsamında Sürekli İşçi Kadrolarına Geçirilen İşçilerin Ücretleri	1.332.163,52	0,00	0,00
630	01	03	03	00	Sosyal Haklar	419.909,67	0,00	0,00
630	01	03	03	01	Sürekli İşçilerin Sosyal Hakları	225.318,20	0,00	0,00
630	01	03	03	03	375 S. KHK'nın Geçici 23 Üncü Md. Kapsamında Sürekli İşçi Kadrolarına Geçirilen İşçilerin Sosyal Hakları	194.591,47	0,00	0,00
630	01	03	04	00	Fazla Mesailer	28.152,69	0,00	0,00
630	01	03	04	01	Sürekli İşçilerin Fazla Mesailer	5.954,68	0,00	0,00
630	01	03	04	03	375 S. KHK'nın Geçici 23 Üncü Md. Kapsamında Sürekli İşçi Kadrolarına Geçirilen İşçilerin Fazla Mesailer	17.607,15	0,00	0,00

Hesap Kodu	Yardımcı Hesap				GELİRİN TÜRÜ	2020 YILI	2021 YILI	2022 YILI
	Kod1	Kod2	Kod3	Kod4				
600	04	03	02	00	Sermaye	0,00	60.699,66	0,00
600	04	03	02	03	Diğerlerinden Alınan Bağış ve Yardımlar	0,00	60.699,66	0,00
600	04	04	00	00	Kurumlardan ve Kişilerden Alınan Yardım ve Bağışlar	128.500,00	424.560,55	1.326.343,83
600	04	04	01	00	Cari	128.500,00	424.560,55	1.300.243,83
600	04	04	01	01	Kurumlardan alınan Bağış ve Yardımlar	120.000,00	238.719,14	68.490,00
600	04	04	01	02	Kişilerden alınan Bağış ve Yardımlar	0,00	175.741,41	1.191.753,83
600	04	04	01	03	Kurumlardan Alınan Şartlı Bağış ve Yardımlar	0,00	10.000,00	40.000,00
600	04	04	01	04	Kişilerden Alınan Şartlı Bağış ve Yardımlar	8.500,00	100,00	0,00
600	04	04	02	00	Sermaye	0,00	0,00	26.100,00
600	04	04	02	01	Kurumlardan alınan Bağış ve Yardımlar	0,00	0,00	100,00
600	04	04	02	04	Kişilerden Alınan Şartlı Bağış ve Yardımlar	0,00	0,00	26.000,00
600	04	05	00	00	Proje Yardımları	315.530,35	1.586.875,70	1.794.770,01
600	04	05	01	00	Cari	315.530,35	1.586.875,70	1.794.770,01
600	04	05	01	02	Özel Bütçeli İdarelerden Alınan Proje Yardımları	315.530,35	1.446.475,70	1.565.270,01
600	04	05	01	13	YÖK Burs Destekleri	0,00	140.400,00	229.500,00
600	05	00	00	00	Diğer Gelirler	2.108.861,32	2.372.020,17	5.552.039,75
600	05	01	00	00	Faiz Gelirleri	213.740,75	328.247,19	1.321,29
600	05	01	09	00	Diğer Faizler	213.740,75	328.247,19	1.321,29
600	05	01	09	01	Kişilerden Alınacak Faizleri	0,00	154,57	390,79
600	05	01	09	03	Mevduat Faizleri	213.657,65	327.579,88	0,00
600	05	01	09	99	Diğer Faizler	83,10	512,74	930,50
600	05	02	00	00	Kişilerden Alınan Kurumlardan Alınan Paylar	261.921,07	387.621,79	655.212,96
600	05	02	06	00	Özel Bütçeli İdarelere Ait Paylar	261.921,07	387.621,79	655.212,96
600	05	02	06	16	Araştırma Projeleri Gelirleri Payı	261.921,07	387.621,79	655.212,96
600	05	03	00	00	Para Cezaları	0,00	21.495,97	25.485,56
600	05	03	02	00	İdari Para Cezaları	0,00	21.495,97	25.485,56
600	05	03	02	99	Diğer İdari Para Cezaları	0,00	21.495,97	25.485,56
600	05	09	00	00	Diğer Çeşitli Gelirler	1.633.199,50	1.634.655,22	4.870.019,94
600	05	09	01	00	Diğer Çeşitli Gelirler	1.633.199,50	1.634.655,22	4.870.019,94
600	05	09	01	01	İrat Kaydedilecek Nakdi Teminatlar	0,00	0,00	7.548,39

13/02/2023 13:35:51

** Rapor 13/02/2023 05:54:56 tarihli bilgileri içermektedir

Sayfa 2 / 13

FAALİYET SONUÇLARI TABLOSU

Mali Yıl:2022

Kamu İdaresi Kodu 526
Kamu İdaresi Adı KAYSERİ ÜNİVERSİTESİ

Hesap Kodu	Yardımcı Hesap				GİDERİN TÜRÜ	2020 YILI	2021 YILI	2022 YILI
	Kod1	Kod2	Kod3	Kod4				
630	01	03	04	04	375 S. KHK'nın Geçici 23 üncü Md. Kapsamında Geçici İşçi Pozisyonlarına Geçirilen İşçilerin Fazla Mesalleri	4.590,86	0,00	0,00
630	01	03	05	00	Ödül ve İkramiyeler	454.523,09	0,00	0,00
630	01	03	05	01	Sürekli İşçilerin Ödül ve İkramiyeleri	225.036,45	0,00	0,00
630	01	03	05	03	375 S. KHK'nın Geçici 23 üncü Md. Kapsamında Sürekli İşçi Kadrolarına Geçirilen İşçilerin Ödül ve İkramiyeleri	229.486,64	0,00	0,00
630	01	03	10	00	Ücretler	0,00	4.403.600,14	8.470.926,23
630	01	03	10	01	Sürekli işçilerin Ücretleri	0,00	2.661.491,38	5.097.171,29
630	01	03	10	03	375 S. KHK'nın Geçici 23 üncü Md. Kapsamında Sürekli İşçi Kadrolarına Geçirilen İşçilerin Ücretleri	0,00	1.742.108,76	3.373.754,94
630	01	03	30	00	Sosyal Haklar	0,00	1.814.115,70	2.033.806,25
630	01	03	30	01	Sürekli İşçilerin Sosyal Hakları	0,00	1.100.754,56	1.233.867,91
630	01	03	30	03	375 S. KHK'nın Geçici 23 üncü Md. Kapsamında Sürekli İşçi Kadrolarına Geçirilen İşçilerin Sosyal Hakları	0,00	713.361,14	799.938,34
630	01	03	40	00	Fazla Mesaller	0,00	42.645,56	55.531,43
630	01	03	40	01	Sürekli İşçilerin Fazla Mesalleri	0,00	42.645,56	32.236,44
630	01	03	40	03	375 S. KHK'nın Geçici 23 üncü Md. Kapsamında Sürekli İşçi Kadrolarına Geçirilen İşçilerin Fazla Mesalleri	0,00	0,00	23.294,99
630	01	03	50	00	Ödül ve İkramiyeler	0,00	831.588,62	2.148.248,69
630	01	03	50	01	Sürekli İşçilerin Ödül ve İkramiyeleri	0,00	502.613,78	1.302.306,65
630	01	03	50	03	375 S. KHK'nın Geçici 23 üncü Md. Kapsamında Sürekli İşçi Kadrolarına Geçirilen İşçilerin Ödül ve İkramiyeleri	0,00	328.974,84	845.942,04
630	01	04	00	00	Geçici Süreli Çalışanlar	49.574,30	97.668,53	234.479,41
630	01	04	01	00	Ücretler	49.574,30	0,00	0,00
630	01	04	01	05	Kısmi Zamanlı Çalışan Öğrencilerin Ücretleri	10.202,40	0,00	0,00
630	01	04	01	06	Ders Ücreti Karşılığında Görevlendirilenlerin Ücretleri	39.371,90	0,00	0,00
630	01	04	10	00	Ücretler	0,00	97.668,53	234.479,41
630	01	04	10	02	Aday Çırak, Çırak ve Stajyer Öğrencilerin Ücretleri	0,00	6.649,76	7.383,68
630	01	04	10	04	Kısmi Zamanlı Çalışan Öğrencilerin Ücretleri	0,00	12.974,40	50.476,96
630	01	04	10	05	Ders Ücreti Karşılığında Görevlendirilenlerin Ücretleri	0,00	27.055,60	12.568,72

Hesap Kodu	Yardımcı Hesap				GELİRİN TÜRÜ	2020 YILI	2021 YILI	2022 YILI
	Kod1	Kod2	Kod3	Kod4				
600	05	09	01	06	Kişilerden Alacaklar	10.465,48	21.615,33	115.325,50
600	05	09	01	19	Öğrenci Katkı Payı Telifi Gelirleri	1.605.870,00	1.502.435,40	2.486.600,90
600	05	09	01	99	Yukarıda Tanımlanmayan Diğer Çeşitli Gelirler	16.864,02	110.604,49	2.260.545,15
600	11	00	00	00	Değer ve Miktar Değişimleri Gelirleri	73.619,13	255.658,36	441.732,10
600	11	01	00	00	Döviz Mevcudunun Değerlemesinden Oluşan Olumlu Kur Farkları	58.748,77	188.130,31	263.430,62
600	11	01	99	00	Diğer Döviz Mevcutlarından Kaynaklananlar	58.748,77	188.130,31	263.430,62
600	11	04	00	00	Maddi Duran Varlıkların Değerlemesinden Oluşan Olumlu Farklar	0,00	0,00	178.301,03
600	11	04	01	00	Mali Olmayan Varlıkların Değer ve Miktar Değişiminden Kaynaklananlar	0,00	0,00	178.301,03
600	11	04	01	01	Mali Olmayan Varlıkların Değer Değişiminden Kaynaklananlar	0,00	0,00	178.301,03
600	11	99	00	00	Diğer Değer ve Miktar Değişimleri Gelirleri	14.870,36	67.528,05	0,45
600	25	00	00	00	Kamu İdarelerinden Bedelsiz Olarak Alınan Mali Olmayan Varlıklardan Elde Edilen Gelirler	341.164,20	183.125,29	18.474.528,63
600	25	02	00	00	Özel Bütçe Kapsamındaki Kamu İdarelerinden Bedelsiz Olarak Alınan Mali Olmayan Varlıklardan Elde Edilen Gelirler	341.164,20	183.125,29	0,00
600	25	02	05	00	Bedelsiz Olarak Alınan Tesis Makine ve Cihazlar	11.575,00	0,00	0,00
600	25	02	06	00	Bedelsiz Olarak Alınan Taşlar	0,00	157.036,00	0,00
600	25	02	07	00	Bedelsiz Olarak Alınan Demirbaşlar	329.589,20	26.089,29	0,00
600	25	05	00	00	Mahalli İdarelerden Bedelsiz Olarak Alınan Mali Olmayan Varlıklardan Elde Edilen Gelirler	0,00	0,00	18.474.528,63
600	25	05	02	00	Bedelsiz Olarak Alınan Arazi ve Arsalar	0,00	0,00	296.796,93
600	25	05	04	00	Bedelsiz Olarak Alınan Binalar	0,00	0,00	18.177.731,70
GELİRLER TOPLAMI (B)						56.981.358,26	93.720.052,50	179.746.871,77

13/02/2023 13:35:52

** Rapor 13/02/2023 05:54:56 tarihli bilgileri içermektedir

Sayfa 3 / 13

FAALİYET SONUÇLARI TABLOSU

Kamu İdaresi Kodu 526
Kamu İdaresi Adı KAYSERİ ÜNİVERSİTESİ

Mali Yıl:2022

Hesap Kodu	Yardımcı Hesap				GİDERİN TÜRÜ	2020 YILI	2021 YILI	2022 YILI
	Kod1	Kod2	Kod3	Kod4				
630	01	04	10	90	Diğer Geçici Süreli Çalışanlara Yapılacak Ödemeler	0,00	50.988,77	164.050,05
630	02	00	00	00	Sosyal Güvenlik Kurumlarına Devlet Primi Giderleri	5.020.492,95	7.176.823,18	13.514.538,80
630	02	01	00	00	Memurlar	3.918.389,06	5.242.388,63	9.452.397,63
630	02	01	06	00	Sosyal Güvenlik Kurumuna	3.918.389,06	0,00	0,00
630	02	01	06	01	Sosyal Güvenlik Primi Ödemeleri	2.407.654,88	0,00	0,00
630	02	01	06	02	Sağlık Primi Ödemeleri	1.510.734,18	0,00	0,00
630	02	01	10	00	Sosyal Güvenlik Kurumuna	0,00	5.242.388,63	9.452.397,63
630	02	01	10	01	Sosyal Güvenlik Primi Ödemeleri	0,00	3.218.680,47	5.781.280,64
630	02	01	10	02	Sağlık Primi Ödemeleri	0,00	2.023.708,16	3.671.116,99
630	02	02	00	00	Sözleşmeli Personel	178.397,73	350.792,19	1.004.317,54
630	02	02	06	00	Sosyal Güvenlik Kurumuna	178.397,73	0,00	0,00
630	02	02	06	01	Sosyal Güvenlik Primi Ödemeleri	114.543,52	0,00	0,00
630	02	02	06	02	Sağlık Primi Ödemeleri	63.854,21	0,00	0,00
630	02	02	10	00	Sosyal Güvenlik Kurumuna	0,00	350.792,19	1.004.317,54
630	02	02	10	01	Sosyal Güvenlik Primi Ödemeleri	0,00	222.454,08	636.886,07
630	02	02	10	02	Sağlık Primi Ödemeleri	0,00	128.338,11	367.431,47
630	02	03	00	00	İşçiler	828.426,19	1.559.855,15	2.787.310,76
630	02	03	04	00	İşsizlik Sigortası Fonuna	73.637,90	0,00	0,00
630	02	03	04	01	İşsizlik Sigortası Fonuna	73.637,90	0,00	0,00
630	02	03	06	00	Sosyal Güvenlik Kurumuna	754.788,29	0,00	0,00
630	02	03	06	01	Sosyal Güvenlik Primi Ödemeleri	464.653,20	0,00	0,00
630	02	03	06	02	Sağlık Primi Ödemeleri	290.135,09	0,00	0,00
630	02	03	10	00	Sosyal Güvenlik Kurumuna	0,00	1.421.201,32	2.539.549,80
630	02	03	10	01	Sosyal Güvenlik Primi Ödemeleri	0,00	901.249,65	1.610.446,20
630	02	03	10	02	Sağlık Primi Ödemeleri	0,00	519.951,67	929.103,60
630	02	03	40	00	İşsizlik Sigortası Fonuna	0,00	138.653,83	247.760,96
630	02	03	40	01	İşsizlik Sigortası Fonuna	0,00	138.653,83	247.760,96
630	02	04	00	00	Geçici Süreli Çalışanlar	95.279,97	23.787,21	270.512,87
630	02	04	06	00	Sosyal Güvenlik Kurumuna	95.279,97	0,00	0,00

Hesap Kodu	Yardımcı Hesap				İNDİRİM, İADE VE İSKONTONUN TÜRÜ	2020 YILI	2021 YILI	2022 YILI
	Kod1	Kod2	Kod3	Kod4				
610	00	00	00	00	İNDİRİM, İADE VE İSKONTOLAR HESABI	317.531,47	48.006,00	70.647,24
610	03	00	00	00	Teşebbüs ve Mülkiyet Gelirleri	123.760,65	48.006,00	70.647,24
610	03	01	00	00	Mal ve Hizmet Satış Gelirleri	123.710,65	48.006,00	67.728,00
610	03	01	02	00	Hizmet Gelirleri	123.710,65	48.006,00	67.728,00
610	03	01	02	29	Örgün ve Yaygın Öğretimden Elde Edilen Gelirler	1.086,00	2.973,00	2.877,00
610	03	01	02	31	İkinci Öğretimden Elde Edilen Gelirler	116.287,65	25.337,00	21.028,00
610	03	01	02	32	Yaz Okulu Gelirleri	4.337,00	17.311,00	24.889,00
610	03	01	02	33	Tezsiz Yüksek Lisans Gelirleri	0,00	2.385,00	18.934,00
610	03	06	00	00	Kira Gelirleri	0,00	0,00	2.919,24
610	03	06	01	00	Taşınmaz Kiralan	0,00	0,00	2.919,24
610	03	06	01	99	Diğer Taşınmaz Kira Gelirleri	0,00	0,00	2.919,24
610	03	09	00	00	Diğer Teşebbüs ve Mülkiyet Gelirleri	50,00	0,00	0,00
610	03	09	09	00	Diğer Gelirler	50,00	0,00	0,00
610	03	09	09	99	Diğer Çeşitli Teşebbüs ve Mülkiyet Gelirleri	50,00	0,00	0,00
610	05	00	00	00	Diğer Gelirler	193.770,82	0,00	0,00
610	05	09	00	00	Diğer Çeşitli Gelirler	193.770,82	0,00	0,00
610	05	09	01	00	Diğer Çeşitli Gelirler	193.770,82	0,00	0,00
610	05	09	01	19	Öğrenci Katkı Payı Telifi Gelirleri	193.770,82	0,00	0,00
İNDİRİM,İADE VE İSKONTO TOPLAMI (C)						317.531,47	48.006,00	70.647,24

FAALİYET SONUÇLARI TABLOSU

Kamu İdaresi Kodu 526

Mali Yıl:2022

Kamu İdaresi Adı KAYSERİ ÜNİVERSİTESİ

Hesap Kodu	Yardımcı Hesap				GİDERİN TÜRÜ	2020 YILI	2021 YILI	2022 YILI
	Kod1	Kod2	Kod3	Kod4				
630	02	04	06	01	Sosyal Güvenlik Primi Ödemeleri	95.279,97	0,00	0,00
630	02	04	10	00	Sosyal Güvenlik Kurumuna	0,00	22.787,85	267.231,87
630	02	04	10	01	Sosyal Güvenlik Primi Ödemeleri	0,00	22.787,85	267.098,45
630	02	04	10	02	Sağlık Primi Ödemeleri	0,00	0,00	133,42
630	02	04	40	00	İşsizlik Sigortası Fonuna	0,00	999,36	3.281,00
630	02	04	40	01	İşsizlik Sigortası Fonuna	0,00	999,36	3.281,00
630	03	00	00	00	Mal ve Hizmet Alım Giderleri	2.344.748,81	5.129.255,02	15.193.593,57
630	03	01	00	00	Üretime Yönelik Mal ve Malzeme Alımları	0,00	2.020,16	0,00
630	03	01	90	00	Diğer Üretim Mal ve Malzemesi Alımları	0,00	2.020,16	0,00
630	03	01	90	90	Diğer Üretim Mal ve Malzemesi Alımları	0,00	2.020,16	0,00
630	03	02	00	00	Tüketime Yönelik Mal ve Malzeme Alımları	1.554.640,61	4.096.852,96	13.257.094,43
630	03	02	01	00	Kırtasiye ve Büro Malzemesi Alımları	20.004,30	0,00	0,00
630	03	02	01	01	Kırtasiye Alımları	1.092,00	0,00	0,00
630	03	02	01	03	Periyodik Yayın Alımları	3.102,66	0,00	0,00
630	03	02	01	05	Baskı ve Çit Giderleri	767,00	0,00	0,00
630	03	02	01	90	Diğer Kırtasiye ve Büro Malzemesi Alımları	15.042,64	0,00	0,00
630	03	02	02	00	Su ve Temizlik Malzemesi Alımları	45.105,62	0,00	0,00
630	03	02	02	01	Su Alımları	42.326,72	0,00	0,00
630	03	02	02	02	Temizlik Malzemesi Alımları	2.778,90	0,00	0,00
630	03	02	03	00	Enerji Alımları	1.094.130,49	0,00	0,00
630	03	02	03	01	Yakacak Alımları	475.438,57	0,00	0,00
630	03	02	03	02	Akaryakıt ve Yağ Alımları	33.062,92	0,00	0,00
630	03	02	03	03	Elektrik Alımları	585.629,00	0,00	0,00
630	03	02	04	00	Yiyecek, İçecek ve Yem Alımları	340.723,31	0,00	0,00
630	03	02	04	01	Yiyecek Alımları (Bedelen İşe Dahil)	340.723,31	0,00	0,00
630	03	02	05	00	Giyim ve Kuşam Alımları	1.296,00	0,00	0,00
630	03	02	05	01	Giyecek Alımları (Kişisel kuşam ve donanım dahil)	1.296,00	0,00	0,00
630	03	02	06	00	Özel Malzeme Alımları	14.606,09	0,00	0,00
630	03	02	06	01	Laboratuvar Malzemesi ile Kimyevi ve Temrinlik Malzeme Alımı	1.243,72	0,00	0,00

FAALİYET SONUÇLARI TABLOSU

Kamu İdaresi Kodu 526

Mali Yıl:2022

Kamu İdaresi Adı KAYSERİ ÜNİVERSİTESİ

Hesap Kodu	Yardımcı Hesap				GİDERİN TÜRÜ	2020 YILI	2021 YILI	2022 YILI
	Kod1	Kod2	Kod3	Kod4				
630	03	02	06	90	Diğer Özel Malzeme Alımları	13.362,37	0,00	0,00
630	03	02	09	00	Diğer Tüketim Mal ve Malzemesi Alımları	38.774,80	0,00	0,00
630	03	02	09	01	Bahçe Malzemesi Alımları ile Yapım ve Bakım Giderleri	2.883,92	0,00	0,00
630	03	02	09	90	Diğer Tüketim Mal ve Malzemesi Alımları	35.890,88	0,00	0,00
630	03	02	10	00	Kırtasiye, Yayın, Baskı ve Büro Malzemesi Alımları	0,00	4.349,80	19.027,50
630	03	02	10	03	Periyodik Yayın Alımları	0,00	1.860,00	0,00
630	03	02	10	05	Baskı ve Çilt Giderleri	0,00	2.489,80	19.027,50
630	03	02	20	00	Su ve Temizlik Malzemesi Alımları	0,00	145.445,09	343.837,25
630	03	02	20	01	Su Alımları	0,00	145.445,09	343.837,25
630	03	02	30	00	Enerji Alımları	0,00	2.766.712,12	10.042.961,26
630	03	02	30	01	Yakacak Alımları	0,00	1.169.098,01	2.636.737,60
630	03	02	30	02	Akaryakıt ve Yağ Alımları	0,00	97.084,20	217.025,99
630	03	02	30	03	Elektrik Alımları	0,00	1.500.529,91	7.189.197,67
630	03	02	40	00	Yiyecek, İçecek ve Yem Alımları	0,00	1.128.047,31	2.845.480,52
630	03	02	40	01	Yiyecek Alımları	0,00	1.126.108,73	2.845.480,52
630	03	02	40	02	İçecek Alımları	0,00	1.938,58	0,00
630	03	02	60	00	Özel Malzeme Alımları	0,00	36.093,64	3.915,24
630	03	02	60	01	Laboratuvar Malzemesi ile Kimyevi ve Temrinlik Malzeme Alımları	0,00	36.093,64	3.915,24
630	03	02	90	00	Diğer Tüketim Mal ve Malzemesi Alımları	0,00	16.205,00	1.872,66
630	03	02	90	01	Bahçe Malzemesi Alımları ile Yapım ve Bakım Giderleri	0,00	14.094,00	0,00
630	03	02	90	90	Diğer Tüketim Mal ve Malzemesi Alımları	0,00	2.111,00	1.872,66
630	03	03	00	00	Yolluklar	76.052,93	115.177,12	323.454,02
630	03	03	01	00	Yurtiçi Geçici Görev Yollukları	17.184,72	0,00	0,00
630	03	03	01	01	Yurtiçi Geçici Görev Yollukları	17.184,72	0,00	0,00
630	03	03	02	00	Yurtiçi Sürekli Görev Yollukları	57.828,21	0,00	0,00
630	03	03	02	01	Yurtiçi Sürekli Görev Yollukları	57.828,21	0,00	0,00
630	03	03	03	00	Yurtdışı Geçici Görev Yollukları	1.040,00	0,00	0,00
630	03	03	03	01	Yurtdışı Geçici Görev Yollukları	1.040,00	0,00	0,00
630	03	03	10	00	Geçici Görev Yollukları	0,00	32.050,90	300.902,48

13/02/2023 13:35:52

** Rapor 13/02/2023 05:54:56 tarihli bilgileri içermektedir

Sayfa 6 / 13

FAALİYET SONUÇLARI TABLOSU

Mali Yıl:2022

Kamu İdaresi Kodu 526
Kamu İdaresi Adı KAYSERİ ÜNİVERSİTESİ

Hesap Kodu	Yardımcı Hesap				GİDERİN TÜRÜ	2020 YILI	2021 YILI	2022 YILI
	Kod1	Kod2	Kod3	Kod4				
630	03	03	10	01	Yurtiçi Geçici Görev Yollukları	0,00	32.050,90	189.349,98
630	03	03	10	03	Yurtdışı Geçici Görev Yollukları	0,00	0,00	111.552,50
630	03	03	20	00	Sürekli Görev Yollukları	0,00	83.126,22	22.551,54
630	03	03	20	01	Yurtiçi Sürekli Görev Yollukları	0,00	83.126,22	22.551,54
630	03	04	00	00	Görev Giderleri	28.728,24	25.414,14	6.926,57
630	03	04	03	00	Ödenecek Vergi, Resim, Harçlar ve Benzeri Giderler	28.728,24	0,00	0,00
630	03	04	03	01	Vergi Ödemeleri ve Benzeri Giderler	1.012,20	0,00	0,00
630	03	04	03	90	Diğer Vergi, Resim ve Harçlar ve Benzeri Giderler	27.716,04	0,00	0,00
630	03	04	30	00	Ödenecek Vergi, Resim, Harçlar ve Benzeri Giderler	0,00	25.401,14	6.695,62
630	03	04	30	90	Diğer Vergi, Resim ve Harçlar ve Benzeri Giderler	0,00	25.401,14	6.695,62
630	03	04	70	00	Mahkeme Harç ve Giderleri	0,00	13,00	230,95
630	03	04	70	01	Mahkeme Harç ve Giderleri	0,00	13,00	230,95
630	03	05	00	00	Hizmet Alımları	472.628,76	701.053,81	1.126.209,39
630	03	05	01	00	Müavir Firma ve Kişilere Ödemeler	8.260,00	0,00	0,00
630	03	05	01	01	Etüt-Proje Bilirkişi Ekspertiz Giderleri	8.260,00	0,00	0,00
630	03	05	02	00	Haberleşme Giderleri	47.884,65	0,00	0,00
630	03	05	02	01	Posta ve Telgraf Giderleri	17.475,68	0,00	0,00
630	03	05	02	02	Telefon Abonelik ve Kullanım Ücretleri	19.517,50	0,00	0,00
630	03	05	02	03	Bilgiye Abonelik Giderleri (İnternet abonelik ücretleri dahi)	4.103,83	0,00	0,00
630	03	05	02	90	Diğer Haberleşme Giderleri	6.787,64	0,00	0,00
630	03	05	03	00	Taşıma Giderleri	141.600,00	0,00	0,00
630	03	05	03	90	Diğer Taşıma Giderleri	141.600,00	0,00	0,00
630	03	05	04	00	Tarifeye Bağlı Ödemeler	65.891,69	0,00	0,00
630	03	05	04	01	İlan Giderleri	61.808,64	0,00	0,00
630	03	05	04	02	Sigorta Giderleri	4.083,05	0,00	0,00
630	03	05	05	00	Kiralar	33.625,00	0,00	0,00
630	03	05	05	10	Bilgisayar ve Bilgisayar Sistemleri ve Yazılımları Kiralaması	33.625,00	0,00	0,00
630	03	05	09	00	Diğer Hizmet Alımları	175.367,42	0,00	0,00
630	03	05	09	03	Kurslara Katılma Giderleri	9.949,02	0,00	0,00

13/02/2023 13:35:52

** Rapor 13/02/2023 05:54:56 tarihli bilgileri içermektedir

Sayfa 7 / 13

FAALİYET SONUÇLARI TABLOSU

Kamu İdaresi Kodu 526
Kamu İdaresi Adı KAYSERİ ÜNİVERSİTESİ

Mali Yıl:2022

Hesap Kodu	Yardımcı Hesap				GİDERİN TÜRÜ	2020 YILI	2021 YILI	2022 YILI
	Kod1	Kod2	Kod3	Kod4				
630	03	05	09	90	Diğer Hizmet Alımları	165.418,40	0,00	0,00
630	03	05	10	00	Genel Hizmet Alımları	0,00	56.938,41	72.952,20
630	03	05	10	02	Araştırma ve Geliştirme Hizmeti Alım Giderleri	0,00	250,00	3.875,00
630	03	05	10	17	Toplantı ve Organizasyon Hizmeti Alım Giderleri	0,00	30.385,00	56.097,20
630	03	05	10	90	Diğer Genel Hizmet Alımları	0,00	26.303,41	12.980,00
630	03	05	20	00	Haberleşme Giderleri	0,00	67.269,07	97.104,12
630	03	05	20	01	Posta ve Telgraf Giderleri	0,00	9.996,78	1.867,50
630	03	05	20	02	Telefon Abonelik ve Kullanım Ücretleri	0,00	32.130,10	33.914,95
630	03	05	20	03	İnternet Erişimi Giderleri	0,00	9.339,63	40.965,67
630	03	05	20	07	Bilgiye Abonelik Giderleri	0,00	4.425,00	0,00
630	03	05	20	08	Elektronik Sertifika Giderleri	0,00	4.790,80	944,00
630	03	05	20	90	Diğer Haberleşme Giderleri	0,00	6.586,76	19.412,00
630	03	05	30	00	Taşıma Giderleri	0,00	78.284,00	6.996,50
630	03	05	30	03	Yük Taşıma Giderleri	0,00	4.484,00	4.130,00
630	03	05	30	04	Geçiş Ücretleri	0,00	3.000,00	2.866,50
630	03	05	30	90	Diğer Taşıma Giderleri	0,00	70.800,00	0,00
630	03	05	40	00	Tarifeye Bağlı Ödemeler	0,00	129.667,32	198.184,71
630	03	05	40	01	İlan Giderleri	0,00	111.660,62	172.205,12
630	03	05	40	02	Sigorta Giderleri	0,00	18.006,70	25.979,59
630	03	05	50	00	Kiralar	0,00	181.397,20	381.704,78
630	03	05	50	02	Taahhüt Kiralama Giderleri	0,00	167.371,20	350.739,79
630	03	05	50	07	Arsa ve Arazi Kiralama Giderleri	0,00	14.026,00	30.964,99
630	03	05	90	00	Diğer Hizmet Alımları	0,00	187.497,81	369.267,08
630	03	05	90	03	Kurslara Katılma ve Eğitim Giderleri	0,00	22.405,48	21.031,04
630	03	05	90	90	Sınıflandırmaya Girmeyen Diğer Hizmet Alımları	0,00	165.092,33	348.236,04
630	03	06	00	00	Temsil ve Tanıtma Giderleri	12.415,42	10.019,35	19.331,27
630	03	06	01	00	Temsil Giderleri	12.415,42	0,00	0,00
630	03	06	01	01	Temsil, Ağırılama, Tören, Fuar, Organizasyon Giderleri	12.415,42	0,00	0,00
630	03	06	10	00	Temsil, Tanıtma ve Ağırılama Giderleri	0,00	10.019,35	19.331,27
630	03	06	10	01	Temsil, Tanıtma ve Ağırılama Giderleri	0,00	10.019,35	19.331,27

13/02/2023 13:35:52

** Rapor 13/02/2023 05:54:56 tarihli bilgileri içermektedir

Sayfa 8 / 13

FAALİYET SONUÇLARI TABLOSU

Mali Yıl:2022

Kamu İdaresi Kodu 526
Kamu İdaresi Adı KAYSERİ ÜNİVERSİTESİ

Hesap Kodu	Yardımcı Hesap				GİDERİN TÜRÜ	2020 YILI	2021 YILI	2022 YILI
	Kod1	Kod2	Kod3	Kod4				
630	03	07	00	00	Menkul Mal, Gayrimaddi Hak Alım, Bakım ve Onarım Giderleri	74.970,98	142.703,88	347.778,40
630	03	07	02	00	Gayri Maddi Hak Alımları	1.340,00	0,00	0,00
630	03	07	02	02	Fikri Hak Alımları	1.340,00	0,00	0,00
630	03	07	03	00	Bakım ve Onarım Giderleri	73.630,98	0,00	0,00
630	03	07	03	02	Makine Teçhizat Bakım ve Onarım Giderleri	11.624,15	0,00	0,00
630	03	07	03	03	Taahhüt Bakım ve Onarım Giderleri	9.957,03	0,00	0,00
630	03	07	03	90	Diğer Bakım ve Onarım Giderleri	52.049,80	0,00	0,00
630	03	07	10	00	Menkul Mal Alım Giderleri	0,00	21.676,60	1.062,00
630	03	07	10	03	Avadanlık ve Yedek Parça Alımları	0,00	21.676,60	0,00
630	03	07	10	90	Diğer Dayanıklı Mal ve Malzeme Alımları	0,00	0,00	1.062,00
630	03	07	20	00	Gayri Maddi Hak Alımları	0,00	23.922,00	23.810,00
630	03	07	20	01	Bilgisayar Yazılım Alımları ve Yapımları	0,00	23.922,00	23.810,00
630	03	07	30	00	Bakım ve Onarım Giderleri	0,00	97.105,28	322.906,40
630	03	07	30	01	Tefrisat Bakım ve Onarım Giderleri	0,00	6.490,00	4.071,00
630	03	07	30	02	Makine Teçhizat Bakım ve Onarım Giderleri	0,00	29.317,10	22.984,42
630	03	07	30	03	Taahhüt Bakım ve Onarım Giderleri	0,00	61.298,18	272.871,98
630	03	07	30	90	Diğer Bakım ve Onarım Giderleri	0,00	0,00	22.979,00
630	03	08	00	00	Gayrimenkul Mal Bakım ve Onarım Giderleri	125.311,87	36.013,60	112.799,49
630	03	08	01	00	Hizmet Binası Bakım ve Onarım Giderleri	123.895,87	0,00	0,00
630	03	08	01	01	Büro Bakım ve Onarımı Giderleri	50.696,86	0,00	0,00
630	03	08	01	90	Diğer Hizmet Binası Bakım ve Onarım Giderleri	73.199,01	0,00	0,00
630	03	08	09	00	Diğer Taşınmaz Yapım, Bakım ve Onarım Giderleri	1.416,00	0,00	0,00
630	03	08	09	01	Diğer Taşınmaz Yapım, Bakım ve Onarım Giderleri	1.416,00	0,00	0,00
630	03	08	10	00	Hizmet Binası Bakım ve Onarım Giderleri	0,00	36.013,60	100.114,49
630	03	08	10	01	Büro Bakım ve Onarımı Giderleri	0,00	20.119,00	16.482,10
630	03	08	10	02	Eğitim ve Öğretim Tesisi Bakım ve Onarımı Giderleri	0,00	0,00	32.961,89
630	03	08	10	90	Diğer Hizmet Binası Bakım ve Onarım Giderleri	0,00	15.894,60	50.670,50
630	03	08	90	00	Diğer Taşınmaz Yapım, Bakım ve Onarım Giderleri	0,00	0,00	12.685,00
630	03	08	90	01	Diğer Taşınmaz Yapım, Bakım ve Onarım Giderleri	0,00	0,00	12.685,00

13/02/2023 13:35:52

** Rapor 13/02/2023 05:54:56 tarihli bilgileri içermektedir

Sayfa 9 / 13

FAALİYET SONUÇLARI TABLOSU

Kamu İdaresi Kodu 526
Kamu İdaresi Adı KAYSERİ ÜNİVERSİTESİ

Mali Yıl:2022

Hesap Kodu	Yardımcı Hesap				GİDERİN TÜRÜ	2020 YILI	2021 YILI	2022 YILI
	Kod1	Kod2	Kod3	Kod4				
630	05	00	00	00	Cari Transferler	820.860,33	1.583.448,34	2.252.986,12
630	05	01	00	00	Görevlendirme Giderleri	666.414,21	1.186.566,83	1.302.788,10
630	05	01	02	00	Sosyal Güvenlik Kurumlarına	666.414,21	0,00	0,00
630	05	01	02	05	Sosyal Güvenlik Kurumu na	666.414,21	0,00	0,00
630	05	01	20	00	Sosyal Güvenlik Kurumlarına	0,00	1.186.566,83	1.302.788,10
630	05	01	20	02	5510 Sayılı Kanunun 4/c Maddesi Kapsamındaki Sigortalılara Vazife Malülük Aylıkları İle Bunların Hak Sahiplerine Bağlanacak Ölüm Aylıkları Karşılığı Ödenecek Ek Karşılıklar	0,00	494.000,00	723.400,00
630	05	01	20	05	Sosyal Güvenlik Kurumuna 5434 Sayılı Kanun Kapsamında Emekli İkraniyeleri Karşılığı Yapılan Ödemeler	0,00	692.566,83	579.388,10
630	05	03	00	00	Kar Amacı Götmeyen Kuruluşlara Yapılan Transferler	150.000,00	206.410,20	280.500,00
630	05	03	01	00	Kar Amacı Götmeyen Kuruluşlara	150.000,00	0,00	0,00
630	05	03	01	05	Memurların Öğle Yemeğine Yardım	150.000,00	0,00	0,00
630	05	03	10	00	Kar Amacı Götmeyen Kuruluşlara	0,00	206.410,20	280.500,00
630	05	03	10	03	Kamu İşveren Sendikalarına	0,00	5.500,00	7.500,00
630	05	03	10	05	Memurların Öğle Yemeğine Yardım	0,00	200.910,20	273.000,00
630	05	04	00	00	Hanehalkı ve İşletmelere Yapılan Transferler	4.446,12	190.471,31	669.698,02
630	05	04	01	00	Burslar ve Harçlıklar	4.206,12	0,00	0,00
630	05	04	01	01	Yurtiçi Burslar ve Harçlıklar	550,00	0,00	0,00
630	05	04	01	90	Diğer Transferler	3.656,12	0,00	0,00
630	05	04	09	00	Hane Halkına Yapılan Diğer Transferler	240,00	0,00	0,00
630	05	04	09	01	Hane Halkına Yapılan Diğer Transferler	240,00	0,00	0,00
630	05	04	10	00	Burslar ve Harçlıklar	0,00	138.891,74	387.095,33
630	05	04	10	01	Yurtiçi Burslar ve Harçlıklar	0,00	138.891,74	387.095,33
630	05	04	20	00	Eğitim Amaçlı Diğer Transferler	0,00	44.635,50	48.536,98
630	05	04	20	01	Parasız Yatılı Öğrenci Pansiyon Ücretleri	0,00	44.635,50	46.523,98
630	05	04	20	90	Sınıflandırmaya Girmeyen Eğitim Amaçlı Diğer Transferler	0,00	0,00	2.013,00
630	05	04	69	00	Diğer Tanımsal Destekler	0,00	0,00	12.000,00

13/02/2023 13:35:52

** Rapor 13/02/2023 05:54:56 tarihli bilgileri içermektedir

Sayfa 10 / 13

FAALİYET SONUÇLARI TABLOSU

Mali Yıl:2022

Kamu İdaresi Kodu 526
Kamu İdaresi Adı KAYSERİ ÜNİVERSİTESİ

Hesap Kodu	Yardımcı Hesap				GİDERİN TÜRÜ	2020 YILI	2021 YILI	2022 YILI
	Kod1	Kod2	Kod3	Kod4				
630	05	04	69	10	Tarımsal Ar-Ge Destekleri	0,00	0,00	12.000,00
630	05	04	80	00	Ekonomik/Mali Amaçlı Transferler	0,00	6.944,07	0,00
630	05	04	80	90	Ekonomik/Mali Amaçlı Diğer Transferler	0,00	6.944,07	0,00
630	05	04	90	00	Hane Halkına ve İşletmelere Yapılan Diğer Transferler	0,00	0,00	222.065,71
630	05	04	90	90	Sınıflandırmaya Girmeyen Hane Halkı ve İşletmelere Yapılan Diğer Transferler	0,00	0,00	222.065,71
630	11	00	00	00	Değer ve Miktar Değişimleri Giderleri	92.733,37	23.649,82	1.833.862,07
630	11	01	00	00	Döviz Mevcudunun Değerlemesinden Oluşan Olumsuz Kur Farkları	16.891,09	23.649,81	57.634,27
630	11	01	99	00	Diğer Döviz Mevcutlarından Kaynaklananlar	16.891,09	23.649,81	57.634,27
630	11	08	00	00	Kur Değişikliği Dışındaki Değer ve Miktar Değişimlerinden Kaynaklanan Giderler	0,00	0,00	259.168,44
630	11	08	02	00	Mali Olmayan Varlıkların Değer ve Miktar Değişiminden Kay.	0,00	0,00	259.168,44
630	11	08	02	01	Mali Olmayan Varlıkların Değer Değişiminden Kaynaklanan	0,00	0,00	259.168,44
630	11	99	00	00	Diğer Değer ve Miktar Değişimleri Giderleri	75.842,28	0,01	1.517.059,36
630	13	00	00	00	Amortisman Giderleri	6.254.393,72	16.139.364,01	31.904.340,02
630	13	01	00	00	Maddi Duran Varlıkların Amortisman Giderleri	5.625.697,84	15.588.798,54	29.366.109,21
630	13	01	02	00	Binaların Amortisman Giderleri	1.036.635,35	6.211.993,80	17.859.995,21
630	13	01	03	00	Tesis, Makine ve Cihazların Amortisman Giderleri	482.295,91	2.112.367,39	2.357.492,71
630	13	01	04	00	Taşıtların Amortisman Giderleri	20.010,16	66.592,21	73.672,21
630	13	01	05	00	Demirbaşların Amortisman Giderleri	4.086.756,42	7.197.845,14	9.074.949,08
630	13	02	00	00	Maddi Olmayan Duran Varlıkların Amortisman Giderleri	628.695,88	550.565,47	2.538.230,81
630	13	02	01	00	Hakların Amortisman Giderleri	628.695,88	550.565,47	2.538.230,81
630	14	00	00	00	İlk Madde ve Malzeme Giderleri	526.753,72	2.586.234,03	3.925.770,10
630	14	01	00	00	Kirtasiye Malzemeleri	110.017,62	502.625,36	640.585,78
630	14	02	00	00	Beslenme/Gıda Amaçlı ve Mutfakta Kullanılan Tüketim Malzemeleri	1.144,60	130.492,13	61.308,67
630	14	03	00	00	Tıbbi ve Laboratuvar Sarf Malzemeleri	23.407,99	71.789,32	422.001,39
630	14	04	00	00	Yakıtlar, Yakıt Katkıları ve Katkı Yağları	501,50	55.626,27	143.712,26
630	14	05	00	00	Temizleme Ekipmanları	107.606,67	259.188,25	405.292,90

13/02/2023 13:35:52

** Rapor 13/02/2023 05:54:56 tarihli bilgileri içermektedir

Sayfa 11 / 13

FAALİYET SONUÇLARI TABLOSU

Kamu İdaresi Kodu 526

Mali Yıl:2022

Kamu İdaresi Adı KAYSERİ ÜNİVERSİTESİ

Hesap Kodu	Yardımcı Hesap				GİDERİN TÜRÜ	2020 YILI	2021 YILI	2022 YILI
	Kod1	Kod2	Kod3	Kod4				
630	14	06	00	00	Giyecek, Mefruat ve Tuhafiyeye Malzemeleri	137.629,81	278.055,87	244.003,43
630	14	07	00	00	Yiyecek	0,00	11.596,13	855.204,73
630	14	08	00	00	İçecek	0,00	5.087,98	78.639,19
630	14	10	00	00	Zirai Maddeler	159,30	137.739,90	77.830,58
630	14	12	00	00	Bakım Onarım ve Üretim Malzemeleri	40.328,47	716.153,13	425.112,41
630	14	13	00	00	Yedek Parçalar	43.895,93	161.802,18	275.992,49
630	14	14	00	00	Nakil Vasıtaları Lastikleri	0,00	28.839,20	6.507,98
630	14	15	00	00	Değişim, Bağış ve Satış Amacı Yayınlar	0,00	300,00	0,00
630	14	16	00	00	Spor Malzemeleri Grubu	0,00	0,00	33.324,07
630	14	99	00	00	Diğer Tüketim Amaçlı Malzemeler	62.061,83	226.938,31	256.254,22
630	15	00	00	00	Karşılık Giderleri	471.374,64	571.442,03	1.005.000,93
630	15	04	00	00	Kıdem Tazminatı Karşılıkları	471.374,64	571.442,03	1.005.000,93
630	20	00	00	00	Silinen Alacaklardan Kaynaklanan Giderler	0,00	13.847,48	6.319,84
630	20	01	00	00	Gelirlerden Alacaklardan Silinenler	0,00	13.847,48	6.319,84
630	20	01	03	00	Teşebbüs ve Mülkiyet Gelirleri	0,00	13.847,48	6.319,84
630	30	00	00	00	Proje Kapsamında Yapılan Cari Giderler	5.391.872,88	1.929.558,83	2.537.358,03
630	30	06	00	00	Proje Kapsamında Yapılan Cari Giderler	5.391.872,88	1.929.558,83	2.537.358,03
630	30	06	05	00	Gayrimenkul Sermaye Üretim Giderleri	1.252.902,38	433.644,43	966.263,96
630	30	06	05	09	Diğer Giderler	1.252.902,38	0,00	0,00
630	30	06	05	10	Müşavir Firma ve Kişilere Ödemeler	0,00	84.364,10	70.918,00
630	30	06	05	90	Diğer Gayrimenkul Sermaye Üretim Giderleri	0,00	349.280,33	895.345,96
630	30	06	07	00	Gayrimenkul Büyük Onarım Giderleri	4.138.970,50	1.495.914,40	1.571.094,07
630	30	06	07	09	Diğer Giderler	4.138.970,50	0,00	0,00
630	30	06	07	10	Müşavir Firma ve Kişilere Ödemeler	0,00	0,00	77.265,22
630	30	06	07	90	Diğer Gayrimenkul Büyük Onarım Giderleri	0,00	1.495.914,40	1.493.828,85
630	99	00	00	00	Diğer Giderler	9.348,20	1.602,50	3.964,75
630	99	99	00	00	Yukarıda Tanımlanamayan Diğer Giderler	9.348,20	1.602,50	3.964,75
GİDERLER TOPLAMI (A)						52.825.828,41	81.943.956,09	161.348.455,08

FAALİYET SONUÇLARI TABLOSU

Kamu İdaresi Kodu 526
Kamu İdaresi Adı KAYSERİ ÜNİVERSİTESİ

Mali Yıl:2022

	2020 YILI	2021 YILI	2022 YILI		2020 YILI	2021 YILI	2022 YILI
GİDERLER TOPLAMI (A)	52.825.828,41	81.943.956,09	161.348.455,08	NET GELİR (D= (B-C)	56.663.826,79	93.672.046,50	179.676.224,53
GELİRLER TOPLAMI (B)	56.981.358,26	93.720.052,50	179.746.871,77	ENFLASYON DÜZELTMESİ (E)	0,00	0,00	0,00
İNDİRİM İADE İSKONTO TOPLAMI (C)	317.531,47	48.006,00	70.647,24	FAALİYET SONUCU [((D+E) - A)](+/-)	3.837.998,38	11.728.090,41	18.327.769,45

2.2. KAYÜ Döner Sermayeli İşletmeler Konsolide 2022 Bilançosu

KAYSERİ ÜNİVERSİTESİ DÖNER SERMAYE İŞLETMESİNİN 2022
YILI BİLANÇOSU

İşletme Kodu: 39273800

AKTİF (VARLIKLAR)

PASİF (KAYNAKLAR)

	CARİ DÖNEM		CARİ DÖNEM
1 DÖNEN VARLIKLAR	966.673,29	3 KISA VADELİ YABANCI KAYNAKLAR	81.494,53
10 HAZIR DEĞERLER	251.960,71	33 DİĞER BORÇLAR	21.386,77
102 BANKALAR HESABI	251.960,71	336 DİĞER ÇEŞİTLİ BORÇLAR HESABI	21.386,77
12 TİCARİ ALACAKLAR	275.845,29	36 ÖDENECEK DİĞER YÜKÜMLÜLÜKLER	47.471,74
120 ALICILAR HESABI	74.295,21	360 ÖDENECEK VERGİ VE FONLAR HESABI	11.935,36
123 BANKA KREDİ KARTLARINDAN ALACAKLAR HESABI	201.550,08	362 ÖDENECEK DÖNER SERMAYE YÜKÜMLÜLÜKLERİ HESABI	35.536,38
13 DİĞER ALACAKLAR	10.960,92	37 BORÇ VE GİDER KARŞILIKLARI	12.636,02
136 DİĞER ÇEŞİTLİ ALACAKLAR HESABI	10.960,92	370 DÖNEM KARI VERGİ VE DİĞER YASAL YÜKÜMLÜLÜK KARŞILIKLARI HESAB	12.636,02
15 STOKLAR	201.230,00	5 ÖZ KAYNAKLAR	934.739,08
150 İLK MADDE VE MALZEME HESABI	201.230,00	50 ÖDENMİŞ SERMAYE	7,00
19 DİĞER DÖNEN VARLIKLAR	226.676,37	500 SERMAYE HESABI	7,01
190 DEVREDEN KATMA DEĞER VERGİSİ HESABI	226.676,37	501 ÖDENMEMİŞ SERMAYE HESABI (-)	-0,01
2 DURAN VARLIKLAR	49.560,32	57 GEÇMİŞ YILLAR KARLARI	1.669.609,58
25 MADDİ DURAN VARLIKLAR	42.670,32	570 GEÇMİŞ YILLAR KARLARI HESABI	1.669.609,58
253 TESİS MAKİNE VE CİHAZLAR HESABI	40.041,18	58 GEÇMİŞ YILLAR ZARARLARI	-1.034.845,86
255 DEMİRBAŞLAR HESABI	2.629,14	580 GEÇMİŞ YILLAR ZARARLARI HESABI (-)	-1.034.845,86
26 MADDİ OLMAYAN DURAN VARLIKLAR	6.890,00	59 DÖNEM NET KARI/ZARARI	299.968,36
260 HAKLAR HESABI	890,00	590 DÖNEM NET KÂRI HESABI	390.846,85
267 DİĞER MADDİ OLMAYAN DURAN VARLIKLAR HESABI	6.000,00	591 DÖNEM NET ZARARI HESABI (-)	-90.878,49
AKTİF (VARLIKLAR) TOPLAMI :	1.016.233,61	PASİF (KAYNAKLAR) TOPLAMI :	1.016.233,61

DİPNOTLAR :

- * 980 GİDER TAAHHÜTLERİ HESABI 4.500,00 TL'dir.
* 981 GİDER TAAHHÜTLERİ ALACAKLI HESABI 4.500,00 TL'dir.

2.3. KAYÜ Döner Sermayeli İşletmeler Konsolide 2022 Gelir Tablosu

DÖNER SERMAYE İŞLETMESİ GELİR TABLOSU

İşletme Kodu / Adı : 39273800 / Kayseri Üniversitesi

01/01/2022

31/12/2022

	2022
A- BRÜT SATIŞLAR	5.692.929,91
1- Yurt İçi Satışlar	5.692.929,91
2- Yurt Dışı Satışlar	0,00
3- Dönüşüm Gelirleri	0,00
4- Diğer Gelirler	0,00
B- SATIŞ İNDİRİMLERİ (-)	0,00
1- Satıştan İadeler (-)	0,00
2- Satış İskontoları (-)	0,00
3- Diğer İndirimler (-)	0,00
C- NET SATIŞLAR	5.692.929,91
D- SATIŞLARIN MALİYETİ (-)	3.800.239,51
1- Satılan Mamüller Maliyeti (-)	0,00
2- Satılan Ticari Mallar Maliyeti (-)	0,00
3- Satılan Hizmet Maliyeti (-)	3.800.239,51
4- Diğer Satışların Maliyeti (-)	0,00
BRÜT SATIŞ KARI ve ZARARI	1.892.690,40
E- FAALİYET GİDERLERİ (-)	1.921.539,40
1- Araştırma ve Geliştirme Giderleri (-)	0
2- Pazarlama, Satış ve Dağıtım Giderleri (-)	0,00
3- Genel Yönetim Giderleri (-)	1.921.539,40
4-Dönüşüm Giderleri (-)	0,00
FAALİYET KARI VEYA ZARARI	-28.849,00
F- DİĞER FAALİYETLERDEN OLAĞAN GELİR ve KARLAR	337.219,85
1- Faiz Gelirleri	264,61
2- Konusu Kalmayan Karşılıklar	0,00
3- Menkul Kıymet Satış Karları	0,00
4- Kambiyo Karları	0,00
5- Reeskont Faiz Gelirleri	0,00
6- Diğer Olağan Gelir ve Karlar	336.955,04
G- DİĞER FAALİYETLERDEN OLAĞAN GİDER ve ZARARLAR (-)	0,01
1- Karşılık Giderleri (-)	0,00
2 - Menkul Kıymet Satış Zararları (-)	0,00
3- Kambiyo Zararları (-)	0,00
4- Reeskont Faiz Giderleri (-)	0,00
5- Diğer Olağan Gider ve Zararlar (-)	0,01
OLAĞAN KAR VEYA ZARARLAR	308.370,64
H- OLAĞANDIŞI GELİR ve KARLAR	0,00
1- Önceki Dönem Gelir ve Karları	0,00
2- Diğer Olağandışı Gelir ve Karlar	0,00
I- OLAĞANDIŞI GİDER ve ZARARLAR (-)	0,00
1- Çalışmayan Kısım Gider ve Zararları (-)	0,00
2- Önceki Dönem Gider ve Zararları (-)	0,00
3- Diğer Olağandışı Gider ve Zararlar (-)	0,00
DÖNEM KARI VEYA ZARARI	308.370,64
J- DÖNEM KARI VERGİ ve DİĞER YASAL YÜKÜMLÜLÜK KARŞILIKLARI (-)	8.402,28
DÖNEM NET KARI VEYA ZARARI	299.968,36

3. Mali Denetim Sonuçları

Üniversitemiz 2022 yılı hesapları Sayıştay Başkanlığınca denetime tabi tutulmuş olup henüz denetim raporu tarafımıza ileilmemiştir.

Ayrıca Hazine ve Maliye Bakanlığı Muhasebat Kontrolörleri 2022 Yılı Denetim Programı kapsamında Üniversitemizin 2022 yılına ilişkin mali tabloları ve muhasebe işlemleri; mali işlemlerin çeşitliliği, risk içeren mali işlemlerin yoğunluğu, geçmiş yıllara göre harcama tutarlarının değişimi, muhasebe kaydı ile belge tutarlılığı gibi kriterler dikkate alınarak Muhasebat Başkontrolörü tarafından incelenmiştir. Yapılan inceleme sonucunda tespit edilen hususları içeren rapor 02.01.2023 tarihinde tarafımıza ulaşmıştır. Tespit edilen hususlar, bunlara yönelik yapılan işlemler ve alınan tedbirler aşağıda belirtilmiştir.

- Tüketim Malzemesi Çıkışlarının Taşınır Mal Yönetmeliğinde Öngörülen Sürelere Uygun Olarak Yapılmaması**
Taşınır Mal Yönetmeliği'ne uygun olarak taşınır tüketim çıkışlarının harcama birimlerince en geç 3'er aylık dönemler halinde yapılması, onaylı listelerin Strateji Daire Başkanlığı Muhasebe Birimine üçer aylık dönem sonlarında gönderilmesi ve muhasebe işlemlerinin gecikmeye mahal verilmeksizin yapılması için tüm birimlerimize 04.01.2023 tarih ve 46356 sayılı yazımız ile gerekli uyarılar yapılmıştır.
- Kredi Şeklinde Yapılan Ön Ödemelerin 160-İş Avans ve Kredileri Hesabının Hatalı Detay Kodlarına Kaydedilmesi**
"Kredi" şeklinde yapılan ön ödemelerin "160.01 Mutemet Avansları" detay koduna değil, "160.02 Krediler" detay koduna kaydedilmesi hususu 03.01.2023 tarih ve 46302 sayılı yazımız ile Muhasebe Yetkilisine ve 04.01.2023 tarih ve 46368 sayılı yazımız ile tüm birimlerimize bildirilmiş ve hatanın tekrar edilmemesi için tedbir alınmıştır.
- Harcama Yetkilisi Mutemetlerine Verilen Avansların Yüksek Tutarda İade Edilmesi**
İhtiyaçtan fazla avans verilmemesi, kamu idaresine ait paranın gereksiz yere mutemetler üzerinde kalmaması hususunda harcama birimlerine 04.01.2023 tarih ve 46368 sayılı yazımız ile gerekli uyarı yapılmıştır.
- Avans Verildiği Tarihten İtibaren En Geç Beş Gün İçinde Alıma Başlanılmaması**
Avans verildiği tarihten itibaren en geç beş gün içinde işe başlanması gerektiği hususu 04.01.2023 tarih ve 46368 sayılı yazımız ile tüm harcama birimlerine bildirilmiş ve gerekli uyarı yapılmıştır.
- Son Harcama Tarihini Takip Eden Üç İşgünü İçinde Avans Artığının İade Edilmemesi**
Ön ödeme işlemlerinde mutemedin işin tamamlanmasından sonra avanslarda 1 aylık kredilerde 3 aylık mahsup sürelerinin bitimini beklemeden son harcama tarihini takip eden 3 iş günü içerisinde avans artığını iade etmesi gerektiği hususu 04.01.2023 tarih ve 46368 sayılı yazımız ile tüm harcama birimlerine bildirilmiş ve gerekli uyarı yapılmıştır.
- Verilen Avansların Süresinde Mahsup Edilmemesi**
Harcama yetkilisi mutemetlerinin aldıkları avansları en geç 1 ay içerisinde mahsup etmesi gerektiği hususu 04.01.2023 tarih ve 46368 sayılı yazımız ile tüm harcama birimlerine bildirilmiş ve gerekli uyarı yapılmıştır.
Ayrıca süresinde mahsup edilmediği belirlenen 2 avansla ilgili İdari ve Mali İşler Daire Başkanlığımıza 04.01.2023 tarih ve 46375 sayılı yazı ile ayrıca bildirim yapılmış olup geç mahsuplara ilişkin 6183 SK'na göre gecikme zamları kişi borcu açılarak ilgililerden

31.01.2023 tarih ve 2023/640 no'lu yevmiye ile tahsil edilmiştir. İlgili mutemetler harcama dairesince uyarılmıştır.

- **Harcama Yetkilisi Mutemedinin Şahsi Banka Hesabına Aktarma Yapmak Suretiyle Kredi Verilmesi**

Ön Ödeme Usul ve Esasları konulu 55 Sıra No'lu Genel Tebliğ'de kredinin mutemetlere nakden verilmeyeceği veya mutemedin şahsi hesabına aktarılamayacağı belirtilmiştir. Aynı genel tebliğin ekinde yer alan Ek-2'deki PTT, DMO, KİK vb kurumlara açılan krediler ilgili kurumların hesabına aktarılmalıdır. Diğer krediler ise muhasebe birimi veya banka nezdinde açılmalıdır. Konuyla ilgili 04.01.2023 tarih ve 46368 sayılı yazımız ile harcama birimlerine uyarı ve bilgilendirme yapılmıştır.

- **Bilimsel Araştırma Projeleri Kapsamında Verilen Bazı Avansların 160-İş Avans ve Kredileri Hesabına Kaydedilmesi**

BAP kapsamında verilen avansların 160 hesaptan değil 162-Bütçe Dışı Avanslar hesabından açılması gerektiği 04.01.2023 tarih ve 46368 sayılı yazımız ile BAP birimine bildirilmiştir.

- **Aralık Ayının 15 inde Yapılan Maaş ve Ücret Ödemelerinden Sonraki Yılın 1-14 Ocak Dönemine Karşılık Gelen ve Bütçe Dışı Avans Olarak Verilen kısmın Mahsubunun Geç Yapılması**

Aralık ayının 15 inde yapılan maaş ve ücret ödemelerinden sonraki yılın 1-14 Ocak dönemine karşılık gelen ve bütçe dışı avans olarak verilen kısmın Mahsubunun en geç takip eden 15 Ocak tarihinde mahsup edilmesi gerektiği hususu 04.01.2023 tarih ve 46381 sayılı yazımız ile harcama birimlerine bildirilmiş ve tekrar edilmemesi için gerekli tedbirler alınmıştır.

- **333.14-Kapatılmayan Gönderme Emirleri Yardımcı Hesabına Kaydedilmesi Gereken Tutarların 333.02.99-Kişilere Ait Diğer Emanetler Yardımcı Hesabına Kaydedilmesi**

Yapılan ödemelerden geri dönenlerin 333.14 yardımcı hesabına kaydedilmesi hususu 03.01.2023 tarih ve 46302 sayılı yazı ile muhasebe yetkilisine bildirilmiştir.

- **361-Ödenecek Sosyal Güvenlik Kesintileri Hesabında Bekletilen Tutarlar**

Çeşitli nedenlerle (teşvikler, AGİ gibi nedenlerle) sosyal güvenlik kurumuna ödenemeyen kesintilerin nedenleri ilgili harcama biriminden araştırılarak mevzuatı uyarınca işlem yapılması hususunda 03.01.2023 tarih ve 46302 sayılı yazımız ile muhasebe yetkilisine gerekli uyarı yapılmıştır.

- **362-Fonlar veya Diğer Kamu İdareleri Adına Yapılan Tahsilat Hesabında Bekletilen Tutarlar**

Çeşitli nedenlerle (teşvikler, AGİ gibi nedenlerle) sosyal güvenlik kurumuna ödenemeyen kesintilerin nedenleri ilgili harcama biriminden araştırılarak mevzuatı uyarınca işlem yapılması hususunda 03.01.2023 tarih ve 46302 sayılı yazımız ile muhasebe yetkilisine gerekli uyarı yapılmıştır.

- **Fazla ve Yersiz Ödenen Ek Fiyat Farkı**

İdari ve Mali İşler Daire Başkanlığınca "36 Aylığına 2 adet Sürücüsüz ve Yakıtsız Araç Kiralama Hizmet Alımı" işine ait yapılan ek fiyat farkı ödemesinde KDV dahil 38.191,88-TL fazla ödeme yapıldığı belirlenmiştir. Denetimin devam ettiği esnada ilgili firmanın hakedişinden kesinti yapmak suretiyle (10.11.2022 tarihli ve 6256 numaralı yevmiye) fazla

ödenen tutar tahsil edilmeye başlanmıştır. 04.01.2023 tarih ve 46375 sayılı yazı ile durum ilgili harcama birimi olan İdari ve Mali İşler Daire Başkanlığına bildirilmiş olup geriye kalan tutarlar ilgili firmadan 06.12.2022 tarihli ve 6943 numaralı yevmiye ile hakedişinden mahsup edilmek suretiyle ve 06.01.2023 tarihli ve 56 numaralı yevmiye ile nakden tahsil edilmiş olup fazla ödenen tutar tamamen geri alınmıştır.

B- PERFORMANS BİLGİLERİ

1. Program, Alt Program, Faaliyet Bilgileri

Tablo 84'de Cumhurbaşkanlığı Strateji ve Bütçe Başkanlığınca belirlenen program ve alt programlara ilişkin üniversitemiz faaliyet açıklamaları yer almaktadır.

Tablo 84: Program, Alt Program, Faaliyet, Faaliyet Açıklaması

PROGRAM	ALT PROGRAM	FAALİYET	FAALİYET AÇIKLAMASI
ARAŞTIRMA, GELİŞTİRME VE YENİLİK	ARAŞTIRMA ALTYAPILARI	Yükseköğretim Kurumları Araştırma Altyapısı Kurulması ve Geliştirilmesi	2547 sayılı kanun ve diğer yasal mevzuat kapsamında altyapılarının desteklenmesi, geliştirilmesi ve güçlendirilmesi için çalışmalar yapılacaktır.
	YÜKSEKÖĞRETİMDE BİLİMSEL ARAŞTIRMA VE GELİŞTİRME	Yükseköğretim Kurumları Temel Araştırma Hizmetleri	2547 sayılı kanun ve diğer yasal mevzuat kapsamında temel araştırma hizmetleri için gerekli laboratuvar, makine, teçhizat ve donanım ihtiyaçları karşılanacaktır.
		Yükseköğretim Kurumlarının Bilimsel Araştırma Projeleri	2547 sayılı kanun ve diğer yasal mevzuat kapsamında temel araştırma hizmetleri için gerekli laboratuvar, makine, teçhizat ve donanım ihtiyaçları karşılanacaktır.
HAYAT BOYU ÖĞRENME	YÜKSEKÖĞRETİM KURUMLARI SÜREKLİ EĞİTİM FAALİYETLERİ	Toplum Hizmetine Sunulan Eğitim Programları, Kurs ve Seminerler	Üniversitemizde toplumun ihtiyaç duyduğu alanlarda eğitimler verilmesi, diğer kurum ve kuruluşlarla iş birliği yapılması ve iş birliklerinin geliştirilmesi çalışmaları yürütülecektir. 2547 sayılı kanununun 12. maddesine istinaden yürütülmektedir.
		Yükseköğretim Kurumları Sosyal Sorumluluk Projeleri	Toplumun gelişmesinde önemli bir yere sahip olan yükseköğretim kurumlarından biri olan üniversitemiz sosyal sorumluluk bilinciyle topluma örnek olacak ve fayda sağlayacak faaliyetlerin, bilimsel toplantıların, sosyal ve kültürel aktivitelerin düzenlenmesi ve bu gibi aktivitelere tüm personel ve öğrencilerimizin katılımlarının sağlanması amaçlanmaktadır.
YÜKSEKÖĞRETİM	ÖĞRETİM ELEMANLARINA SAĞLANAN BURS VE DESTEKLER	Araştırma Görevlileri Yurtdışı Araştırma Bursu Hizmetleri	Üniversitemizin yurt dışında araştırmaya yönelik araştırma görevlilerini desteklemek ve teşvik etmek için iş ve işlemleri bu faaliyet altında takip edilecektir.
		Öğretim Elemanlarına Yönelik Yabancı Dil Kursu Hizmetleri	Üniversitemiz yurt dışında dil eğitimi için öğretim elemanlarını desteklemek ve teşvik etmek amaçlanmaktadır.
		Öğretim Üyesi Yetiştirme Programı ve Yurtdışı Destek Hizmetleri	ÖYP araştırma görevlilerinden gerekli şartları taşıyanlar, istekleri halinde yabancı dil eğitimi için en fazla altı ay süreyle 2547 sayılı Kanununun 39 uncu maddesinin birinci fıkrası kapsamında yurt dışına göndermek amaçlanmaktadır.

YÜKSEKÖĞRETİM	ÖN LİSANS EĞİTİMİ, LİSANS EĞİTİMİ VE LİSANSÜSTÜ EĞİTİM	Doktora Öğrencilerine Yönelik Burs Hizmetleri	Üniversitemiz Lisansüstü Eğitim Enstitüsünde yeterli ve modern koşullarda eğitim verilebilmesi için niteliklerinin artırılması hedeflenmektedir. İlgili mevzuatlar çerçevesinde YÖK veya üniversite bütçesinde öngörülmesi halinde hak sahibi öğrencilere destek sağlanması hedeflenmektedir.
		Doktora ve Tıpta Uzmanlık Eğitimi	Lisans ve yüksek lisans düzeyinde öğrenim gördükten sonra üniversitede doktora öğrenimi yapmak isteyenler, usulüne göre yapılacak sınavla ve üniversiteler arası Kurulca tespit edilecek esaslara göre seçilir. Üniversitemiz Lisansüstü Eğitim Enstitüsünde yeterli ve modern koşullarda eğitim verilebilmesi için niteliklerinin artırılması hedeflenmektedir.
		Fen ve Mühendislik Bilimleri Öğrencilerinin Uygulamalı Eğitimi	Meslek Yüksek Okullarımız ve yeni kurulan Mühendislik, Mimarlık ve Tasarım Fakültesi öğrencilerinin mesleki bilgi ve becerilerini geliştirmek üzere yapılan uygulamalı eğitimlerinin planlanması, yürütülmesi ve değerlendirilmesi amaçlanmaktadır.
		Lisans Öğrencilerine Yönelik Burs Hizmetleri	Üniversitemiz gelir durumu düşük olan öğrencilerin desteklenmesi yanında ilgili mevzuatlar çerçevesinde YÖK veya üniversite bütçesinde öngörülmesi halinde hak sahibi öğrencilere destek sağlanması hedeflenmektedir.
		OSB Meslek Yüksekokulları Eğitim Desteği	Mesleki eğitimi geliştirmek üzere üniversitemize bağlı olarak kurulacak olan Organize Sanayi Bölgeleri Meslek Yüksekokullarının YÖK eğitim desteği ile kapasite ve niteliklerini artırarak öğrencilere daha kaliteli uygulamalı eğitimlerin verilebilmesi hedeflenmektedir.
		Yabancı Uyruklu Öğrenci Programı Kapsamında Yürütülen Hizmetler	Yurt dışından öğrenci kabul kontenjanlarının her eğitim ve öğretim döneminden önce Yükseköğretim Kurulu tarafından belirlenen tarihe kadar bir önceki yıl YKS Yükseköğretim Programları ve Kontenjanları Kılavuzunda yer alan programlar çerçevesinde işlemlerin gerçekleştirilmesi amaçlanmaktadır.
		Yükseköğretim Kurumları Bilgi ve Kültürel Kaynaklar ile Sportif Altyapının Geliştirilmesi Hizmetleri	Üniversitemiz kütüphanelerinde eğitim, öğretim ve araştırma faaliyetlerine ilişkin olarak gereksinim duyulan her türlü bilgi kaynağının sağlanması, organize edilmesi ve bunlardan yararlanılması yolunda kullanıcılarına hizmet vermek, öğrencilerin sportif aktiviteler yapabilmesini sağlayacak altyapılar oluşturmak amaçlanmaktadır.
		Yükseköğretim Kurumları Birinci Öğretim	Üniversitemiz akademik birimlerinde yürütülen eğitim-öğretimin planlanması, geliştirilmesi ve yükseköğretime uygun modern ortamların sağlanması amaçlanmaktadır.
		Yükseköğretim Kurumları İkinci Öğretim	İkinci öğretim gelirlerinin ödenek dağıtımı Yükseköğretim Kurumlarında İkili Öğretim Yapılmasının Uygulanması, Koordinasyonu ile ilgili 3843 Sayılı Kanun'a göre yapılmaktadır.
		Yükseköğretim Kurumları Tezsiz Yüksek Lisans	2547 Sayılı Yükseköğretim Kanununun Ek 27. maddesine dayanılarak Lisansüstü Eğitim Enstitüsünde yürütülen tezsiz lisansüstü eğitim-öğretimin planlanması, geliştirilmesi ve yükseköğretime uygun modern ortamların sağlanması amaçlanmaktadır.
Yükseköğretim Kurumları Uluslararası Ortak Eğitim ve Öğretim Programı	Üniversitemiz akademik birimlerinin, Yükseköğretim Kurulu tarafından tanınan yurt dışındaki yükseköğretim kurumlarıyla güçlü taraflarını bir araya getirmek suretiyle eğitim ve öğretimde işbirliği yaparak ve öğrencilere bu kurumların sahip olduğu akademik standartlar çerçevesinde en iyi eğitim ve öğretim imkânı sağlayarak ortak diploma vermeye yönelik program açmaları veya yükseköğretim kurumlarının mevcut programlarında kayıtlı öğrencilerin yurt dışındaki yükseköğretim		

YÜKSEKÖĞRETİM	ÖN LİSANS EĞİTİMİ, LİSANS EĞİTİMİ VE LİSANSÜSTÜ EĞİTİM		kurumlarında eğitim görmek suretiyle ortak diploma almaları hedeflenmektedir.	
		Yükseköğretim Kurumları Uzaktan Eğitim	2547 Sayılı Yükseköğretim Kanununun 44. ve 46 maddelerine dayanılarak hazırlanan “Yükseköğretim Kurumlarında Uzaktan Öğretime İlişkin Usul Ve Esaslar” çerçevesinde gerekli görüldüğünde tamamen veya kısmen uzaktan eğitim verilmesi, geliştirilmesi ve yükseköğretime uygun modern imkanların sağlanması amaçlanmaktadır.	
		Yükseköğretim Kurumları Yaz Okulları	2547 Sayılı Yükseköğretim Kanununun ek 26.maddesine dayanılarak hazırlanan usul ve esaslar çerçevesinde; öğrencilere zorunlu derslerdeki yığılmaları önlemek için imkan sağlamak, erken mezuniyet için imkan tanımak amacıyla yaz okulunda eğitim-öğretim verilmesi, geliştirilmesi ve yükseköğretime uygun modern imkanların sağlanması amaçlanmaktadır.	
	YÜKSEKÖĞRETİMDE ÖĞRENCİ YAŞAMI	Yükseköğretimde Beslenme Hizmetleri	Öğrenci yemek hizmetini gerçekleştirmek, Üniversitemizde örgün eğitim sistemi içinde eğitim-öğretim süresince eğitim-öğretim gören, kaydını yenileyen öğrencilerin ve maddi imkanları yetersiz olan öğrencilerin yemek hizmetini gerçekleştirmek amaçlanmaktadır.	
		Yükseköğretimde Kültür ve Spor Hizmetleri	Spor takımlarının müsabakalara katılımlarının sağlanması, tiyatro guruplarının ve diğer kulüplerin faaliyetlerini gerçekleştirme imkanlarını sağlamak amaçlanmaktadır.	
		Yükseköğretimde Öğrenci Yaşamına İlişkin Diğer Hizmetler	Üniversite öğrencilerinin sosyal sorumluluk projeleri kapsamında yürüttükleri faaliyetlerin, bilimsel toplantılara, sosyal ve kültürel aktivitelere katılımlarının ve öğrenci toplulukları kapsamında gerçekleştirdikleri faaliyetleri kapsamaktadır.	
		Yükseköğretimde Sağlık Hizmetleri	Üniversite öğrencilerinin beden ve ruh sağlığını korumak, hasta olanları tedavi etmek veya ettirmek, barınma, beslenme, çalışma, dinlenme ve ilgi alanlarına göre boş zamanlarını değerlendirmek, yeni ilgi alanları kazanmalarına imkan sağlayarak, gerek sağlık ve gerekse sosyal durumlarının iyileşmesine, yeteneklerinin ve kişiliklerinin sağlıklı bir şekilde gelişmesine imkan verecek hizmetler sunmak ve onları ruhsal ve bedensel sağlıklarına özen gösteren bireyler olarak yetiştirmek, birlikte düzenli ve disiplinli çalışma, dinlenme ve eğlenme alışkanlıkları kazandırmak amaçlanmakta olup henüz medico-sosyal merkezimiz bulunmamaktadır.	
	YÖNETİM VE DESTEK PROGRAMI	TEFTİŞ, DENETİM VE DANIŞMANLIK HİZMETLERİ	Hukuki Danışmanlık ve Muhakemat Hizmetleri	Üniversitemizin taraf olduğu adli ve idari davalarda, iç ve dış tahkim yargılamasında, icra işlemlerinde ve yargıya intikal eden diğer her türlü hukuki uyumsuzluklarda temsil edilmesi. İdare hizmetlerine ilişkin mevzuat, sözleşme, şartname ve uyumsuzluklar ile ilgili işlemler yürütülecektir.
			İç Denetim	Üniversitemiz yönetim ve kontrol yapılarının risk analizleri doğrultusunda değerlendirilmesi, kaynakların etkili ekonomik ve verimli kullanılıp kullanılmadığı hususunda incelemeler yapılması ve önerilerde bulunulması, harcamaların ve mali işlemlerin mevzuat ve üst politika belgelerine uygun şekilde yürütülmesi faaliyetleri yürütülecektir.
			Kamuoyu İlişkilerinin Yürütülmesi	Üniversitemiz basın ve halkla ilişkiler faaliyetlerinin planlanması ve yürütülmesi 4982 sayılı Bilgi Edinme Hakkı Kanununa göre yapılacak bilgi edinme başvuruları etkin, süratli ve doğru bir şekilde sonuçlandırılması sağlanacaktır.
Kurumsal Uluslararası İş Birliği Faaliyetleri			5018 sayılı Kamu Mali Yönetimi ve Kontrol Kanunu, 6085 Sayılı Sayıştay Kanunu, İç Denetçilerin Çalışma Usul ve Esasları Hakkında Yönetmelik.	

YÖNETİM VE DESTEK PROGRAMI	ÜST YÖNETİM, İDARI VE MALİ HİZMETLER	Teftiş, İnceleme ve Soruşturma	5018 sayılı Kamu Mali Yönetimi ve Kontrol Kanunu, 6085 sayılı Sayıştay Kanunu, İç Denetçilerin Çalışma Usul ve Esasları Hakkında Yönetmelik.
		Bilgi Teknolojilerine Yönelik Faaliyetler	İdarelerin bilgi işlem sistemlerinin işletilmesi ve geliştirilmesi ile teknolojik kapasitelerinin artırılmasına yönelik iş, işlem ve süreçlere ilişkin giderleri bu faaliyet altında izlenecektir.
		Diğer Destek Hizmetleri	İdarelerin tüm programlarına hizmet eder nitelikte olan temizlik, güvenlik, aydınlatma, ısıtma, onarım, taşıma ve benzeri mal ve hizmetlerin temini; fiziki çalışma ortamlarının düzenlenmesi, genel evrak ve arşiv hizmetlerinin yürütülmesi, sivil savunma ve seferberlik hizmetlerinin planlanması ve yürütülmesi gibi iş, işlem ve süreçlere yönelik giderleri bu faaliyet altında izlenecektir.
		Engellilerin Erişebilirliğinin Sağlanması	5378 sayılı Engelliler Hakkında Kanun kapsamında engellilerin erişebilirliğinin sağlanması amacıyla yapılacak giderler bu faaliyet altında izlenecektir.
		Genel Destek Hizmetleri	İdarelerin tüm programlarına hizmet eder nitelikte olan temizlik, güvenlik, aydınlatma, ısıtma, onarım, taşıma ve benzeri mal ve hizmetlerin temini; fiziki çalışma ortamlarının düzenlenmesi, genel evrak ve arşiv hizmetlerinin yürütülmesi, sivil savunma ve seferberlik hizmetlerinin planlanması ve yürütülmesi gibi iş, işlem ve süreçlere yönelik giderleri bu faaliyet altında izlenecektir.
		İnsan Kaynakları Yönetimine İlişkin Faaliyetler	İdarelerin personel planlamasının yapılması; personel atama, nakil, terfi, emeklilik ve benzeri özlük işlemlerinin yürütülmesi; insan kaynağı kapasitesinin artırılmasına yönelik eğitimlerin planlanması ve düzenlenmesi gibi iş, işlem ve süreçlere yönelik giderleri bu faaliyet altında izlenecektir.
		İnşaat ve Yapı İşlerinin Yürütülmesi	Üniversite bina ve tesislerinin projelerini yapmak, ihale dosyalarını hazırlamak, yapı ve oranımla ilgili ihaleleri yürütmek, inşaatları kontrol etmek ve teslim almak, bakım ve onarım işlerini yapmak. Kalorifer, kazan dairesi, soğuk oda, jeneratör, havalandırma sistemleri ile telefon santralı, çevre düzenleme ve araç işletme, asansör bakım ve onarımı ile benzer işleri yürütmek.
		Özel Kalem Hizmetleri	Üst yönetimin çalışma programının düzenlenmesi ile resmi ve özel yazışmalar, protokol, tören, ziyaret, davet, karşılama, ağırlama gibi hizmetlerin yürütülmesi amacıyla gerçekleştirilen iş, işlem ve süreçlere yönelik giderler bu faaliyet altında izlenecektir.
		Strateji Geliştirme ve Mali Hizmetler	İdareler tarafından yürütülen ve idarelerin tüm programlarına hizmet eder nitelikte olan mali yönetim ve kontrole ilişkin iş, işlem ve süreçlere yönelik giderler bu faaliyet altında izlenecektir.
		Yükseköğretimde Öğrencilere Yönelik İdari Hizmetler	Öğrencilerin yeni kayıt, kabul ve ders durumları ile ilgili gerekli işleri yapmak, mezuniyet, kimlik, burs, mezunların izlenmesi işlemlerini yürütmek, verilecek diğer benzeri görevlerine yerine getirmek.

2. Performans Sonuçlarının Değerlendirilmesi

i. Alt Program Hedef ve Göstergeleriyle İlgili Gerçekleşme Sonuçları ve Değerlendirmeler

Kayseri Üniversitesi 2022 yılı Performans değerlendirme tabloları ektedir.

Tablo 85 : Performans Değerlendirme Tabloları

Yıl:		2022								
Programın Adı:		ARAŞTIRMA, GELİŞTİRME VE YENİLİK								
Alt Programın Adı:		ARAŞTIRMA ALTYAPILARI								
Alt Program Hedefi:		Ülkemizin bilgi birikiminin artırılmasına ve teknolojik gelişimine katkıda bulunmak üzere yükseköğretim kurumlarında araştırma altyapılarının kurulması ve kapasitelerinin güçlendirilmesi								
Sıra	Gösterge Adı	Ölçü Birimi	Hedeflenen Gösterge Değeri	Yılsonu Gerçekleşme Tahmini	Gerçekleşme					
					1. Üç Aylık	2. Üç Aylık	3. Üç Aylık	4. Üç Aylık	Yılsonu Değeri	Gerçekleşme Durumu
1	Araştırma altyapısı projesi tamamlanma oranı	Oran	0	0	0	0	0	0	0	-
<p>Kayseri Üniversitesi 18.05.2018 tarihinde, uygulama ve proje odaklı, iş dünyası ile bütünleşen, bölgesel kalkınmaya katkı sağlayan ve nitelikli insan gücünü yetiştirerek toplumsal fayda oluşturan bir üniversite olma misyonuyla yola çıkmıştır. Üniversitemiz araştırma üniversitesi niteliğinden çok nitelikli ara eleman yetiştirme amacıyla bilim dünyası ve sanayi dünyasına nitelikli eleman yetiştirmeye devam edecektir. Üniversitemizin idari ve akademik yapılanması devam etmekte olup henüz araştırma altyapısı projesi bulunmadığı için bu göstergede hedef belirlenmemiştir.</p>										
Yıl:		2022								
Programın Adı:		ARAŞTIRMA, GELİŞTİRME VE YENİLİK								
Alt Programın Adı:		YÜKSEKÖĞRETİMDE BİLİMSEL ARAŞTIRMA VE GELİŞTİRME								
Alt Program Hedefi:		Yükseköğretim kurumlarında inovasyon amaçlı bilimsel çalışmaların artırılması								
Sıra	Gösterge Adı	Ölçü Birimi	Hedeflenen Gösterge Değeri	Yılsonu Gerçekleşme Tahmini	Gerçekleşme					
					1. Üç Aylık	2. Üç Aylık	3. Üç Aylık	4. Üç Aylık	Yılsonu Değeri	Gerçekleşme Durumu
1	Ar-ge'ye harcanan bütçenin toplam bütçeye oranı	Oran	1,50	1,50	1	1	1	1,20	1,20	KISMEN ULAŞILDI
2	Ar-ge sonucu ortaya çıkan ürünlere ilişkin alınan patent sayısı	Sayı	4	4	0	0	0	1	1	ULAŞILAMADI
3	Ar-ge sonucu ticarileştirilen ürün sayısı	Sayı	4	4	0	0	0	0	0	ULAŞILAMADI
4	Araştırma merkezleri gelir miktarı	TL	6.200.000	6.000.000	1.437.902,34	1.482.208,44	1.138.305,20	1.672.105,27	5.730.521,25	KISMEN ULAŞILDI
5	Araştırma merkezlerinin sanayi ile yaptığı proje sayısı	Sayı	1	1	0	0	0	0	0	ULAŞILAMADI
6	BAP kapsamında desteklenen araştırma projeleri sayısı	Sayı	20	20	22	27	32	33	33	AŞILDI
7	Öğretim elemanı başına düşen ar-ge proje sayısı	Sayı	0,15	0,15	0,13	0,15	0,18	0,19	0,19	AŞILDI
8	Patent, faydalı model ve endüstriyel tasarım başvuru sayısı	Sayı	4	4	0	0	0	2	2	ULAŞILAMADI
9	Ulusal ve uluslararası kuruluşlar tarafından desteklenen ar-ge projesi sayısı	Sayı	5	5	11	11	13	14	14	AŞILDI
10	Uluslararası endekslerde yer alan bilimsel yayın sayısı	Sayı	180	180	36	69	35	13	153	KISMEN ULAŞILDI

Üniversitemiz araştırma üniversitesi niteliğinden çok uygulama ve proje odaklı, iş dünyası ile bütünleşen, bölgesel kalkınmaya katkı sağlayan ve nitelikli insan gücünü yetiştirme misyonuyla çalışmalarını yürütmektedir. AR-GE'ye harcanan bütçenin toplam bütçeye oranı 2022 yılsonunda % 1,20 olarak gerçekleşmiştir. Ar-ge sonucu ortaya çıkan ürünlere ilişkin alınan patent sayısı 1 olarak gerçekleşmiştir. Ar-ge sonucu ticarileştirilen ürün sayısında gerçekleşme olmamıştır. Araştırma merkezlerinden 2022 yılında toplamda 5.730.521,25 TL gelir elde edilmiştir. Araştırma merkezlerinin sanayi ile yaptığı proje 2022 yılında henüz gerçekleşmemiştir. BAP kapsamında desteklenen araştırma projeleri sayısı 2022 yılı sonunda toplamda 33 adettir. Patent, faydalı model ve endüstriyel tasarım başvuru sayısında 2022 yılında henüz gerçekleşme olmamıştır. Ulusal ve uluslararası kuruluşlar tarafından desteklenen ar-ge projesi sayısı 2022 yılsonunda toplamda 14 adet gerçekleşmiştir. Uluslararası endekslerde yer alan bilimsel yayın 2022 yılında toplamda 153 adet gerçekleşmiştir. Öğretim elemanı başına düşen ar-ge proje sayısı 0,19 olarak gerçekleşmiştir.

Yıl:	2022
Programın Adı:	HAYAT BOYU ÖĞRENME
Alt Programın Adı:	YÜKSEKÖĞRETİM KURUMLARI SÜREKLİ EĞİTİM FAALİYETLERİ
Alt Program Hedefi:	Toplumun tüm kesimlerine ihtiyaç duyduğu alanlarda eğitimler verilmesi, kamu kurum ve kuruluşları, özel sektör ve uluslararası kuruluşlarla iş birliğinin gelişmesine katkıda bulunulması

Sıra	Gösterge Adı	Ölçü Birimi	Hedeflenen Gösterge Değeri	Yılsonu Gerçekleşme Tahmini	Gerçekleşme				Yılsonu Değeri	Gerçekleşme Durumu
					1. Üç Aylık	2. Üç Aylık	3. Üç Aylık	4. Üç Aylık		
1	Dezavantajlı gruplara yönelik sosyal entegrasyon ve kapsayıcılığa ilişkin yapılan faaliyet sayısı	Sayı	25	25	33	41	1	50	125	AŞILDI
2	Eğitim programlarına başvuran kişi sayısı	Sayı	1000	1000	74	84	143	340	641	ULAŞILMADI
3	Mezunlara yönelik gerçekleştirilen faaliyet sayısı	Sayı	6	6	1	1	0	2	4	KISMEN ULAŞILDI
4	Sürekli Eğitim Merkezi (SEM) ve Dil Merkezi (DİLMER) tarafından mesleki eğitime yönelik verilen sertifika sayısı	Sayı	1000	1000	27	12	0	155	194	ULAŞILMADI
5	Tamamlanan sosyal sorumluluk projeleri sayısı	Sayı	1	1	0	0	0	0	0	ULAŞILMADI
6	Üniversitenin çevrecilik alanlarında aldığı ödül sayısı	Sayı	1	1	1	0	0	0	1	ULAŞILDI

Üniversitemiz zamanın değişen koşullarına bağlı olarak daha nitelikli, uluslararası alanda rekabet gücü olan, istihdam edilebilirlikleri artırabilmek amacıyla iş dünyasının ihtiyaç duyduğu niteliklere uygun işgücünün yetiştirilmesini hedeflemiştir. Dezavantajlı gruplara yönelik sosyal entegrasyon ve kapsayıcılığa ilişkin yapılan faaliyet sayısı 2022 yılı sonunda toplam 125 adet faaliyet gerçekleşmiştir. Üniversitemiz bünyesinde sürekli eğitim faaliyetlerini yürüten Kaysem (Sürekli Eğitim Uygulama ve Araştırma Merkezi) ve KAYİGEM tarafından verilen eğitimlere 2022 yılında 641 kişi başvurmuştur. Sürekli Eğitim Merkezi (SEM) ve Dil Merkezi (DİLMER) tarafından mesleki eğitime yönelik verilen sertifika sayısı 2022 yılında toplam 194 olarak gerçekleşmiştir. 2022 yılında mezunlara yönelik ise toplamda 4 adet faaliyet gerçekleşmiştir.

Yıl:	2022
Programın Adı:	YÜKSEKÖĞRETİM
Alt Programın Adı:	ÖĞRETİM ELEMANLARINA SAĞLANAN BURS VE DESTEKLER
Alt Program Hedefi:	Alanında yetkin, araştırmacı, bilgi üreten ve aktaran akademisyenler yetiştirilmesi

Sıra	Gösterge Adı	Ölçü Birimi	Hedeflenen Gösterge Değeri	Yılsonu Gerçekleşme Tahmini	Gerçekleşme				Yılsonu Değeri	Gerçekleşme Durumu
					1. Üç Aylık	2. Üç Aylık	3. Üç Aylık	4. Üç Aylık		
1	SCI, SCI-Expanded, SSCI ve AHCI kapsamındaki dergilerde öğretim elemanı başına düşen yayın sayısı	Sayı	0,50	0,50	0,15	0,19	0,25	0,40	0,40	KISMEN ULAŞILDI
2	Yükseköğretim Kurulu tarafından belirlenecek öncelikli alanlarda sağlanan burslardan yararlanan doktora öğrenci sayısı	Sayı	3	3	5	5	5	5	5	AŞILDI
3	Yükseköğretim Kurulu tarafından sağlanan araştırma desteklerinden yararlananların sayısı	Sayı	2	2	2	2	3	4	4	AŞILDI
4	Yükseköğretim Kurulu, Türkiye Bilimler Akademisi ve TÜBİTAK bilim, teşvik ve sanat ödülleri sayısı	Sayı	2	2	0	0	0	0	0	ULAŞILMADI

Üniversitemizde ilk aşamada meslek yüksekokulu ağırlıklı olarak ön lisans düzeyinde mesleki ve teknik eğitim verilmesi nedeniyle araştırma üniversitesi sınıflandırmasında bulunmamaktadır. SCI, SCI-Expanded, SSCI ve AHCI kapsamındaki dergilerde öğretim elemanı başına düşen yayın sayısı 2022 yılı sonunda 0,40 olarak gerçekleşmiştir. Araştırma bursundan yararlanan 2022 yılı 4.çeyrek itibarıyla toplam 4 öğrencimiz olmuştur. YÖK tarafından öncelikli alanlarında sağlanan burslardan yararlanan doktora öğrenci sayısı 2022 yılında 5 olarak gerçekleşmiştir.

Yıl:	2022
Programın Adı:	YÜKSEKÖĞRETİM
Alt Programın Adı:	ÖN LİSANS EĞİTİMİ, LİSANS EĞİTİMİ VE LİSANSÜSTÜ EĞİTİM
Alt Program Hedefi:	Mesleki yeterlilik sahibi ve gelişime açık mezunlar yetiştirilmesi

Sıra	Gösterge Adı	Ölçü Birimi	Hedeflenen Gösterge Değeri	Yılsonu Gerçekleşme Tahmini	Gerçekleşme				Yılsonu Değeri	Gerçekleşme Durumu
					1. Üç Aylık	2. Üç Aylık	3. Üç Aylık	4. Üç Aylık		
1	Doktora eğitimini tamamlayanların sayısı	Sayı	7	7	0	0	0	0	0	ULAŞILMADI
2	Eğitim bilimleri kontenjan doluluk oranı	Oran	0	0	0	0	0	0	0	-
3	Eğitimin program süresinde bitirilme oranı	Oran	40	40	0	0	71,36	31	31	KISMEN ULAŞILDI
4	Fen bilimleri kontenjan doluluk oranı	Oran	100	100	98,43	98,43	101,50	101,50	101,50	ULAŞILDI
5	Kütüphanede bulunan basılı ve elektronik kaynak sayısı	Sayı	80.000	80.000	53.767	53.875	54.063	58.718	58.718	ULAŞILMADI
6	Kütüphanede bulunan öğrenci başına düşen basılı ve elektronik kaynak sayısı	Sayı	8	8	4,50	4,73	3,53	4,62	4,62	ULAŞILMADI
7	Kütüphaneden yararlanan kişi sayısı	Sayı	10.000	10.000	10.628	6.704	924	12.698	30.954	AŞILDI
8	Lisansüstü öğrencilerin toplam öğrenciler içindeki payı	Oran	4.50	4.50	3.73	3,88	4,97	5,08	5,08	AŞILDI
9	Öğrenci başına düşen eğitim alanı	Metrekare	1,75	1,75	1,25	1,30	0,97	0,99	0,99	ULAŞILMADI
10	Öğrenci başına düşen kapalı alan	Metrekare	6,12	6,12	8,68	9,06	6,75	6,90	6,90	AŞILDI
11	Öğrenci değişim programlarından yararlanan öğrencilerin oranı	Oran	0	0	0	0	0	0	0	ULAŞILMADI
12	Öğretim üyesi başına düşen öğrenci sayısı	Sayı	100	100	118	107	142	108	108	KISMEN ULAŞILDI
13	Sağlık bilimleri kontenjan doluluk oranı	Oran	100	100	91,26	91,26	101,67	101,67	101,67	ULAŞILDI
14	Sosyal bilimler kontenjan doluluk oranı	Oran	100	100	88,51	95,17	95,17	95,17	95,17	KISMEN ULAŞILDI
15	Teknokent veya Teknoloji Transfer Ofisi (TTO) projelerine katılan öğrenci sayısı	Sayı	3	3	0	0	0	0	0	ULAŞILMADI
16	Uluslararası kuruluşlarla ortak uygulanan eğitim programı sayısı	Sayı	1	1	0	0	0	0	0	ULAŞILMADI
17	Yabancı dilde eğitim veren program sayısı	Sayı	0	0	0	0	0	0	0	-
18	Yabancı uyruklu akademisyen sayısı	Sayı	3	3	0	0	0	0	0	ULAŞILMADI
19	Yabancı uyruklu öğrenci sayısı	Sayı	647	647	25	25	129	192	192	ULAŞILMADI
20	Yan dal ve çift ana dal programından mezun olanların toplam mezun sayısına oranı	Oran	0,0050	0,0050	0	0	0	0	0	ULAŞILMADI

2018 yılında kurulan üniversitemiz akademik teşkilatlanma sürecinde aldığı hızlı aksiyonlarla yeni açılan ön lisans, lisans ve lisansüstü bölümler ile emsal düzeyde üniversiteler arasında ön plana çıkmayı hedeflemektedir. Doktora eğitimini tamamlayan henüz öğrencimiz bulunmamaktadır. Üniversitemizde eğitim bilimleri alanında bölüm bulunmamaktadır. Fen bilimleri kontenjan doluluk oranı 2022 yılı sonu itibarıyla %101,50 olarak gerçekleşmiştir. Kütüphanede bulunan basılı ve elektronik kaynak sayısı 2022 yılsonu itibarıyla 58.718 adet olup, öğrenci başına düşen basılı ve elektronik kaynak sayısı 4,62 ve yararlanan kişi sayısı ise 2022 yılında toplam 30.954 kişi olarak gerçekleşmiştir. Lisansüstü öğrencilerin toplam öğrenciler içindeki payı 2022 yılı sonu itibarıyla %5,08 olarak gerçekleşmiştir. Öğrenci başına düşen eğitim alanı 2022 yılsonu itibarıyla 0,99 m2 olarak gerçekleşmiştir. Aynı şekilde öğrenci başına düşen kapalı alan 2022 yılsonu itibarıyla 6,90 m2 olarak gerçekleşmiştir. Öğretim üyesi başına düşen öğrenci sayısı 2022 yılsonu itibarıyla 108 olarak gerçekleşmiştir. Sağlık bilimleri kontenjan doluluk oranı 2022 yılsonu itibarıyla %101,67 olarak gerçekleşmiştir. Sosyal bilimler kontenjan doluluk oranı 2022 yılsonu itibarıyla %95,17 olarak gerçekleşmiştir. Teknokent veya Teknoloji Transfer Ofisi (TTO) projelerine katılan öğrencimiz olmamıştır. Yabancı uyruklu öğrenci sayısı 2022 yılı sonu itibarıyla 192 adet olarak gerçekleşmiştir.

Yıl:	2022
Programın Adı:	YÜKSEKÖĞRETİM
Alt Programın Adı:	YÜKSEKÖĞRETİMDE ÖĞRENCİ YAŞAMI
Alt Program Hedefi:	Yükseköğretim öğrencilerine sunulan beslenme ve barınma hizmetlerinin kalitesinin artırılması; öğrencilerin kişisel ve sosyal gelişimi desteklenerek yaşam kalitesinin yükseltilmesi

Sıra	Gösterge Adı	Ölçü Birimi	Hedeflenen Gösterge Değeri	Yılsonu Gerçekleşme Tahmini	Gerçekleşme					
					1. Üç Aylık	2. Üç Aylık	3. Üç Aylık	4. Üç Aylık	Yılsonu Değeri	Gerçekleşme Durumu
1	Barınma hizmetlerinden yararlanan öğrenci sayısı	Sayı	0	0	0	0	0	0	0	-
2	Beslenme hizmetlerinden yararlanan öğrenci sayısı	Sayı	8200	8200	32.351	54.116	54.116	68.657	68.657	AŞILDI
3	Öğrenci başına düşen sosyal donatı alanı	Metrekare	0,47	0.47	0,52	0,54	0,40	0,41	0,41	KISMEN ULAŞILDI
4	Öğrenci kulüp ve topluluk sayısı	Sayı	20	20	29	39	39	39	39	AŞILDI
5	Sosyal, kültürel ve sportif faaliyet sayısı	Sayı	40	40	30	41	7	83	161	AŞILDI
6	Yükseköğretimde öğrenci başına barınma harcaması	TL	0	0	0	0	0	0	0	-
7	Yükseköğretimde öğrenci başına beslenme harcaması	TL	15	15	31	0	0	2,61	33,61	AŞILDI
8	Yükseköğretimde öğrenci yaşamından memnuniyet oranı	Oran	85	85	0	0	0	64	64	ULAŞILAMADI
9	Yükseköğretimde öğrencilere sunulan sağlık hizmetinden yararlanan öğrenci sayısının toplam öğrenci sayısına oranı	Oran	0	0	0	0	0	0	0	-

Barınma hizmetlerinden yararlanan öğrencimiz bulunmamaktadır. Beslenme hizmetlerinden yararlanan öğrenci sayısı 2022 yılı sonunda toplam 68.657 adet olarak gerçekleşmiştir. Öğrenci başına sosyal donatı alanı 2022 yılsonu 0,41 m2 olarak gerçekleşmiştir. Öğrenci kulüp ve topluluk sayısı 2022 yılsonu 39 olarak gerçekleşmiştir. 2022 yılsonu toplam 161 adet sosyal, kültürel ve sportif faaliyet yapılmıştır. Yükseköğretimde öğrenci başına beslenme harcaması 2022 yılı 4. çeyrek sonu 33,61 TL olarak gerçekleşmiştir. Yükseköğretimde öğrenci yaşamından memnuniyet oranı %64 olarak gerçekleşmiştir.

ii. Performans Denetim Sonuçları

Tablo 86: Performans Göstergesi Sonuçları Formu

Program	Alt Program	Alt Program Hedefi	Performans Göstergesi	Hedeflenen Gösterge Değeri	Yılsonu Gerçekleşme Değeri	Gerçekleşme Durumu
ARAŞTIRMA, GELİŞTİRME VE YENİLİK	ARAŞTIRMA ALTYAPILARI	Ülkemizin bilgi birikiminin artırılmasına ve teknolojik gelişimine katkıda bulunmak üzere yükseköğretim kurumlarında araştırma altyapılarının kurulması ve kapasitelerinin güçlendirilmesi	Araştırma altyapısı projesi tamamlanma oranı	0	0	
ARAŞTIRMA, GELİŞTİRME VE YENİLİK	YÜKSEKÖĞRETİMDE BİLİMSEL ARAŞTIRMA VE GELİŞTİRME	Yükseköğretim kurumlarında inovasyon amaçlı bilimsel çalışmaların artırılması	Ar-ge'ye harcanan bütçenin toplam bütçeye oranı	1,50	1,20	Kısmen Ulaşıldı
			Ar-ge sonucu ortaya çıkan ürünlere ilişkin alınan patent sayısı	4	1	Ulaşılamadı
			Ar-ge sonucu ticarileştirilen ürün sayısı	4	0	Ulaşılamadı
			Araştırma merkezleri gelir miktarı	6.200.000	5.730.521,25	Kısmen Ulaşıldı
			Araştırma merkezlerinin sanayi ile yaptığı proje sayısı	1	0	Ulaşılamadı
			BAP kapsamında desteklenen araştırma projeleri sayısı	20	33	Aşıldı
			Öğretim elemanı başına düşen ar-ge proje sayısı	0,15	0,19	Aşıldı
			Patent, faydalı model ve endüstriyel tasarım başvuru sayısı	4	0	Ulaşılamadı
			Ulusal ve uluslararası kuruluşlar tarafından desteklenen ar-ge projesi sayısı	5	14	Aşıldı
			Uluslararası endekslerde yer alan bilimsel yayın sayısı	180	153	Kısmen Ulaşıldı
HAYAT BOYU ÖĞRENME	YÜKSEKÖĞRETİM KURUMLARI SÜREKLİ EĞİTİM FAALİYETLERİ	Toplumun tüm kesimlerine ihtiyaç duyduğu alanlarda eğitimler verilmesi, kamu kurum ve kuruluşları, özel sektör ve uluslararası kuruluşlarla iş birliğinin gelişmesine katkıda bulunulması	Dezavantajlı gruplara yönelik sosyal entegrasyon ve kapsayıcılığa ilişkin yapılan faaliyet sayısı	25	125	Aşıldı
			Eğitim programlarına başvuran kişi sayısı	1.000	641	Ulaşılamadı
			Mezunlara yönelik gerçekleştirilen faaliyet sayısı	6	4	Kısmen Ulaşıldı
			Süreklili Eğitim Merkezi (SEM) ve Dil Merkezi (DİLMER) tarafından mesleki eğitime yönelik verilen sertifika sayısı	1000	194	Ulaşılamadı
			Tamamlanan sosyal sorumluluk projeleri sayısı	1	0	Ulaşılamadı

			Üniversitenin çevrecilik alanlarında aldığı ödül sayısı	1	1	Ulaşıldı
TEDAVİ EDİCİ SAĞLIK	TEDAVİ HİZMETLERİ	Tedavi edici sağlık hizmetinin erişilebilir ve etkili olarak sunulmasının sağlanması	Ameliyat sayısı	0	0	-
			Üniversite hastaneleri nitelikli yatak oranı	0	0	-
			Üniversite hastaneleri yatak doluluk oranı	0	0	-
			Yatan hasta sayısı	0	0	-
YÜKSEKÖĞRETİM	ÖĞRETİM ELEMANLARINA SAĞLANAN BURS VE DESTEKLER	Alanında yetkin, araştırmacı, bilgi üreten ve aktaran akademisyenler yetiştirilmesi	SCI, SCI-Expanded, SSCI ve AHCI kapsamındaki dergilerde öğretim elemanı başına düşen yayın sayısı	0,50	0,40	Kısmen Ulaşıldı
			Yükseköğretim Kurulu tarafından belirlenecek öncelikli alanlarda sağlanan burslardan yararlanan doktora öğrenci sayısı	3	5	Aşıldı
			Yükseköğretim Kurulu tarafından sağlanan araştırma desteklerinden yararlananların sayısı	2	4	Aşıldı
			Yükseköğretim Kurulu, Türkiye Bilimler Akademisi ve TÜBİTAK bilim, teşvik ve sanat ödülleri sayısı	2	0	Ulaşılamadı
YÜKSEKÖĞRETİM	ÖN LİSANS EĞİTİMİ, LİSANS EĞİTİMİ VE LİSANSÜSTÜ EĞİTİM	Mesleki yeterlilik sahibi ve gelişime açık mezunlar yetiştirilmesi	Doktora eğitimini tamamlayanların sayısı	7	0	Ulaşılamadı
			Eğitim bilimleri kontenjan doluluk oranı	0	0	-
			Eğitimin program süresinde bitirilme oranı	40	31	Kısmen Ulaşıldı
			Fen bilimleri kontenjan doluluk oranı	100	101.50	Ulaşıldı
			Kütüphanede bulunan basılı ve elektronik kaynak sayısı	80.000	58.718	Ulaşılamadı
			Kütüphanede bulunan öğrenci başına düşen basılı ve elektronik kaynak sayısı	8	4,62	Ulaşılamadı
			Kütüphaneden yararlanan kişi sayısı	10.000	30.954	Aşıldı
			Lisansüstü öğrencilerin toplam öğrenciler içindeki payı	4,50	5,08	Aşıldı
			Öğrenci başına düşen eğitim alanı	1,75	0,99	Ulaşılamadı
			Öğrenci başına düşen kapalı alan	6,12	6,90	Aşıldı
			Öğrenci değişim programlarından yararlanan öğrencilerin oranı	0	0,01	Ulaşıldı

YÜKSEKÖĞRETİM	ÖN LİSANS EĞİTİMİ, LİSANS EĞİTİMİ VE LİSANSÜSTÜ EĞİTİM	Mesleki yeterlilik sahibi ve gelişime açık mezunlar yetiştirilmesi	Öğretim üyesi başına düşen öğrenci sayısı	100	108	Kısmen Ulaşıldı
			Sağlık bilimleri kontenjan doluluk oranı	100	101,67	Ulaşıldı
			Sosyal bilimler kontenjan doluluk oranı	100	95,17	Kısmen Ulaşıldı
			Teknokent veya Teknoloji Transfer Ofisi (TTO) projelerine katılan öğrenci sayısı	3	0	Ulaşılamadı
			Uluslararası kuruluşlarla ortak uygulanan eğitim programı sayısı	1	0	Ulaşılamadı
			Yabancı dilde eğitim veren program sayısı	0	0	-
			Yabancı uyruklu akademisyen sayısı	3	0	Ulaşılamadı
			Yabancı uyruklu öğrenci sayısı	647	192	Ulaşılamadı
			Yan dal ve çift ana dal programından mezun olanların toplam mezun sayısına oranı	0,0050	0	Ulaşılamadı
YÜKSEKÖĞRETİM	YÜKSEKÖĞRETİMDE ÖĞRENCİ YAŞAMI	Yükseköğretim öğrencilerine sunulan beslenme ve barınma hizmetlerinin kalitesinin artırılması; öğrencilerin kişisel ve sosyal gelişimi desteklenerek yaşam kalitesinin yükseltilmesi	Barınma hizmetlerinden yararlanan öğrenci sayısı	0	0	-
			Beslenme hizmetlerinden yararlanan öğrenci sayısı	8.200	68.657	Aşıldı
			Öğrenci başına düşen sosyal donatı alanı	0,47	0,41	Kısmen Ulaşıldı
			Öğrenci kulüp ve topluluk sayısı	20	39	Aşıldı
			Sosyal, kültürel ve sportif faaliyet sayısı	40	161	Aşıldı
			Yükseköğretimde öğrenci başına barınma harcaması	0	0	-
			Yükseköğretimde öğrenci başına beslenme harcaması	15	33,61	Aşıldı
			Yükseköğretimde öğrenci yaşamından memnuniyet oranı	85	64	Ulaşılamadı
			Yükseköğretimde öğrencilere sunulan sağlık hizmetinden yararlanan öğrenci sayısının toplam öğrenci sayısına oranı	0	0	-

3. Stratejik Plan Değerlendirme Tabloları

Tablo 87: 2020-2024 Stratejik Planı Hedef Bazında 2022 Yılı Değerlendirme Sonuçları

AMAÇ 1. Eğitim ve öğretim kalitesini geliştirerek ihtiyaç duyulan nitelikli insan gücünü yetiştirmek.		GERÇEKLEŞME ORANI	
AMAÇ 1	HEDEF 1.1	Öğrenme ve sosyal yaşam ortamları geliştirerek, öğrencilerin akademik ve bireysel gelişimini desteklemek.	%100
	HEDEF 1.2	Öğretim programlarının etkinlik ve verimliliklerini artırmak.	%100
	HEDEF 1.3	Öğretimi derslik dışına taşımak ve deneysel yöntemleri geliştirmek.	%100
	HEDEF 1.4	Öğretim elemanlarının niteliğini geliştirmek.	%100
	HEDEF 1.5	Öğrenci değişim programları için altyapı oluşturmak.	%60
AMAÇ 2. Üniversitenin değişen koşullara uyumunu sağlayacak kurumsal kapasite ve kültür altyapısını oluşturmak.		GERÇEKLEŞME ORANI	
AMAÇ 2	HEDEF 2.1	Üniversitenin tanınırlığını artırmak.	%100
	HEDEF 2.2	Yerleşkelerin altyapı ve fiziksel olanaklarını iyileştirmek.	%100
	HEDEF 2.3	Yönetim bilişim alt yapısını oluşturmak.	%100
	HEDEF 2.4	Aidiyet ve bağlılık duygusunu geliştirmek.	%100
AMAÇ 3. Toplumun farklı kesimleri ile işbirliği içerisinde girişimci ve proje odaklı çalışmayı benimsemek ve akademik faaliyetlerde bulunmak.		GERÇEKLEŞME ORANI	
AMAÇ 3	HEDEF 3.1	Öğretim elemanlarının akademik faaliyetlerinin sayısını artırmak.	%87
	HEDEF 3.2	Proje üretme kültürünü oluşturmak ve yaygınlaştırmak.	%90
	HEDEF 3.3	Üniversitenin üretme potansiyelini ekonominin ve toplumun yararına sunmak.	%84

Tablo 88: Hedef 1.1 Performans Göstergeleri

Amaç 1	Eğitim ve öğretim kalitesini geliştirerek ihtiyaç duyulan nitelikli insan gücünü yetiştirmek.				
Hedef 1.1	Öğrenme ve sosyal yaşam ortamları geliştirerek, öğrencilerin akademik ve bireysel gelişimini desteklemek.				
Amacın İlgili Olduğu Program/Alt Program Adı	Yükseköğretim/ Yükseköğretimde öğrenci yaşamı				
Amacın İlişkili Olduğu Alt Program Hedefi	Mesleki yeterlilik sahibi ve gelişime açık mezunlar yetiştirilmesi				
H 1.1. Performansı	%100				
Sorumlu Birim	SKS ve Yapı İşleri ve Teknik Daire Başkanlıkları				
Performans Göstergesi	Hedefe Etkisi (%)	Plan Dönemi Başlangıç Değeri	İzleme Dönemi Yılsonu Hedeflenen Değer	İzleme Dönemindeki Gerçekleşme Değeri	Performans (%)
P.G.1.1.1: Yeni/yenilenen derslik ve laboratuvar oranı (Yeni derslik/ toplam derslik) (%)	40	12	15	57	%100
P.G.1.1.2: Yenilenen sosyal yaşam ortam sayısı (adet)	20	7	11	33	%100
P.G.1.1.3: Oluşturulacak uygulama alanı sayısı (adet)	20	0	2	6	%100
P.G.1.1.4: SKS Daire Başkanlığınca düzenlenen faaliyet sayısı (adet)	20	1	5	50	%100
Hedefe İlişkin Değerlendirmeler					
<ul style="list-style-type: none"> İzleme döneminde performans göstergesini etkileyecek iç ve dış çevrede değişiklikler olmuştur. 15 Temmuz Yerleşkesi'nin Kayseri Üniversitesi'ne tahsis edilerek üniversitenin merkez yerleşke olarak belirlenmesi, mevcut uygulama alanlarının Erciyes Üniversitesi Yerleşkesinde kalması nedeniyle yeni Yerleşkesinde uygulama alanları oluşturulması ihtiyacı doğurmuş ve performans göstergelerini etkilemiştir. Bu değişiklikler ve üniversitemizin gelişme kapasitesi dikkate alınarak, plan döneminin geri kalan yılları için güncelleme ihtiyacı oluşmuştur. Gösterge hedeflerinde %100 oranında gerçekleşmiş olup, bu gerçekleşme ile hedef değerlere ulaşılmıştır. Hedefin toplam maliyetinde bir değişiklik beklenmemektedir. Performans göstergelerinin devam ettirilmesinde kurumsal, yasal, çevresel riskler bulunmamaktadır. Performans değerlerinde izleyen yıllar için güncelleme yapılacaktır. 					

Tablo 89: Hedef 1.2 Performans Göstergeleri

Amaç 1	Eğitim ve öğretim kalitesini geliştirerek ihtiyaç duyulan nitelikli insan gücünü yetiştirmek.				
Hedef 1.2	Öğretim programlarının etkinlik ve verimliliklerini artırmak.				
Amacın İlgili Olduğu Program/Alt Program Adı	Yükseköğretim/ Yükseköğretimde öğrenci yaşamı				
Amacın İlişkili Olduğu Alt Program Hedefi	Mesleki yeterlilik sahibi ve gelişime açık mezunlar yetiştirilmesi				
H 1.2. Performansı	%100				
Sorumlu Birim	Öğrenci İşleri Daire Başkanlığı				
Performans Göstergesi	Hedefe Etkisi (%)	Plan Dönemi Başlangıç Değeri	İzleme Dönemi Yılları Hedeflenen Değer	İzleme Dönemindeki Gerçekleşme Değeri	Performans (%)
P.G.1.2.1: Güncellenen ders/ders içerikleri oranı (%)	40	23	36	45	%100
P.G.1.2.2: Kurumlar arası/disiplinler arası lisansüstü program sayısı	20	1	3	3	%100
P.G.1.2.3: Uluslararası ortak lisans programı sayısı	20	0	0	0	---
P.G.1.2.4: Akredite olan program sayısı	20	0	0	0	---
Hedefe İlişkin Değerlendirmeler					
<ul style="list-style-type: none"> İzleme döneminde performans göstergesini etkileyecek iç ve dış çevrede değişiklikler olmamakla birlikte P.G.1.2.1 performans göstergesinde plan döneminin geri kalan yılları için veri güvenilirliğini garanti altına alacak şekilde güncelleme yapılması gereği değerlendirilecektir. Diğer performans göstergelerini etkileyecek iç ve dış çevrede değişiklikler olmadığı bu nedenle plan döneminin geri kalan yılları için bir değişiklik ihtiyacı olmayacağı değerlendirilmektedir. Gösterge hedefleri %100 oranında gerçekleşmiş olup, bu gerçekleşme ile hedef değere ulaşılmıştır. Hedefin toplam maliyetinde bir değişiklik beklenmemektedir. Performans göstergelerinin devam ettirilmesinde kurumsal, yasal, çevresel riskler bulunmamaktadır. Performans değerlerinde izleyen yıllar için güncelleme yapılacaktır. 					

Tablo 90: Hedef 1.3 Performans Göstergeleri

Amaç 1	Eğitim ve öğretim kalitesini geliştirerek ihtiyaç duyulan nitelikli insan gücünü yetiştirmek.				
Hedef 1.3	Öğretimi derslik dışına taşımak ve deneysel yöntemleri geliştirmek.				
Amacın İlgili Olduğu Program/Alt Program Adı	Yükseköğretim/ Yükseköğretimde öğrenci yaşamı				
Amacın İlişkili Olduğu Alt Program Hedefi	Mesleki yeterlilik sahibi ve gelişime açık mezunlar yetiştirilmesi				
H 1.3. Performansı	%100				
Sorumlu Birim	Öğrenci İşleri Daire Başkanlığı				
Performans Göstergesi	Hedefe Etkisi(%)	Plan Dönemi Başlangıç Değeri	İzleme Dönemi Yılsonu Hedeflenen Değer	İzleme Dönemindeki Gerçekleşme Değeri	Performans (%)
P.G.1.3.1. Staj/uygulama faaliyetleri için protokol veya anlaşma yapılan kurum/kuruluş sayısı (adet)	50	3	10	16	%100
P.G.1.3.2. Teknik gezi sayısı (adet)	20	5	9	46	%100
P.G.1.3.3. İş dünyasının katılımı ile gerçekleşen etkinlik sayısı (adet)	30	10	12	43	%100
Hedefe İlişkin Değerlendirmeler					
<ul style="list-style-type: none"> İzleme döneminde performans göstergesini etkileyecek dış çevrede değişiklik yaratan Covid-19 pandemisinin etkisi devam etmesine rağmen performans göstergeleri tamamlanmıştır. Bununla birlikte üniversitemizin uygulamalı eğitim modeline önem veriyor olması ve yeni birimlerin açılması nedeniyle plan döneminin geri kalan yılları için revizyon yapılması gerekliliğini işaret etmektedir. Gösterge hedeflerinde %100 oranında gerçekleşmiş olup, bu gerçekleşme ile hedef değere ulaşılmıştır. Hedefin toplam maliyetinde bir değişiklik beklenmemektedir. Performans göstergelerinin devam ettirilmesinde kurumsal, yasal, çevresel riskler bulunmamaktadır. Performans değerlerinde izleyen yıllar için güncelleme yapılacaktır. 					

Tablo 91: Hedef 1.4 Performans Göstergeleri

Amaç 1	Eğitim ve öğretim kalitesini geliştirerek ihtiyaç duyulan nitelikli insan gücünü yetiştirmek.				
Hedef 1.4	Öğretim elemanlarının niteliğini geliştirmek.				
Amacın İlgili Olduğu Program/Alt Program Adı	Yükseköğretim/Öğretim elemanlarına sağlanan burs ve destekler				
Amacın İlişkili Olduğu Alt Program Hedefi	Alanında yetkin, araştırmacı, bilgi üreten ve aktaran akademisyenler yetiştirilmesi				
H 1.4. Performansı	%100				
Sorumlu Birim	Strateji Geliştirme Daire Başkanlığı				
Performans Göstergesi	Hedefe Etkisi (%)	Plan Dönemi Başlangıç Değeri	İzleme Dönemi Yılsonu Hedeflenen Değer	İzleme Dönemindeki Gerçekleşme Değeri	Performans (%)
P.G.1.4.1: Öğretim elemanı başına düşen öğrenci sayısı (adet)	30	66	60	60	%100
P.G.1.4.2: Öğretim elemanlarının katılım sağladığı bilimsel etkinlik sayısı (adet)	30	151	162	232	%100
P.G.1.4.3: Öğretim elemanı başına düşen bilimsel yayın sayısı (adet)	40	1,9	2,6	7,11	%100
Hedefe İlişkin Değerlendirmeler					
<ul style="list-style-type: none"> İzleme döneminde performans göstergesini etkileyecek iç çevrede değişiklikler meydana gelmiştir. Yeni fakültelerin kurulması ve bölümlerin/programların açılması nedeni ile plan döneminin geri kalan yılları için bir değişiklik ihtiyacı olacağı değerlendirilmektedir. Gösterge hedeflerinde % 100 oranında gerçekleşmiş olup, bu gerçekleşme ile hedef değere ulaşılmıştır. Hedefin toplam maliyetinde bir değişiklik beklenmemektedir. Performans göstergelerinin devam ettirilmesinde kurumsal, yasal, çevresel riskler bulunmamaktadır. Performans değerlerinde izleyen yıllar için güncelleme yapılacaktır. 					

Tablo 92: Hedef 1.5 Performans Göstergeleri

Amaç 1	Eğitim ve öğretim kalitesini geliştirerek ihtiyaç duyulan nitelikli insan gücünü yetiştirmek.				
Hedef 1.5	Öğrenci değişim programları için altyapı oluşturmak.				
Amacın İlgili Olduğu Program/Alt Program Adı	Yükseköğretim/ Yükseköğretimde öğrenci yaşamı				
Amacın İlişkili Olduğu Alt Program Hedefi	Mesleki yeterlilik sahibi ve gelişime açık mezunlar yetiştirilmesi				
H 1.5. Performansı	% 60				
Sorumlu Birim	Dış İlişkiler Ofisi Başkanlığı				
Performans Göstergesi	Hedefe Etkisi (%)	Plan Dönemi Başlangıç Değeri	İzleme Dönemi Yılı Sonu Hedeflenen Değer	İzleme Dönemindeki Gerçekleşme Değeri	Performans (%)
P.G.1.5.1: Ulusal öğrenci değişimi için yapılan anlaşma sayısı (adet)	40	0	1	0	%0
P.G.1.5.2: Uluslararası öğrenci değişimi için yapılan anlaşma sayısı (adet)	60	5	7	12	%100
Hedefe İlişkin Değerlendirmeler					
<ul style="list-style-type: none"> İzleme döneminde performans göstergesini etkileyecek dış çevrede değişiklik yaratan Covid-19 pandemisine karşı alınacak tedbirler ile ilgili olarak YÖK tarafından Farabi ve Mevlana Değişim Programı kapsamında gerçekleştirilmesi planlanan hareketliliğin iptal edilmesi nedeniyle ulusal öğrenci değişimi gerçekleştirilememiştir. Gösterge hedefinde % 60 oranında gerçekleşme değerine ulaşılmıştır. Hedefin toplam maliyetinde bir değişiklik beklenmemektedir. Performans göstergelerinin devam ettirilmesinde kurumsal, yasal, çevresel riskler bulunmamaktadır. Performans değerlerinde izleyen yıllar için güncelleme yapılacaktır. 					

Tablo 93: Hedef 2.1 Performans Göstergeleri

Amaç 2	Üniversitenin değişen koşullara uyumunu sağlayacak kurumsal kapasite ve kültür altyapısını oluşturmak.				
Hedef 2.1	Üniversitenin tanınırlığını artırmak.				
Amacın İlgili Olduğu Program/Alt Program Adı	Yükseköğretim/Yükseköğretimde öğrenci yaşamı				
Amacın İlişkili Olduğu Alt Program Hedefi	Yükseköğretim öğrencilerine sunulan beslenme ve barınma hizmetlerinin kalitesinin artırılması; öğrencilerin kişisel ve sosyal gelişimi desteklenerek yaşam kalitesinin yükseltilmesi				
H 2.1. Performansı	%100				
Sorumlu Birim	SKS Daire Başkanlığı				
Performans Göstergesi	Hedefe Etkisi (%)	Plan Dönemi Başlangıç Değeri	İzleme Dönemi Yılsonu Hedeflenen Değer	İzleme Dönemindeki Gerçekleşme Değeri	Performans (%)
P.G.2.1.1: Üniversite adaylarına yönelik yapılan tanıtıcı etkinlik sayısı (adet)	40	2	5	20	%100
P.G.2.1.2: Öğretim elemanlarının katıldığı veya yaptığı tanıtıcı etkinlik (seminer, çalıştay, konferans, yayın, proje vb.) sayısı (adet)	60	162	178	784	%100
Hedefe İlişkin Değerlendirmeler					
<ul style="list-style-type: none"> İzleme döneminde hedef ve performans göstergesini etkileyecek iç ve dış çevrede değişiklikler olmuştur. İzleme döneminde yeni fakültelerin kurulması bölümlerin/programların açılması nedeniyle istihdam edilen öğretim elemanı sayısının artması dolayısıyla plan döneminin geri kalan yılları için performans değerlerinde güncelleme ihtiyacı ortaya çıkmıştır. Gösterge hedeflerinde %100 oranında gerçekleşmiş olup, bu gerçekleşme ile hedef değere ulaşılmıştır. Hedefin toplam maliyetinde bir değişiklik beklenmemektedir. Performans göstergelerinin devam ettirilmesinde kurumsal, yasal, çevresel riskler bulunmamaktadır. Performans değerlerinde izleyen yıllar için güncelleme yapılacaktır. 					

Tablo 94: Hedef 2.2 Performans Göstergeleri

Amaç 2	Üniversitenin değişen koşullara uyumunu sağlayacak kurumsal kapasite ve kültür altyapısını oluşturmak.				
Hedef 2.2	Yerleşkelerin altyapı ve fiziksel olanaklarını iyileştirmek.				
Amacın İlgili Olduğu Program/Alt Program Adı	Yükseköğretim/Yükseköğretimde öğrenci yaşamı				
Amacın İlişkili Olduğu Alt Program Hedefi	Yükseköğretim öğrencilerine sunulan beslenme ve barınma hizmetlerinin kalitesinin artırılması; öğrencilerin kişisel ve sosyal gelişimi desteklenerek yaşam kalitesinin yükseltilmesi				
H 2.2. Performansı	%100				
Sorumlu Birim	Yapı İşleri ve Teknik Daire Başkanlığı				
Performans Göstergesi	Hedefe Etkisi(%)	Plan Dönemi Başlangıç Değeri	İzleme Dönemi Yıllık Hedeflenen Değer	İzleme Dönemindeki Gerçekleşme Değeri	Performans (%)
P.G.2.2.1: Üniversitenin merkez kampüsünün belirlenerek projelendirilmesi ve altyapı ile hizmet binalarının tamamlanması (yüzde)	25	0	15	95	%100
P.G.2.2.2: Öğrenci ve personelin yararlanması için oluşturulan altyapı ve fiziksel ortam sayısı (adet)	50	0	0	24	%100
P.G.2.2.3: Teknoloji tabanlı sistemle desteklenen derslik oranı (yüzde)	25	53	57	77	%100
Hedefe İlişkin Değerlendirmeler					
<ul style="list-style-type: none"> İzleme döneminde hedef ve performans göstergesini etkileyecek iç ve dış çevrede değişiklikler olmuştur. 15 Temmuz Yerleşkesi'nin Kayseri Üniversitesi'ne tahsis edilmesi ve merkez yerleşke olarak belirlenmesiyle, yerleşkenin hali hazırda mevcut hizmet binalarının ve alt yapısının bulunması performans göstergesinin hedeflenenin çok üstünde gerçekleşmesine neden olmuştur. Dolayısı ile izleyen dönemde ilgili hedef ve performans göstergesi önceliğini kaybettiğinden plan döneminin geriye kalan yılları için revizyon gerekliliği doğmuştur. Gösterge hedeflerinde %100 oranında gerçekleşmiş olup, bu gerçekleşme ile hedef değere ulaşılmıştır. Hedefin toplam maliyetinde bir değişiklik beklenmemektedir. Performans göstergelerinin devam ettirilmesinde kurumsal, yasal, çevresel riskler bulunmamaktadır. Performans değerlerinde izleyen yıllar için güncelleme yapılacaktır. 					

Tablo 95: Hedef 2.3 Performans Göstergeleri

Amaç 2	Üniversitenin değişen koşullara uyumunu sağlayacak kurumsal kapasite ve kültür altyapısını oluşturmak.				
Hedef 2.3.	Yönetim bilişim alt yapısını oluşturmak.				
Amacın İlgili Olduğu Program/Alt Program Adı	Yükseköğretim/Yükseköğretimde öğrenci yaşamı				
Amacın İlişkili Olduğu Alt Program Hedefi	Yükseköğretim öğrencilerine sunulan beslenme ve barınma hizmetlerinin kalitesinin artırılması; öğrencilerin kişisel ve sosyal gelişimi desteklenerek yaşam kalitesinin yükseltilmesi				
H 2.3 Performansı	%100				
Sorumlu Birim	Bilgi İşlem Daire Başkanlığı				
Performans Göstergesi	Hedefe Etkisi (%)	Plan Dönemi Başlangıç Değeri	İzleme Dönemi Yılsonu Hedeflenen Değer	İzleme Dönemindeki Gerçekleşme Değeri	Performans (%)
P.G.2.3.1: Bilgi işlem fiziksel altyapısının tamamlanması (yüzde)	40	0	40	73	%100
P.G.2.3.2: Belge yönetim sisteminin oluşturulması ve tamamlanma oranı (yüzde)	20	0	100	100	%100
P.G.2.3.3: Veri ve bilgi yönetim sisteminin oluşturulması ve tamamlanma oranı (yüzde)	40	0	15	73	%100
Hedefe İlişkin Değerlendirmeler					
<ul style="list-style-type: none"> İzleme döneminde P.G.2.3.2 performans göstergesi tamamlanmıştır. Diğer performans göstergelerinde de hızlı bir ilerleme kaydedilmiş ve hedeflenen değerlerin çok üzerinde gerçekleşmeler elde edilmiştir. Bu nedenle plan döneminin geri kalan yılları için performans değerlerinde güncelleme ihtiyacı ortaya çıkmıştır. Gösterge hedeflerinde %100 oranında gerçekleşmiş olup, bu gerçekleşme ile hedef değere ulaşılmıştır. Hedefin toplam maliyetinde bir değişiklik beklenmemektedir. Performans göstergelerinin devam ettirilmesinde kurumsal, yasal, çevresel riskler bulunmamaktadır. 					

Tablo 96: Hedef 2.4 Performans Göstergeleri

Amaç 2	Üniversitenin değişen koşullara uyumunu sağlayacak kurumsal kapasite ve kültür altyapısını oluşturmak.				
Hedef 2.4.	Aidiyet ve bağlılık duygusunu geliştirmek.				
Amacın İlgili Olduğu Program/Alt Program Adı	Yükseköğretim/Yükseköğretimde öğrenci yaşamı				
Amacın İlişkili Olduğu Alt Program Hedefi	Yükseköğretim öğrencilerine sunulan beslenme ve barınma hizmetlerinin kalitesinin artırılması; öğrencilerin kişisel ve sosyal gelişimi desteklenerek yaşam kalitesinin yükseltilmesi				
H 2.4. Performansı	%100				
Sorumlu Birim	SKS Daire Başkanlığı				
Performans Göstergesi	Hedefe Etkisi (%)	Plan Dönemi Başlangıç Değeri	İzleme Dönemi Yılsunu Hedeflenen Değer	İzleme Dönemindeki Gerçekleşme Değeri	Performans (%)
P.G.2.4.1: Akademik personele yönelik düzenlenen sosyal etkinlik sayısı (adet)	25	0	4	28	%100
P.G.2.4.2: İdari personele yönelik düzenlenen sosyal etkinlik sayısı (adet)	20	0	3	21	%100
P.G.2.4.3: Öğrencilere yönelik düzenlenen sosyal etkinlik sayısı (adet)	25	0	12	93	%100
P.G.2.4.4: Mezun bilgi sistemine kayıtlı mezun oranı (yüzde)	30	0	30	57	%100
Hedefe İlişkin Değerlendirmeler					
<ul style="list-style-type: none"> İzleme döneminde performans göstergesini etkileyecek iç ve dış çevrede pandemi koşulları ilgili performans göstergelerini olumsuz etkilememiş olsa da mezun bilgi sisteminin kurulması ve üniversitemizin gelişme kapasitesi dikkate alınarak plan döneminin geri kalan yılları için değişiklik yapılması gerektiği değerlendirilmektedir. Bu gelişmeler plan döneminin geri kalan yılları için güncelleme ihtiyacı doğurmuştur. Gösterge hedeflerinde %100 oranında gerçekleşmiş olup, bu gerçekleşme ile hedef değere ulaşılmıştır. Hedefin toplam maliyetinde bir değişiklik beklenmemektedir. Performans göstergelerinin devam ettirilmesinde kurumsal, yasal, çevresel riskler bulunmamaktadır. Plan döneminin izleyen yılları için performans değerlerinin artırılması gerektiği öngörülmektedir 					

Tablo 97: Hedef 3.1 Performans Göstergeleri

Amaç 3	Toplumun farklı kesimleri ile iş birliği içerisinde girişimci ve proje odaklı çalışmayı benimsemek ve akademik faaliyetlerde bulunmak.				
Hedef 3.1	Öğretim elemanlarının akademik faaliyetlerinin sayısını artırmak.				
Amacın İlgili Olduğu Program/Alt Program Adı	Araştırma, Geliştirme ve Yenilik/Yükseköğretimde Bilimsel Araştırma ve Geliştirme				
Amacın İlişkili Olduğu Alt Program Hedefi	Yükseköğretim kurumlarında inovasyon amaçlı bilimsel çalışmaların artırılması				
H 3.1. Performansı	%87				
Sorumlu Birim	Strateji Geliştirme Daire Başkanlığı				
Performans Göstergesi	Hedefe Etkisi (%)	Plan Dönemi Başlangıç Değeri	İzleme Dönemi Yılsonu Hedeflenen Değer	İzleme Dönemindeki Gerçekleşme Değeri	Performans (%)
P.G.3.1.1: Öğretim elemanlarının bilimsel çalışmalarına yapılan destek sayısı (adet)	40	24	35	67	%100
P.G.3.1.2: Lisansüstü tezlerden üretilen yayın sayısı (adet)	30	4	15	11	% 73
P.G.3.1.3: Özel sektörün veya bölgenin ihtiyacına yönelik hazırlanan lisansüstü tez sayısı (adet)	30	4	18	15	%83
Hedefe İlişkin Değerlendirmeler					
<ul style="list-style-type: none"> İzleme döneminde performans göstergesini etkileyecek değişiklikler olmadığı bu nedenle plan döneminin geri kalan yılları için bir güncelleme ihtiyacı olmayacağı değerlendirilmektedir. P.G.3.1.1 gösterge hedefi %100 oranında gerçekleşmiştir. P.G.3.1.2 ve P.G.3.1.3 performans göstergelerinde ise; öğretim elemanlarının iş dünyasının ihtiyaç ve beklentileri konusunda çalışmalar yapmak üzere teşvik edilmesi ve özel sektörün veya bölgenin ihtiyacına yönelik lisansüstü tez sayısının artırılmasıyla ve lisansüstü tezlerden üretilen yayın sayısının artırılmasıyla bu hedefteki sapma giderilmeye çalışılacaktır. Gösterge hedeflerinde P.G.3.1.1'te %100, P.G.3.1.2 %73 ve P.G.3.1.3'te %83 oranında gerçekleşme olmuştur. Bu gerçekleşme ile hedef değerde %87'ye ulaşılmıştır. Hedefin toplam maliyetinde bir değişiklik beklenmemektedir. Performans göstergelerinin devam ettirilmesinde kurumsal, yasal, çevresel riskler bulunmamaktadır 					

Tablo 98: Hedef 3.2 Performans Göstergeleri

Amaç 3	Toplumun farklı kesimleri ile iş birliği içerisinde girişimci ve proje odaklı çalışmayı benimsemek ve akademik faaliyetlerde bulunmak.				
Hedef 3.2	Proje üretme kültürünü oluşturmak ve yaygınlaştırmak.				
Amacın İlgili Olduğu Program/Alt Program Adı	Araştırma, Geliştirme ve Yenilik/Yükseköğretimde Bilimsel Araştırma ve Geliştirme				
Amacın İlişkili Olduğu Alt Program Hedefi	Yükseköğretim kurumlarında inovasyon amaçlı bilimsel çalışmaların artırılması				
H 3.2. Performansı	%90				
Sorumlu Birim	Bap Birimi				
Performans Göstergesi	Hedefe Etkisi (%)	Plan Dönemi Başlangıç Değeri	İzleme Dönemi Yılsonu Hedeflenen Değer	İzleme Dönemindeki Gerçekleşme Değeri	Performans (%)
P.G.3.2.1: Bilimsel araştırma biriminin kurulması ve etkin hale getirilmesi (yüzde)	40	0	70	100	%100
P.G.3.2.2: Üniversite-sanayi iş birliği konusunda düzenlenen faaliyet sayısı (adet)	20	0	2	1	%50
P.G.3.2.3: Üretilen proje sayısı (adet)	15	22	26	78	%100
P.G.3.2.4: Desteklenen proje sayısı (adet)	25	7	10	31	%100
Hedefe İlişkin Değerlendirmeler					
<ul style="list-style-type: none"> İzleme döneminde performans göstergesini etkileyecek iç ve dış çevrede değişiklikler olmamakla birlikte plan döneminin geri kalan yılları için üniversitemizin gelişme potansiyelini dikkate alarak güncelleme ihtiyacı olacağı değerlendirilmektedir. Üniversite-sanayi işbirliği konusunda birimlerimiz ve öğretim elemanlarımız teşvik edilerek faaliyetlerin artırılması hedeflenmektedir. P.G.3.2.2 göstergesi %50 oranında gerçekleşmiştir. Diğer göstergeler %100 oranında gerçekleşmiş olup hedef değerlere ulaşılmıştır. Hedefin toplam maliyetinde bir değişiklik beklenmemektedir. Performans göstergelerinin devam ettirilmesinde kurumsal, yasal, çevresel riskler bulunmamaktadır. Plan döneminin izleyen yılları için performans değerlerinin artırılması gerektiği öngörülmektedir. 					

Tablo 99: Hedef 3.3 Performans Göstergeleri

Amaç 3	Toplumun farklı kesimleri ile iş birliği içerisinde girişimci ve proje odaklı çalışmayı benimsemek ve akademik faaliyetlerde bulunmak.				
Hedef 3.3	Üniversitenin üretme potansiyelini ekonominin ve toplumun yararına sunmak.				
Amacın İlgili Olduğu Program/Alt Program Adı	Hayat boyu Öğrenme/ Yükseköğretim Kurumları Sürekli eğitim Faaliyetleri				
Amacın İlişkili Olduğu Alt Program Hedefi	Toplumun tüm kesimlerine ihtiyaç duyduğu alanlarda eğitimler verilmesi, kamu kurum ve kuruluşları, özel sektör ve uluslararası kuruluşlarla iş birliğinin gelişmesine katkıda bulunulması				
H 3.3. Performansı	%84				
Sorumlu Birim	Strateji Geliştirme Daire Başkanlığı				
Performans Göstergesi	Hedefe Etkisi (%)	Plan Dönemi Başlangıç Değeri	İzleme Dönemi Yılsonu Hedeflenen Değer	İzleme Dönemindeki Gerçekleşme Değeri	Performans (%)
P.G.3.3.1: Üniversite bünyesinde üretilen ve/veya geliştirilen ürün çeşidi (bitkisel ve hayvansal ürünler gibi) (adet)	50	50	55	59	%100
P.G.3.3.2: Paydaşlara verilen eğitim sayısı (teknik, akademik ve sosyal) (adet)	30	8	10	31	%100
P.G. 3.3.3: Patent ve faydalı model sayısı (adet)	20	0	5	1	%20
Hedefe İlişkin Değerlendirmeler					
<ul style="list-style-type: none"> İzleme döneminde performans göstergelerini etkileyecek önemli değişiklikler olmamakla birlikte; P.G. 3.3.3 performans göstergesinde, yapılan başvuruların tamamıyla sonuçlanmamış olması bu göstergenin olumsuz sonuçlanmasına neden olmuştur. Üniversitemizin yeni kurulmuş olması, eğitim odaklı konum tercihi dikkate alınarak plan döneminin geri kalan yılları için güncelleme ihtiyacı olacağı değerlendirilmektedir. P.G.3.3.1 ve P.G.3.3.2 performans göstergelerinde ise izleme döneminde hedeflenen değerlere ulaşılmıştır. Bu nedenle plan döneminin geri kalan yılları için üniversitemizin politikalarını göz önünde bulundurarak ilgili performans göstergesinde güncelleme ihtiyacı olacağı değerlendirilmektedir. Gösterge hedeflerinde P.G.3.3.1 ve P.G.3.3.2 %100 oranında , P.G.3.3.3'te ise %20 gerçekleşme olmuştur. Bu gerçekleşme ile hedef değerde %84'e ulaşılmıştır. Hedefin toplam maliyetinde bir değişiklik beklenmemektedir. Performans göstergelerinin devam ettirilmesinde kurumsal, yasal, çevresel riskler bulunmamaktadır. Plan döneminin izleyen yılları için performans değerlerinin artırılması gerektiği öngörülmektedir. 					

IV. KURUMSAL KABİLİYET VE KAPASİTENİN DEĞERLENDİRİLMESİ

A- ÜSTÜNLÜKLER

Güçlü Yönler

- ✓ Üniversite yönetiminin evrensel değerleri temel alan, insan odaklı bir yönetim anlayışına sahip olması.
- ✓ Üniversite yönetiminin yeniliklere açık, katılımcı ve sürekli gelişimi temel alan bir felsefeye sahip olması.
- ✓ Çoğu akademik birimin ERÜ döneminden gelen güçlü bir akademik kültüre sahip olması.
- ✓ Akademik personelin nitelikli, genç ve dinamik olması.
- ✓ KAYÜ'nün iş dünyası, yerel yönetimler ve sivil toplum temsilcileriyle kurulan güçlü bağlar ve iş birlikleri ile şekillenmesi.
- ✓ KAYÜ'de üretilen/yetiştirilen ve satışa sunulan ürünlere olan talebin yüksek olması.
- ✓ Mevcut programların talep gören programlar olması, mezuniyet sonrası istihdam olanaklarının fazla olması.
- ✓ Farklı ve çeşitli disiplinlerde eğitim veriliyor olması.
- ✓ Öğrencilerin iş hayatına hazırlanmasına yönelik sürekli etkinliklerin yapılıyor olması.
- ✓ Üniversite-sanayi iş birliği kapsamında derslere ilgili sektörlerden uzmanların katılımının sağlanması.
- ✓ Öğrencilere sürekli danışmanlık hizmetinin sağlanması, öğrencilerin akademisyenlere kolayca ulaşabilmesi.
- ✓ Akademik ve idari personelin iş birliği içinde çalışıyor olması.

B- ZAYIFLIKLAR

Zayıf Yönler

- ✓ KAYÜ 15 Temmuz Merkez Yerleşke alanının gelişim açısından yetersiz olması
- ✓ KAYÜ'nün tanınırlığının yeterli düzeyde olmaması.
- ✓ Akademik ve idari personelin nicelik olarak yetersizliği.
- ✓ İlçe birimlerindeki kütüphane ve sosyal yaşam alanlarının yetersizliği.
- ✓ Bazı derslik ve laboratuvarların teknolojik olarak yenilenme ihtiyacının bulunması.
- ✓ Öğretim üyesi başına düşen ders yükü ve öğrenci sayılarının fazla olması.
- ✓ Bazı ilçelerde öğrenci yurtlarının bulunmaması ya da yeterli kontenjana sahip olmaması.

C- FIRSATLAR

Fırsatlar

- ✓ Kayseri ilinin bir sanayi ve ticaret merkezi olması nedeniyle öğrencilerin gezi, staj ve iş bulma imkânının fazla olması.
- ✓ Erciyes Teknoparkla işbirliği içinde bulunulması.
- ✓ Hayırseverlerin üniversitelere katkı ve desteğinin devam ediyor olması.
- ✓ Sanayi, ticaret ve hizmet sektörü temsilcilerinin kalifiye eleman arayışları içinde bulunması.
- ✓ Üniversite-sanayi iş birliğinin gelişme potansiyelinin olması.
- ✓ ERASMUS, MEVLANA ve FARABİ gibi öğrenci ve personel değişim programlarının bulunması.
- ✓ Açılan programlar için yeterli öğrenci talebinin bulunması.
- ✓ Yerel yönetimlerin, bölge halkının ve sivil toplum kuruluşlarının eğitime destek vermesi.

D- TEHDİTLER

Tehditler

- ✓ Ülkenin işgücü istihdam sorununun bulunması.
- ✓ Farklı üniversitelerde çok sayıda benzer alanda programların olması.
- ✓ ÖSYM sınav sisteminin getirdiği belirsizliklerin olması.
- ✓ Devlet üniversitesi olmanın getirdiği mali ve bürokratik kısıtların olması.
- ✓ Kalite ve performansın tam anlamıyla değerlendirilememesi.
- ✓ Staj yapılan kuruluşların öğrencilere yeterli desteği vermemesi.
- ✓ İşverenlerin eğitim sistemine güven duymuyor olması.
- ✓ Merkez Yerleşke ve ilçe Yerleşkeleri arasındaki mesafenin uzun olması.
- ✓ Mezunların iş bulamama sorunlarının öğrencilerin motivasyonunu bozuyor olması.



E- DEĞERLENDİRME

Üniversitemiz ortak akla, veriye ve stratejik yönetim yaklaşımına dayalı olarak hazırlanan eylem planlarının kararlılıkla uygulanması sonucunda; kuruluşunun üzerinden geçen 4 yılı aşkın kısa sayılabilecek bir sürede çok önemli gelişmeler göstermiştir. Eğitim ve öğretimde kalite, öğrenci odaklılık, sektör ve toplum ile birlikte eğitim anlayışı ile güçlü bir mesleki ve teknik yükseköğretim odaklı bir üniversite olma hedefleri doğrultusunda katılımcı, erişilebilir, şeffaf, hesap verebilir, her an denetime açık, kaynaklarını verimli ve etkin kullanan, ölçen, değerlendiren ve değerlendirme sonuçlarını politika ve uygulamalarına yansıtan stratejik yönetim anlayışı kurumsal kültüre dönüştürülmüştür.

Henüz kuruluşu yeni olmasına rağmen üniversitemiz gerek eğitim, gerekse bilimsel alandaki faaliyetleri ve projeleriyle önemli mesafe kat ederek 2020-2024 Stratejik Planında büyük ölçüde %100 gerçekleşmeye ulaşmıştır.

Üniversitemiz Çevre, Şehircilik ve İklim Değişikliği Bakanlığı tarafından yurt genelinde yürütülen “Sıfır Atık Projesi” kapsamında 11 Ocak 2022 tarihinde Sıfır Atık Belgesi alan kamu kurum ve kuruluşları arasına girmiştir.

Kayseri Üniversitemizin “Sahada Üniversite” sloganı ile öğrencilere verdikleri eğitimi sahada daha nitelikli hale getirmeye yönelik, Kayseri Organize Sanayi Bölgesi’ne kurmayı planladığı OSB Meslek Yüksekokulu (OSB-MYO) Projesi’nin hayata geçirilmesi için yönelik yer tahsisine ilişkin işbirliği protokolü imzalanmıştır.

2022 yılı 15 Temmuz Merkez Yerleşkesi ve ilçe yerleşkelerin altyapı ve fiziksel olanaklarının iyileştirilmesine yönelik çalışmaların devam ettiği bir yıl olmuştur.

Üniversitemizin merkez yerleşke dışında en büyük yerleşke olan Develi Seyrani Yerleşkesi, hayırsever hemşerilerimizin destekleriyle büyümeye ve gelişmeye devam etmektedir. 2022 yılında yerleşkede bulunan Develi Sosyal ve Beşeri Bilimler Fakültesi’nin bina tadilat ve iç dizaynı tamamlanması ardından hayırseverlerimiz tarafından sınıfların iç tefrişatı temin edilmiştir. Yaklaşık 4 yıldır İslami İlimler Fakülte binasında eğitime devam eden Sosyal ve Beşeri Bilimler Fakültesi, 2022-2023 eğitim-öğretim döneminde kendi binasında eğitim öğretim faaliyetlerine başlamıştır. Develi Sosyal ve Beşeri Bilimler Fakültemizin 15 sınıfından 13 sınıfın iç tefrişatı Sait Erdal Metiner, Zekiye Metiner, Ayşegül Metiner Acar, Muharrem Kulak, Şükrü Kulak, Şerife Kulak, Ayşe Kulak, Mine Çulhaoğlu, Nevzat Çulhaoğlu, Işıl Çulhaoğlu, Necdet Çulhaoğlu, Mustafa Karaca, Şükrü Karaca tarafından yapılmıştır. Develi Hüseyin Şahin MYO B Blokta bulunan 4 sınıf da Türkan Palamut, Yusuf Palamut, İbrahim Palamut ve Serpil Azman tarafından tefriş edilmiştir. Kreş Binası ile Aşçılık Mutfağı ve Ata Tohumu Araştırma Merkezi tefrişatı Seyrani Eğitim ve Kültür Vakfı tarafından yapılmıştır. Mustafa Beşparmak ve Rahmi İlhan tarafından yerleşke ana nizamiye giriş kapısı, nizamiye binası ile alt yapı çalışmaları tamamlanmıştır. Develi Belediyesi ile Öksüt Madencilik tarafından sosyal tesis binası ortaklaşa yapılmıştır. Ayrıca Kayseri Büyükşehir Belediyesi ve Develi Belediyesi tarafından çevre düzenleme çalışması ve sıcak asfalt serimi de ortaklaşa yapılmıştır.

Üniversitemiz ile Develi Belediyesi arasında imzalanan işbirliği protokolü ile Develi civarındaki yerel insan gücünün mesleki ve teknik eğitim ihtiyacının geliştirilmesi yöresel tarım ürünlerinin gastronomi alanında kullanılmasının yaygınlaştırılması, Develi ve yöresinin yiyecek ve içecek (gastronomi) kültürünün ulusal ve uluslararası kuruluşlarla diğer dış paydaşlara sunumlarının gerçekleştirilmesi, Develi yöresinde bulunan gıda işletmesi çalışanlarına gıda hijyeni ve sanitasyonu ile yiyecek ve içecek servis bilgileri konularında eğitimler düzenlenmesi ve Aşçılık Akademisi marifetiyle Develi halkına çeşitli mutfak atölyeleri, aşçılık kursları ve sunum

teknikleri eğitimlerini verilmesi amaçlanmaktadır. 2022 yılında Develi Hüseyin Şahin MYO Uygulama Mutfağı ve 25*5 m²'lik alana 2 adet çelik sera oluşturulmuştur. Aşçılık Programı öğrencileri uygulamalarını bu mutfakta gerçekleştirirken, Ata Tohumu Uygulama ve Araştırma Laboratuvarında ise ata tohumuna yönelik üretim ve araştırma çalışmaları yapılmaktadır.

Develi yöresinde yetişen Gacer ata buğdayı, Develi Belediyesi ve Kayseri Üniversitesi ortaklığında Türk Patent Enstitüsüne yapılan başvuru sonrasında “Develi Gaceri” adı altında tescil edilmiştir. Üniversitemiz bünyesinde kurulan ve fiilen Develi ilçemizde faaliyet gösteren Ata Tohumu Uygulama ve Araştırma Merkezi de “Develi Gaceri’nden başka Anadolu’nun zenginliği olan tüm genetiği bozulmamış ata tohumlarını koruma anlamında çalışmalarına da devam etmektedir.

Kurumsal kapasiteyi artırıcı nitelikte; İncesu Ayşe ve Saffet Arslan SHMYO Yerleşkesinde açık spor sahası, kütüphane, okuma salonu Yahyalı MYO’da ise kantin ve yemekhane oluşturulup faaliyete açılmıştır. Ayrıca 15 Temmuz Yerleşkesinde Personel lokali ve Fitness Salonu açılmıştır.

2021-2022 eğitim-öğretim döneminde yüz yüze eğitime geçilmesiyle birlikte hem akademik faaliyetlerde hem sosyal faaliyetlerde ciddi artışlar meydana gelmiştir. Üniversitemiz Hüseyin Şahin Meslek Yüksekokulu Aşçılık Programı öğrencileri; 28.03.2022 tarihinde Gastro Fethiye Ulusal Gastronomi Festivali kapsamında gerçekleştirilen üniversiteler arası yemek yarışmasında toplamda 2 klasman birinciliği, 7 altın ve 6 gümüş madalya, 7-8-9 Ekim 2022 tarihlerinde Adana’da gerçekleştirilen lezzet festivalinin ikinci gün yemek yarışmalarında üniversitemiz aşçılık programı öğrencilerinden Merve Işık "Üniversitelerarası Genç Şefler Bireysel Ana Yemek 1. Kategorisinde" klasman birincisi olarak altın madalya, Seda Horasan “Üniversitelerarası Genç Şefler Bireysel Ana Yemek 2. Kategorisinde” klasman ikincisi olarak altın madalya, Habibe Eda Taş, Laila Çiçek ve Havva Göynük ise “Üniversitelerarası Genç Şefler Ekip Yarışmasında” altın madalya, 21-23 Ekim 2022 tarihleri arasında Mersin’de düzenlenen Gastrofest’ten öğrencilerimiz, yemek yarışmalarından birincilik ve üçüncülük ödülü ile öğrencilerinden Laila Çiçek ve Habibe Eda Taş klasman birincisi olarak kupa ve altın madalya, Merve Işık ve Havva Göynük ise klasman üçüncüsü olarak altın madalya kazanmıştır.

Üniversitemiz ve Kocasinan Belediyesi işbirliğiyle düzenlenen aşçılık akademisi programı kapsamında; Develi Hüseyin Şahin MYO öğretim görevlilerimiz, ev hanımlarına, soslar, et suyu hazırlama, etin bölümleri ve kullanma alanları, pişirme teknikleri gibi temel mutfak bilgilerini içeren eğitimler vermiştir.

Eğitim ve öğretim ve araştırma-geliştirme kalitesini sürekli artırarak uluslararası düzeyde saygın bir Üniversite olma hedefiyle; “ISO 9001:2015 Kalite Yönetim Sistemi” kapsamında üniversite personeline TS EN ISO 9001:2015 eğitimleri tamamlanmıştır. Yapılan çalışmalar başarıyla devam etmekte olup, Üniversitemizin ISO 9001:2015 Kalite Yönetim Sistemi belgesini en kısa zamanda alması hedeflenmektedir. Üniversitemiz iç kalite güvencesi çalışmaları kapsamında akademik ve idari birimlerimizin 2022 yılı iç değerlendirme süreci tamamlanmıştır.

V. ÖNERİ VE TEDBİRLER

Üniversitelerin çağdaş eğitim ve öğretim seviyesine ulaşmaları ancak kurumsal kimliklerini, kurumsal kapasitelerini geliştirmeleri, kurumu meydana getiren tüm öğelerin niteliklerini ve iç paydaşların kuruma olan bağlılıklarını artırmaları ile mümkün olabilir. 5018 sayılı Kanuna dayalı olarak üniversitemiz iç kontrol sisteminin kurulması, standartların uygulanması ve geliştirilmesi konularında çalışmalar yapmak için ve ön mali kontrol faaliyetlerini sürdürmek amacıyla birimlerimizin katılımı ile üniversitemizin ilk Kamu İç Kontrol Uyum Eylem Planı hazırlanarak yürürlüğe konmuştur. Üniversitemiz kalite güvence çalışmalarının etkin bir biçimde yürütülmesi ve sürekliliğinin sağlanması amacıyla Kırşehir Ahi Evran Üniversitesi ile yapılan protokol çerçevesinde “Bütünleşik Kalite Yönetim Sistemi” yazılımı alınmış ve sistemin kullanımına yönelik personele eğitimler gerçekleştirilmiştir.

15 Temmuz Merkez Yerleşkenün üniversitemize tahsis edilmesi üniversitemiz açısından ciddi avantajlar sağlamakla birlikte yeni açılan fakültelerimiz ve gelişim potansiyeli dikkate alındığında merkezde gelişme alanı ihtiyacı bulunmaktadır. Bilindiği üzere 2020-2021 eğitim öğretim döneminden itibaren öğrenci alımına başlanan Mühendislik Mimarlık ve Tasarım Fakültesi ile 2021 yılında yeni kurulan Sağlık Bilimleri Fakültesinin halen hizmet binaları bulunmamaktadır. Bu durum merkezde gelişme alanı ihtiyacını ortaya koymaktadır. Bu duruma tedbir olarak üniversite gelişim alanı tespit edilmesiyle ilgili çalışmalarımız devam etmektedir.

Fiziksel kapasitenin ve altyapı kalitesinin artırılması kapsamında ise üniversitemizin bütçe imkânlarının yanı sıra hayırsever desteklerinden de üst düzeyde istifade edilerek; üniversitemizin genişleme alanlarının yapılandırılması, ilave altyapılar oluşturulması ve var olanların niteliğinin iyileştirilmesi sağlanacaktır.

18 Mayıs 2018 tarihinde kurulan üniversitemiz 2022 yılında akademik ve idari personel açısından insan kaynaklarını geliştirmeye devam etmiştir. 2021 yılsonu itibariyle toplam akademik personel sayısı 224 iken 2022 yılsonu itibariyle 249’a, idari personel (sözleşmeli ve işçi dahil) sayımız ise 249’dan 299’a yükselmiştir. Yeni kurulmuş olan üniversitemizin gelişme potansiyeli göz önüne alındığında akademik ve idari personel kadroları ve kadro kullanım izinleri açısından daha fazla desteğe ihtiyacı bulunmaktadır.

Üniversitelerin sunmuş olduğu hizmetlerin çeşitliliği ve farklılığı yönetim yapısının diğer kamu kurumlarına göre daha esnek olmasını gerektirmektedir. Üniversitelere bütçe sistemi içerisinde esneklik sağlanması, kurum içi ödenek aktarmalarında belli orana kadar serbestlik sağlanması gerektiği düşünülmektedir. Özellikle yeni kurulan üniversitelere altyapılarını ve hizmet binalarını tamamlamalarını sağlamak üzere merkezi yönetim bütçesinden daha fazla pay aktarılması gerekmektedir. Hesap verme sorumluluğu ve saydamlık ilkeleri doğrultusunda kaynak kullanımına yönelik esnekliğin artırılması üniversitelerde özellikle mali yönetimde etkinliği artıracığı düşünülmektedir.

EKLER

İÇ KONTROL GÜVENCE BEYANI

Üst yönetici olarak görev ve yetkilerim çerçevesinde Kayseri Üniversitesi bütçesinin; kalkınma planına, yıllık programa, stratejik plan ve performans programı ile hizmet gereklerine uygun olarak hazırlandığını ve uygulandığını, amaç ve hedeflerin gerçekleştirilmesi ve ilgili mevzuatla düzenlenen görev ve hizmetlerin yerine getirilmesi için bütçe ile tahsis edilmiş kaynakların, planlanmış amaçlar doğrultusunda ve iyi malî yönetim ilkelerine uygun olarak kullanıldığını beyan ederim.

Bu çerçevede iç kontrol sisteminin; idarenin gelir, gider, varlık ve yükümlülüklerinin etkili, ekonomik ve verimli bir şekilde yönetilmesine, kanunlara ve diğer düzenlemelere uygun olarak faaliyet göstermesine, her türlü malî karar ve işlemlerde usulsüzlük ve yolsuzluğun önlenmesine, karar oluşturmak ve izlemek için düzenli, zamanında ve güvenilir rapor ve bilgi edinilmesine, varlıkların kötüye kullanılmasının ve israfının önlenmesine ve kayıplara karşı korunmasına ilişkin yeterli ve makul güvenceyi sağladığını bildiririm.

Bu güvence, üst yönetici olarak sahip olduğum bilgi ve değerlendirmelere, yönetim bilgi sistemlerine, iç kontrol sistemi değerlendirme raporlarına, izleme ve değerlendirme raporlarına, harcama yetkilileri ile malî hizmetler birim yöneticisi tarafından sunulan güvence beyanlarına ve denetim raporlarına dayanmaktadır.^[3]

Bu raporda yer alan bilgilerin güvenilir, tam ve doğru olduğunu beyan ederim.

Kayseri 27/02/2023

Prof. Dr. Kurtuluş KARAMUSTAFA
Rektör

MALÎ HİZMETLER BİRİM YÖNETİCİSİNİN BEYANI

Malî hizmetler birim yöneticisi olarak yetkim dâhilinde;

İç kontrol sisteminin Kayseri Üniversitesi'nde oluşturulması, uygulanması ve geliştirilmesi çalışmalarında gerekli koordinasyonun sağlandığını, eğitim ve rehberlik hizmeti verildiğini, faaliyetlerin malî yönetim ve kontrol mevzuatı ve diğer mevzuata uygun olarak yürütüldüğünü, kamu kaynaklarının etkili, ekonomik ve verimli bir şekilde kullanılmasını temin etmek üzere iç kontrol süreçlerinin işletildiğini, uygulama sonuçlarının izlendiğini ve gerekli tedbirlerin alınması için düşünce ve önerilerimin zamanında üst yöneticiye raporlandığını beyan ederim.

Malî kanunlarla ilgili diğer mevzuatın uygulanması konusunda üst yöneticiye ve harcama yetkililerine gerekli bilgileri sağladığımı ve danışmanlık faaliyetinde bulunduğumu bildiririm.

Bu Raporunun "III/A- Malî Bilgiler" bölümünde yer alan bilgilerin güvenilir, tam ve doğru olduğunu teyit ederim.

Kayseri 27/02/2023

Murat KURT

Strateji Geliştirme Daire Başkanı

KÜNYE

Kayseri Üniversitesi 2022 İdare Faaliyet Raporunda yer alan bilgileri 01 Ocak-31 Aralık 2022 tarihleri arasında geçerli bilgileri içermektedir.

Kayseri Üniversitesi gerekli hallerde her türlü değişikliği yapma hakkına sahiptir.

Katalogda yer alan bilgiler Kayseri Üniversitesi Rektörlüğü'nün izni ile kullanılabilir yahut çoğaltılarak dağıtılabilir.

Kayseri Üniversitesi 2022 İdare Faaliyet Raporu, Strateji Geliştirme Daire Başkanlığı tarafından hazırlanmıştır.

YAZIŞMA ADRESİ

Kayseri Üniversitesi Rektörlüğü Mevlâna Mahallesi 15 Temmuz Yerleşkesi Kümeevler No:5
38280 Talas / KAYSERİ

Tel: +90 352 432 38 38/+90 352 504 38 38

YAYIN SORUMLUSU / EDITÖR

Daire Başkanı Murat KURT

e-posta: muratkurt@kayseri.edu.tr

RAPOR İÇERİK HAZIRLAMA

Nuray TOPAKTAŞ/ Şube Müdürü

e-posta: nuray@kayseri.edu.tr

Pınar Tuğba DEĞİRMENCİOĞLU/Büro Personeli

e-posta:ptdegirmencioglu@kayseri.edu.tr

Taha Yasin DEMİRCİ/Büro Personeli

e-posta:tahayasindemirci@kayseri.edu.tr

<https://stratejidb.kayseri.edu.tr/>

www.kayseri.edu.tr



www.kayseri.edu.tr