



KAYSERİ ÜNİVERSİTESİ

Strateji Geliştirme Daire Başkanlığı

2020 YILI YATIRIM PROGRAMI İZLEME VE DEĞERLENDİRME RAPORU

MART 2021



KAYSERİ ÜNİVERSİTESİ

STRATEJİ GELİŞTİRME DAİRE BAŞKANLIĞI

2020 YILI

YATIRIM PROGRAMI

İZLEME VE DEĞERLENDİRME

RAPORU

MART 2021



“Çalışmadan, yorulmadan ve üretmeden rahat yaşamak isteyen toplumlar; evvela haysiyetlerini, sonra hürriyetlerini daha sonra da istiklal ve istikballerini kaybetmeye mahkumdurlar.”

Mustafa Kemal ATATÜRK





ÜST YÖNETİCİ SUNUŞU

Kayseri Üniversitesi 18 Mayıs 2018 tarih ve 30425 sayılı Resmî Gazetede yayımlanan 7141 sayılı kanun ile kurulmuş olup, hâlihazırda beş fakülte, bir lisansüstü eğitim enstitüsü, 11 meslek yüksekokulu ve dokuz uygulama ve araştırma merkezi ile faaliyetlerini “iyiye daha iyiye öğrenerek ve planlayarak” anlayışı çerçevesinde sürdürmektedir.

Kayseri merkezdeki ana kampüsü başta olmak üzere yedi ayrı ilçedeki kampüsleriyle birlikte toplam sekiz ayrı kampüse sahip olan üniversitemizin; Kayseri merkezdeki “Uygulamalı Bilimler Fakültesi”, “Mühendislik, Mimarlık ve Tasarım Fakültesi” ve “Sağlık Bilimleri Fakültesi” olmak üzere üç fakülte, dört meslek yüksekokulu ve lisansüstü çalışmaların yapıldığı Lisansüstü Eğitim Enstitüsü ile sekiz ayrı uygulama ve araştırma merkezi, Develi ilçesindeki “İslami İlimler Fakültesi” ve “Sosyal ve Beşeri Bilimler Fakültesi” olmak üzere iki fakülte ve bir meslek yüksekokulu ile bir uygulama ve araştırma merkezi, Bünyan, İncesu, Pınarbaşı, Tomarza, Yahyalı ve Yeşilhisar ilçelerinde bulunan birer meslek yüksekokulu ile “uygulama ve proje odaklı, iş dünyası ile bütünleşen, nitelikli insan gücü yetiştirerek toplumsal fayda sağlayan bir üniversite” misyonuyla hedeflerimizi gerçekleştirmek üzere çalışmalarımızı sürdürmekteyiz.

Üniversitemizin ana yol haritası niteliğini taşıyan 2020-2024 dönemini kapsayan Stratejik Planı, uzun ve titiz çalışmalar sonucu 2019 yılında tamamlanmış ve uygulamaya alınmıştır. Stratejik Planda belirlenen amaçları gerçekleştirmek üzere aktif bir örgütsel yapının, kurumsal kimlik ve imajın oluşturulması, motivasyonun güçlendirilmesi, eğitim ve öğretim yapısı ile bilimsel araştırmaların geliştirilmesi, kaynakların ve işbirliklerinin artırılması için faaliyetlerimize yön vermiş bulunmaktayız.

Kuruluşundan bu yana yürütülen çalışmalarla; akademik, idari ve fiziki altyapının kurulması ve geliştirilmesi, merkezde 15 Temmuz Kampüsünün üniversitemize tahsisi, bazı ilçelerdeki meslek yüksekokullarının faaliyete geçirilmesi, yeni bölümler açılması, hem fiziki hem teknolojik anlamda tüm birimlerimizin eğitim-öğretime hazır hale getirilmesi için gerekli bakım onarım çalışmaları gibi konularda önemli mesafeler katedilmiştir.

Üniversitemizin 2020 Yılı Yatırım İzleme ve Değerlendirme Raporu 5018 sayılı Kamu Mali Yönetimi ve Kontrol Kanunu’nun etkili, ekonomik, verimli kaynak yönetimi anlayışı ve saydamlık ilkesi çerçevesinde üniversitemizde yıl boyunca yapılan tüm yatırım faaliyetlerini ve bilgileri kapsayacak şekilde hazırlanmış olup kamuoyunun bilgisine saygıyla sunulmaktadır.

Prof. Dr. Kurtuluş KARAMUSTAFA

Rektör

İÇİNDEKİLER

I. GENEL BİLGİLER.....	1
1. Kuruluş Tarihçesi	1
2. Misyon ve Vizyon	1
3. Teşkilat Yapısı.....	2
4. Amaç ve Hedefler	3
4.1. İdarenin Amaç ve Hedefleri.....	3
4.2. Temel Politikalar ve Öncelikler.....	3
4.3. Temel Performans Göstergeleri	4
5. Kuruluşun Finansman Kaynakları	5
5.1. Kuruluşun Mevcut Üretim/ Hizmet Kapasitesi	10
6. 2020 Yılı Yatırımlarıyla Hedeflenen ve Gerçekleşen Kapasite Artışı/İyileştirme	19
6.1. 15 Temmuz Merkez Yerleşkesi	19
6.2. Develi Yerleşkesi.....	23
6.3. Bünyan Yerleşkesi - Bünyan Meslek Yüksekokulu	28
6.4. Yeşilhisar Yerleşkesi – Yeşilhisar Meslek Yüksekokulu.....	30
6.5. Yahyalı Yerleşkesi - Yahyalı Meslek Yüksekokulu	32
6.6. İncesu Yerleşkesi- İncesu Sağlık Hizmetleri Meslek Yüksekokulu.....	34
6.7. Tomarza Yerleşkesi- Tomarza Mustafa Akıncioğlu Meslek Yüksekokulu	35
6.8. Pınarbaşı Yerleşkesi- Pınarbaşı Meslek Yüksekokulu.....	36
7. 2020 Yılı Yatırım Yılı İçerisinde Uygulanacak Projelerin Revizyon Uygulamaları.....	37
II. 2020 YILI PROJE UYGULAMALARI.....	38
1. Kamu Yatırım Projeleri	38
1.1. Kampüs Altyapı Projesi.....	38
1.2. Çeşitli Ünitelerin Etüt Projesi.....	39
1.3. Yayın Alım Projesi.....	39
1.4. Muhtelif İşler Projesi	39
1.4.1. Makine Teçhizat	40
1.4.2. Bilgi İletişim Teknolojileri.....	43
1.4.3. Yazılım Alımı	43
1.4.4. Büyük Onarım.....	45
2. Özel Sektör/ Sivil Toplum Kuruluşları ile İşbirliği İçerisinde Yürütülen Projeler	53
3. Oran Kalkınma Ajansı İşbirliği İçerisinde Yürütülen Projeler	56
3.1. Tomarza Mustafa Akıncioğlu Meslek Yüksekokulu	56
3.2. İncesu Sağlık Hizmetleri Meslek Yüksekokulu	58
III. YATIRIM PROJELERİNİN HAZIRLANMASI, UYGULANMASI VE İZLENİP DEĞERLENDİRİLMESİ.....	60

TABLolar DİZİNİ

Tablo 1: Amaç ve Hedefler Tablosu.....	3
Tablo 2: Temel Performans Göstergeleri.....	4
Tablo 3: Finansman Kaynaklarının Gerçekleşme Tablosu.....	6
Tablo 4: Finansman Kaynaklarının Gerçekleşme Durumu	8
Tablo 5: Proje Bazında Sermaye Dağılımları ve Harcamaları.....	9
Tablo 7: KAYÜ Eğitim Programları	11
Tablo 8: KAYÜ 15 Temmuz Yerleşkesi Mevcut Fiziki Alanları.....	13
Tablo 9: KAYÜ Develi Seyrani Yerleşkesi Mevcut Fiziki Alanları.....	15
Tablo 10: KAYÜ Diğer Yerleşkeler Mevcut Fiziki Alanları	17
Tablo 11: 2020 Yılı Proje Bazında Yatırım Bütçesi.....	37
Tablo 12: 2020 Yılı Proje Bazında Yatırım Bütçesi ve Harcamaları	40
Tablo 13: Doğrudan Temin (22/D) Makine Teçhizat Alımları	40
Tablo 14: DMO Makine Teçhizat İlamları	42
Tablo 15: DMO Bilgisayar Alımı.....	43
Tablo 16: Laboratuvar, Makine ve Teçhizat Alımı	56
Tablo 17: Proje Kapsamında Alınması Planlanan Malzemeler	58

ŞEKİLLER DİZİNİ

Şekil 1: Teşkilat Yapısı	2
Şekil 2: 2017 Öncesi Yükseköğretim Alanı.....	20
Şekil 3: 2017 Sonrası Yüksek Öğretim Alanı	20
Şekil 4: 15 Temmuz Yerleşke Krokisi	21

GRAFİKLER DİZİNİ

Grafik 1: Finansman Kaynaklarının Gerçekleşme Grafiği.....	7
Grafik 2: Finansman Kaynaklarının Gerçekleşme Oranı	8
Grafik 3: Proje Bazında Sermaye Giderleri	9
Grafik 4: KAYÜ Öğrenci Sayıları Dağılımı	12
Grafik 5: Öğrenci Sayısının Merkez Kampüs ve İlçe Yerleşke Oranı.....	12

FOTOĞRAFLAR DİZİNİ

Fotoğraf 1: 15 Temmuz Yerleşkesi Çevresi Önceki Hali	22
Fotoğraf 3: Rektörlük ve Teknik Bilimler MYO Binalarının Dış Cephesinin Önceki Hali.....	22
Fotoğraf 2: Kapalı Otopark Dış Cephesi.....	23
Fotoğraf 4: Develi Yerleşkesi Eski Hali.....	24
Fotoğraf 5: Develi Yerleşkesi Yeni Hali.....	24
Fotoğraf 6: Hüseyin Şahin Develi Meslek Yüksekokulu A Blok	25
Fotoğraf 7: Develi Hüseyin Şahin Meslek Yüksekokulu (M.Ziyaettin Ayan Mehmet Palamut B Blok).....	25
Fotoğraf 8: Develi İslami İlimler Fakültesi (Paksa Bloğu).....	26
Fotoğraf 9: Develi Sosyal ve Beşeri Bilimler Fakültesi (Mahmut Karaca Bloğu ve B Blok).....	26
Fotoğraf 10: Mustafa Aksu Tarımsal Araştırma ve Uygulama Eğitim Bloğu	27
Fotoğraf 11: Sevim Köylüoğlu Anaokulu (Kreş).....	27
Fotoğraf 12: Bünyan MYO Eski Hali	28
Fotoğraf 13: Bünyan MYO Yeni Hali.....	29
Fotoğraf 14: Yeşilhisar MYO Eski Hali.....	30
Fotoğraf 15: Yeşilhisar MYO Yeni Hali.....	31
Fotoğraf 16: Yahyalı MYO	32
Fotoğraf 17: Yahyalı MYO	33
Fotoğraf 18: İncesu Sağlık Hizmetleri MYO	34
Fotoğraf 19: Tomarza Mustafa Akıncıoğlu Meslek Yüksekokulu.....	35
Fotoğraf 20: Pınarbaşı MYO.....	36
Fotoğraf 21: Pencere Değişimi ve Yer Döşeme	46
Fotoğraf 22: 15 Temmuz Yerleşkesi Sızdırmazlık ve Kompozit Çalışmaları	46
Fotoğraf 23: Çevre Düzenlemesi.....	47
Fotoğraf 24: Rektörlükte Bulunan Daire Başkanlıkları	47
Fotoğraf 25: Rektörlük Girişi ve Güvenlik Bölümü	48
Fotoğraf 26: Öğrenci İşleri Daire Başkanlığı Girişi.....	48
Fotoğraf 27: Teknik Bilimler MYO Dış Cephesi, Güvenlik Bölümü ve Derslik	49
Fotoğraf 28: Uygulamalı Bilimler Fakültesi Dış Cephesi, Girişi ve Güvenlik Bölümü	49
Fotoğraf 29: KAYÜ FM Girişi.....	50
Fotoğraf 30: KAYUZEM Bina Girişi	50
Fotoğraf 31: Mustafa Çıkrıkçıoğlu MYO Dış Cephesi, Giriş ve Derslikler	51
Fotoğraf 32: Safiye Çıkrıkçıoğlu MYO Laboratuvar ve Dersliler	51
Fotoğraf 33: Tomarza Mustafa Akıncıoğlu Meslek Yüksekokulu Doğalgaz Dönüşüm.....	52
Fotoğraf 34: Develi MYO, Yeşilhisar MYO ve Bünyan MYO Bazalt-Bohçalama-Drenaj	52
Fotoğraf 35: Gıda Teknolojileri Pilot Uygulama Merkezi	53
Fotoğraf 36: Buhar Kazanı Yapım	54
Fotoğraf 37: Ürün Sunum ve Satış Uygulama Merkezi	55

I. GENEL BİLGİLER

1. Kuruluş Tarihiçesi

Kayseri Üniversitesi (KAYÜ) 18 Mayıs 2018 tarihli ve 30425 sayılı Resmi Gazetede yayımlanan 7141 sayılı “Yükseköğretim Kanunu ile Bazı Kanun ve Kanun Hükmünde Kararnamelerde Değişiklik Yapılmasına Dair Kanunla kurulmuştur.

Kuruluşunda; Erciyes Üniversitesi merkez yerleşkesinde bulunan, 4.764 m² kapalı alana sahip Uygulamalı Bilimler Fakültesi, 10.503 m² kapalı alana sahip Teknik Bilimler Meslek Yüksekokulu, 5.371 m² kapalı alana sahip Mustafa Çıkrıkçıoğlu Meslek Yüksekokulu, 3.361,46 m² kapalı alana sahip Safiye Çıkrıkçıoğlu Meslek Yüksekokulu ile toplam 24.000 m² kapalı alana sahip merkez birimler ile 26.000 m² kapalı alana sahip Develi Seyrani yerleşkesi (üçü aktif toplam altı blok), 2.603 m² kapalı alana sahip Pınarbaşı Meslek Yüksekokulu, 4.452 m² kapalı alana sahip Tomarza Mustafa Akıncıoğlu Meslek Yüksekokulu, 3.001 m² kapalı alana sahip Bünyan Meslek Yüksekokulu olmak üzere yaklaşık 60.056 m² kapalı alana sahip ilçe yerleşkelerdeki birimler ile Erciyes Üniversitesi’nden ayrılarak Kayseri Üniversitesi’nin kurucu fakülte ve meslek yüksekokulları olmuşlardır. Böylelikle Merkez yerleşke, Develi yerleşkesi, Tomarza yerleşkesi ve Pınarbaşı yerleşkesi olmak üzere toplam dört yerleşkede eğitim öğretime başlanmıştır.

2019-2020 eğitim öğretim yılında ilgili kanuna eklenmesiyle; 4.755 m² kapalı alana sahip Develi İslami İlimler Fakültesi, 4.444 m² alana sahip Sosyal ve Beşeri Bilimler Fakültesi, 3.001 m² alana sahip Bünyan Meslek Yüksekokulu, 2.241 m² kapalı alana sahip İncesu Sağlık Hizmetleri Meslek Yüksekokulu, 2.338 m² alana sahip Yeşilhisar Meslek Yüksekokulu ile yedi yerleşkede toplam 16.779 m² hizmet genişlemesiyle Kayseri Üniversitesi bünyesine dâhil edilmiştir. İlgili okullarda da akademik alt yapısı oluşturulup eğitim öğretime başlanmıştır.

Erciyes Üniversitesi kullanımında olan 15 Temmuz Yerleşkesi (Kredi ve Yurtlar Kurumu geçici kullanımına bırakılan 323 ve 326 parsel no’lu taşınmazlar hariç), Çevre ve Şehircilik Bakanlığı’nın (Milli Emlak Genel Müdürlüğü) 02.02.2020 tarihli ve 23741 sayılı yazısı ile Kayseri Üniversitesi’ne tahsis edilmiştir.

2. Misyon ve Vizyon

Misyon

Kayseri Üniversitesi, uygulama ve proje odaklı, iş dünyası ile bütünleşen, bölgesel kalkınmaya katkı sağlayan ve nitelikli insan gücünü yetiştirerek toplumsal fayda oluşturan bir üniversitedir.

Vizyon

Uygulama odaklı öncü ve örnek bir üniversite olmak.

3. Teşkilat Yapısı

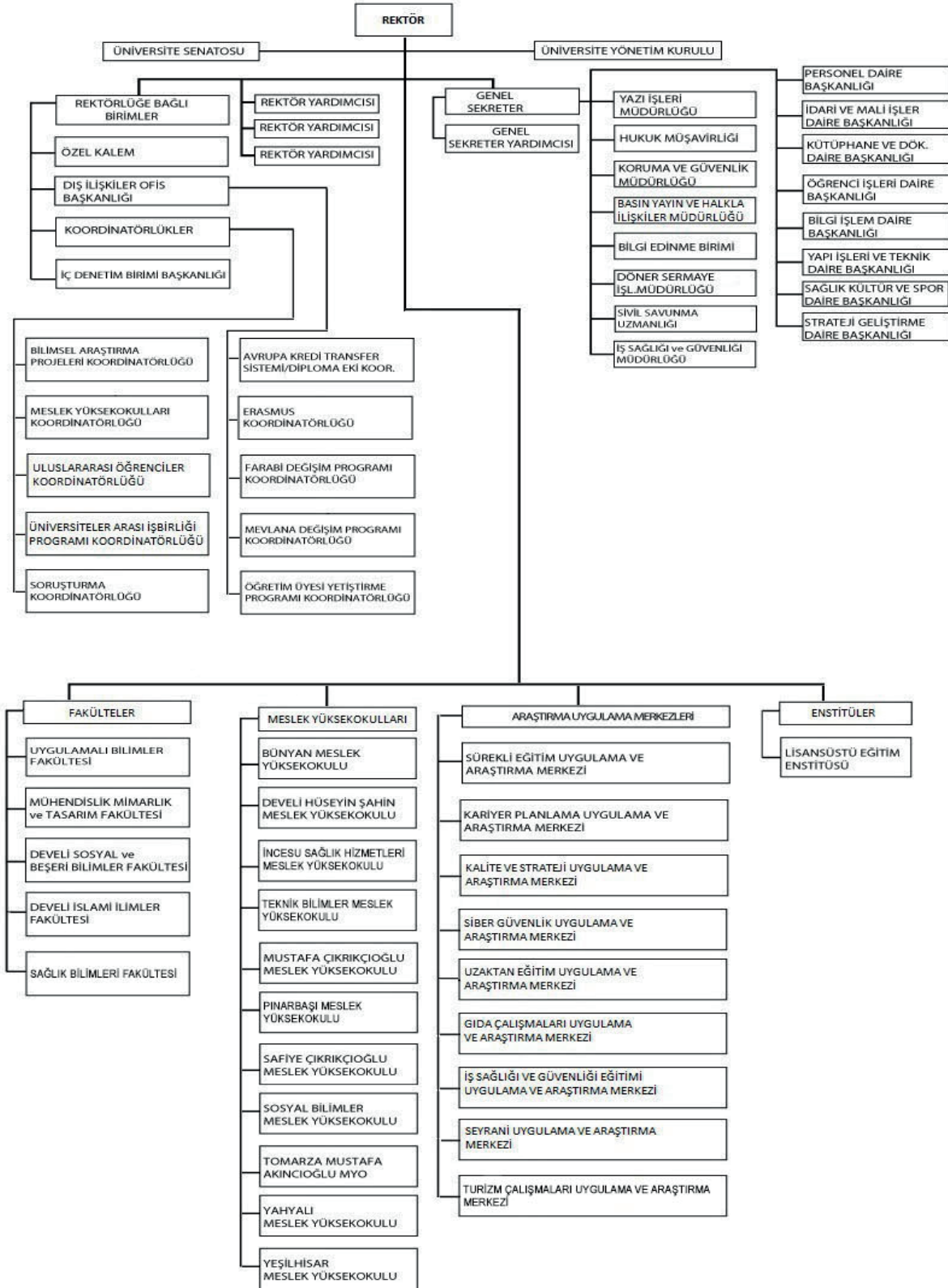

Şekil 1: Teşkilat Yapısı

4. Amaç ve Hedefler

4.1. İdarenin Amaç ve Hedefleri

Tablo 1: Amaç ve Hedefler Tablosu

AMAÇ 1		Eğitim ve öğretim kalitesini geliştirerek ihtiyaç duyulan nitelikli insan gücünü yetiştirmek.
Hedef	1.1	Öğrenme ve sosyal yaşam ortamları geliştirerek, öğrencilerin akademik ve bireysel gelişimini desteklemek.
	1.2	Öğretim programlarının etkinlik ve verimliliklerini artırmak.
	1.3	Öğretimi derslik dışına taşımak ve deneysel yöntemleri geliştirmek.
	1.4	Öğretim elemanlarının niteliğini geliştirmek.
	1.5	Öğrenci değişim programları için altyapı oluşturmak.
AMAÇ 2		Üniversitenin değişen koşullara uyumunu sağlayacak kurumsal kapasite ve kültür altyapısını oluşturmak.
Hedef	2.1	Üniversitenin tanınırlığını artırmak.
	2.2	Yerleşkelerin altyapı ve fiziksel olanaklarını iyileştirmek.
	2.3	Yönetim bilişim alt yapısını oluşturmak.
	2.4	Aidiyet ve bağlılık duygusunu geliştirmek.
AMAÇ 3		Toplumun farklı kesimleri ile iş birliği içerisinde girişimci ve proje odaklı çalışmayı benimsemek ve akademik faaliyetlerde bulunmak.
Hedef	3.1	Öğretim elemanlarının ve akademik faaliyetlerin sayısını artırmak.
	3.2	Proje üretme kültürünü oluşturmak ve yaygınlaştırmak.
	3.3	Üniversitenin üretme potansiyelini ekonominin ve toplumun yararına sunmak.

4.2. Temel Politikalar ve Öncelikler

Kayseri Üniversitesi misyon ve vizyonunda belirttiği hedeflere ulaşmak, stratejik planında belirlediği amaç ve hedefleri gerçekleştirmek için aşağıda belirtilen temel değerleri benimsemiştir.

Temel Değerlerimiz;

- Türkiye Cumhuriyeti'nin temel ilke ve değerlerine sadakat,
- Milli ve manevi değerlere bağlılık,
- Ehliyet ve liyakat,
- Yapılan işlerde şeffaflık,
- Hoşgörü, nezaket, saygı,
- Birlik, beraberlik, katılımcılık,

- Öğrenci odaklılık,
- Yenilikçilik ve yaşam boyu öğrenmedir.

Kayseri Üniversitesinin stratejik planında belirlediği amaç ve hedefleri gerçekleştirmek için tespit etmiş olduğu performans göstergelerinden en temel olanları aşağıda belirtilmiştir.

4.3. Temel Performans Göstergeleri

Tablo 2: Temel Performans Göstergeleri

TEMEL PERFORMANS GÖSTERGELERİ
Yeni/yenilenen derslik ve laboratuvar oranı.
Staj/uygulama faaliyetleri için protokol veya anlaşma yapılan kurum/kuruluş sayısı.
İş dünyasının katılımı ile gerçekleşen etkinlik sayısı.
Öğretim elemanı başına düşen öğrenci sayısı.
Öğretim elemanlarının katılım sağladığı bilimsel etkinlik sayısı.
Öğretim elemanı başına düşen bilimsel yayın sayısı.
Öğretim elemanlarının katıldığı veya yaptığı tanıtıcı etkinlik (seminer, çalıştay, konferans, yayın, proje gibi) sayısı.
Üniversitenin merkez kampüsünün belirlenerek projelendirilmesi, altyapı ve hizmet binalarının tamamlanması.
Bilgi işlem fiziksel altyapısının tamamlanması.
Mezun bilgi sistemine kayıtlı mezun oranı.
Lisansüstü tezlerden üretilen yayın sayısı.
Üniversite-sanayi iş birliği konusunda düzenlenen faaliyet sayısı.
Üretilen proje sayısı.
Üniversite bünyesinde üretilen ve/veya geliştirilen ürün çeşidi (bitkisel ve hayvansal ürünler gibi).
Patent ve faydalı model sayısı.

5. Kuruluşun Finansman Kaynakları

Üniversitemiz, 5018 Sayılı Kanun'a ekli II Sayılı Özel Bütçeli İdareler Cetvelinin A bendinde Yükseköğretim Kurulu, Üniversiteler ve Yüksek Teknoloji Enstitüleri içerisinde sayılan, "Özel Bütçe" li bir kurumdur.

Gelirlerimiz:

A- Bütçe

- a) Hazine Yardımı
- b) Öz Gelirler
 - 1- Kira Gelirleri
 - 2-SKS (Sosyal tesis, kantin, vs.) Gelirleri
 - 3-İkinci Öğretim Gelirleri
 - 4-Örgün Öğretim Gelirleri
 - 5-Şartlı Bağış ve Yardımlar

B- Döner Sermaye

C- Bütçe Dışı Kaynak

- a) Şartlı Bağış ve Yardımlar
- b) Oran

Tablo 3'de KAYÜ 2019-2020 Yılı Bütçe gelirlerinin gerçekleştirmeleri ve karşılaştırması yer almaktadır.

Tablo 3: Finansman Kaynaklarının Gerçekleşme Tablosu

2019-2020 YILI BÜTÇE GELİRLERİNİN GERÇEKLEŞMELERİ VE KARŞILAŞTIRMASI															
		YILLIK GELİR TAHMİNİ	OCAK	ŞUBAT	MART	NİSAN	MAYIS	HAZİRAN	TEMMUZ	AĞUSTOS	EYLÜL	EKİM	KASIM	ARALIK	TOPLAM
Teşebbüs ve Mülkiyet Gelirleri	2019	290.000	0,00	147	0,00	11.261	0,00	0,00	0,00	8.855	926.545	1.103.206	0,00	173.608	2.223.622
	2020	298.000	8.757	7.421	966.481	0,00	7.989	2.242	820	98.572	4.543	615	1.252.768	1.206	2.351.414
Alınan Bağış ve Yardımlar ile Özel Gelirler	2019	36.284.000	3.160.000	4.400.000	1.000.000	200.000	2.200.000	2.920.000	2.516.977	2.095.100	3.559.600	500.000	1.302.000	4.391.400	28.245.077
	2020	48.240.000	3.042.000	3.400.000	3.773.600	4.800.000	3.026.000	1.100.000	4.700.000	3.550.000	7.310.000	6.288.000	3.319.000	8.667.900	52.976.500
Diğer Gelirler	2019	415.000	162	8.535	2.814	16.618	24.901	16.994	416.318	19.967	16.953	19.593	56.110	43.176	642.142
	2020	464.000	255.758	520.777	36.569	35.558	38.573	36.195	29.783	30.370	32.148	39.029	34.262	951.401	2.040.423

2020 YILI BÜTÇE GELİRLERİNİN GERÇEKLEŞMELERİ

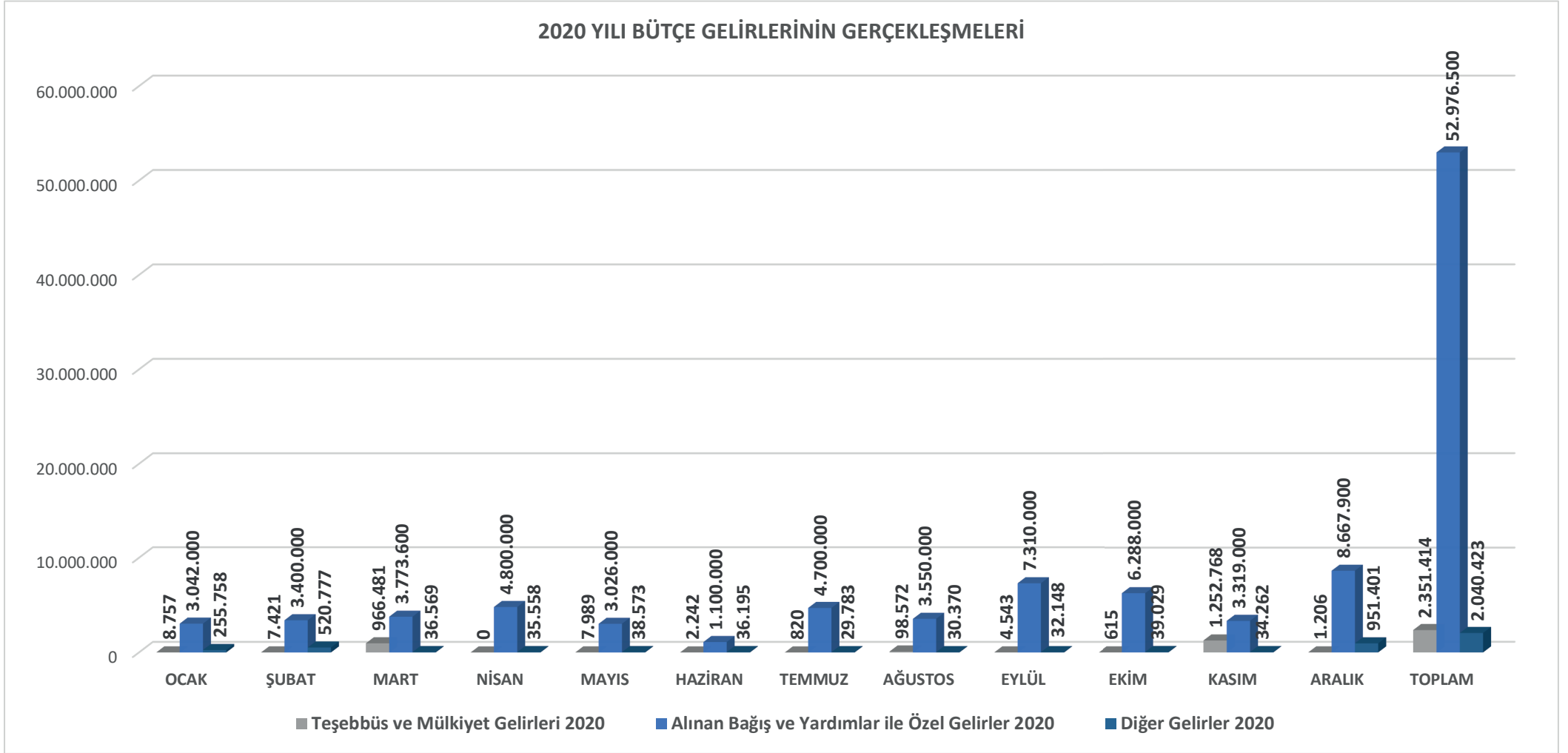

Grafik 1: Finansman Kaynaklarının Gerçekleşme Grafiği

Tablo 4: Finansman Kaynaklarının Gerçekleşme Durumu

2019-2020 YILI GELİRLERİNİN GERÇEKLEŞME DURUMU		
	2019	2020
Teşebbüs ve Mülkiyet Gelirleri	2.223.622	2.351.414
Alınan Bağış ve Yardımlar ile Özel Gelirler	28.245.077	52.976.500
Diğer Gelirler	642.142	2.040.423

2020 YILI BÜTÇE GELİRLERİNİN GERÇEKLEŞME ORANI

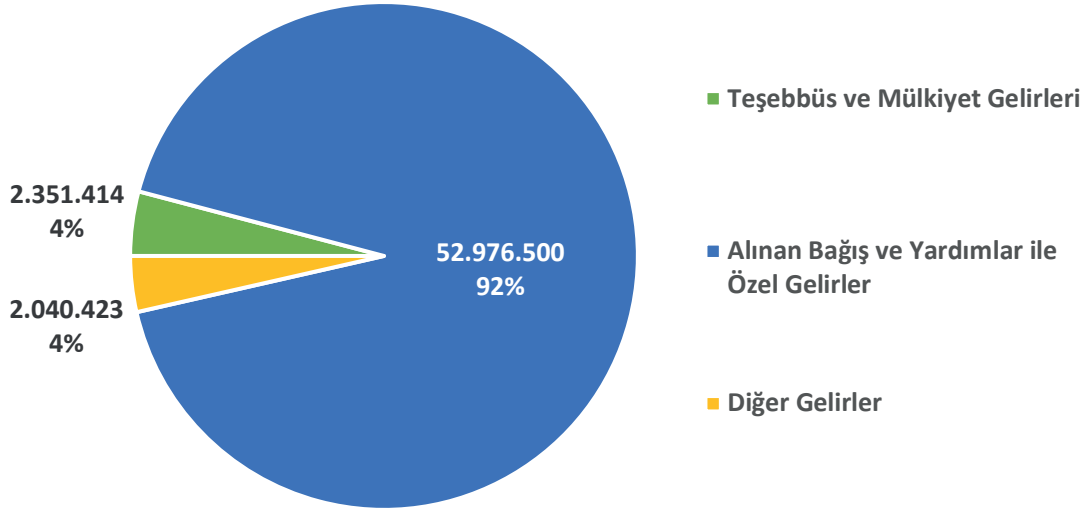
**Grafik 2:** Finansman Kaynaklarının Gerçekleşme Oranı

KAYÜ 2020 yılı proje bazında sermaye dağılımları; yatırım projelerine ayrılan ödenek ve harcama tutarı detayları ile Tablo 5’te verilmiştir.

Tablo 5: Proje Bazında Sermaye Dağılımları ve Harcamaları

PROJE ADI	KBÖ	EKLENEN AKTARILAN	TOPLAM ÖDENEK	HARCANAN TUTAR	HARCAMA ORANI
MUHTELİF İŞLER	7.300.000	6.905.000	14.205.000	11.045.206	77,76%
Bilgisayar Alımı (İmid-Bilgi İşlem)	2.000.000	+2.000.000	4.000.000	1.918.652	47,97%
Makine-Teçhizat-Araç-Mefruşat (İmid)	2.299.000	+2.000.000	4.299.000	4.299.000	100,00%
Eğitim Büyük Onarım (Yapı İşleri)	2.000.000	+1.905.000 +1.500.000	5.405.000	4.205.893	77,81%
Bilgisayar Yazılım Alımı (İmid-Bilgi İşlem)	1.000.000	+1.000.000	2.000.000	621.661	31,08%
Bilgi Abonelik Giderleri (Kütüphane)	1.000		1.000	0,00	0,00%
YAYIN ALIMI (Kütüphane - İmid)	400.000		400.000	0,00	0,00%
ETÜD PROJE (Yapı İşleri)	2.000.000	-1.500.000	500.000	0,00	0,00%
KAMPÜS ALT YAPI (Yapı İşleri)	1.300.000		1.300.000	1.268.075	97,54%
TOPLAM	11.000.000		17.905.000	12.313.281	68,77%

PROJE BAZINDA SERMAYE GİDERLERİ GRAFİĞİ

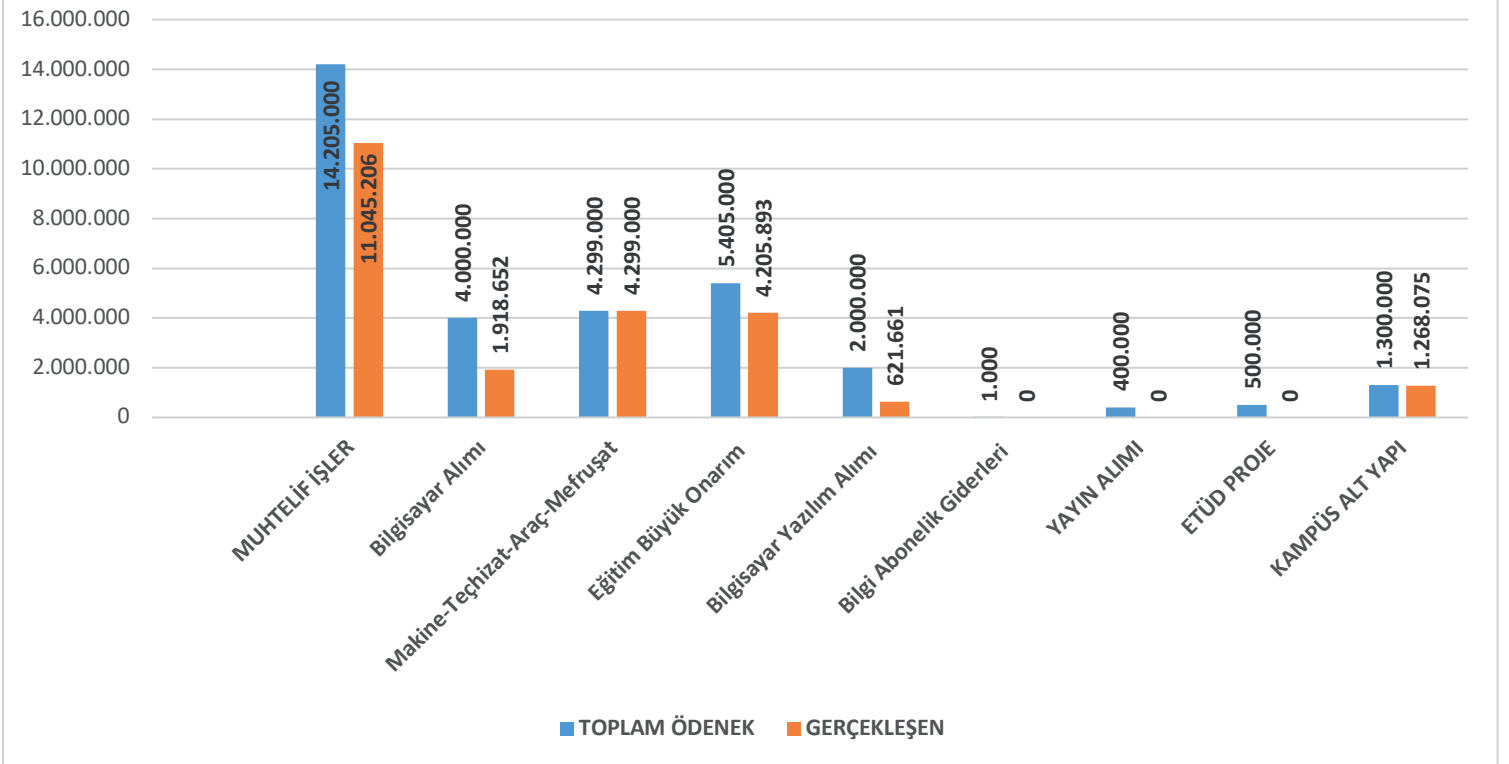

Grafik 3: Proje Bazında Sermaye Giderleri

5.1. Kuruluşun Mevcut Üretim/ Hizmet Kapasitesi

Üniversitemizde; 2020-2021 eğitim öğretim yılı itibariyle beş fakülte, bir enstitü, 11 meslek yüksekokulu bulunmaktadır.

Fakülteler, Uygulamalı Bilimler Fakültesi, Develi Sosyal ve Beşerî Bilimler Fakültesi, Develi İslami İlimler Fakültesi, Mühendislik, Mimarlık ve Tasarım Fakültesi, ile kuruluş çalışmaları devam eden Sağlık Bilimleri Fakültesi'dir.

Meslek Yüksekokulları: Teknik Bilimler Meslek Yüksekokulu, Safiye Çıkrıkçıoğlu Meslek Yüksekokulu, Mustafa Çıkrıkçıoğlu Meslek Yüksekokulu, Sosyal Bilimler Meslek Yüksekokulu, Bünyan Meslek Yüksekokulu, Develi Hüseyin Şahin Meslek Yüksekokulu, Pınarbaşı Meslek Yüksekokulu, Tomarza Mustafa Akıncıoğlu Meslek Yüksekokulu, Yahyalı Meslek Yüksekokulu, Yeşilhisar Meslek Yüksekokulu ve İncesu Sağlık Hizmetleri Meslek Yüksekokulu'dur.

Enstitü, Lisansüstü Eğitim Enstitüsüdür.

Üniversitemizde ayrıca 9 adet uygulama ve araştırma merkezi bulunmaktadır. Bunlar:

- Sürekli Eğitim Uygulama ve Araştırma Merkezi (KAYSEM)
- Kariyer Planlama Uygulama ve Araştırma Merkezi
- Siber Güvenlik Uygulama ve Araştırma Merkezi
- Uzaktan Eğitim Uygulama ve Araştırma Merkezi (KAYUZEM)
- Kalite ve Strateji Geliştirme Uygulama ve Araştırma Merkezi
- Gıda Çalışmaları Uygulama ve Araştırma Merkezi
- İş Sağlığı ve Güvenliği Eğitimi Uygulama ve Araştırma Merkezi
- Seyrani Uygulama ve Araştırma Merkezi
- Turizm Çalışmaları Uygulama ve Araştırma Merkezidir.

Üniversitemizde 1 enstitü, 5 fakülte ve 11 meslek yüksekokulunda toplam 81 eğitim programı bulunmaktadır.

Tablo 6: KAYÜ Eğitim Programları

Eğitim Programları	Program Sayısı
Doktora Eğitim Programı	3
Yüksek Lisans Eğitim Programı	9
Lisans Eğitim Programları	8
Ön lisans Eğitim Programları	61
TOPLAM	81

Kayseri Üniversitesi'nde 2020 yıl sonu itibariyle 189 akademik personel, görev yapmaktadır. Bunların 10'u profesör, 18'i doçent, 41'i doktor öğretim üyesi, 113'ü öğretim görevlisi ve 7'si araştırma görevlisidir. Ayrıca, 38'i 4/b sözleşmeli olmak üzere 146 idari personelimiz ve 91 kadrolu sürekli işçimiz de üniversitemiz faaliyetlerinin yürütülmesinde hizmet etmektedir.

Üniversitemiz; Kayseri merkezdeki ana kampüsü başta olmak üzere yedi ayrı ilçedeki kampüsüyle birlikte toplam sekiz ayrı kampüste toplam 18.070 öğrenci ile eğitim öğretim faaliyetlerini yürütmektedir. Grafik 3'te KAYÜ öğrenci sayıları dağılımı yer almaktadır.

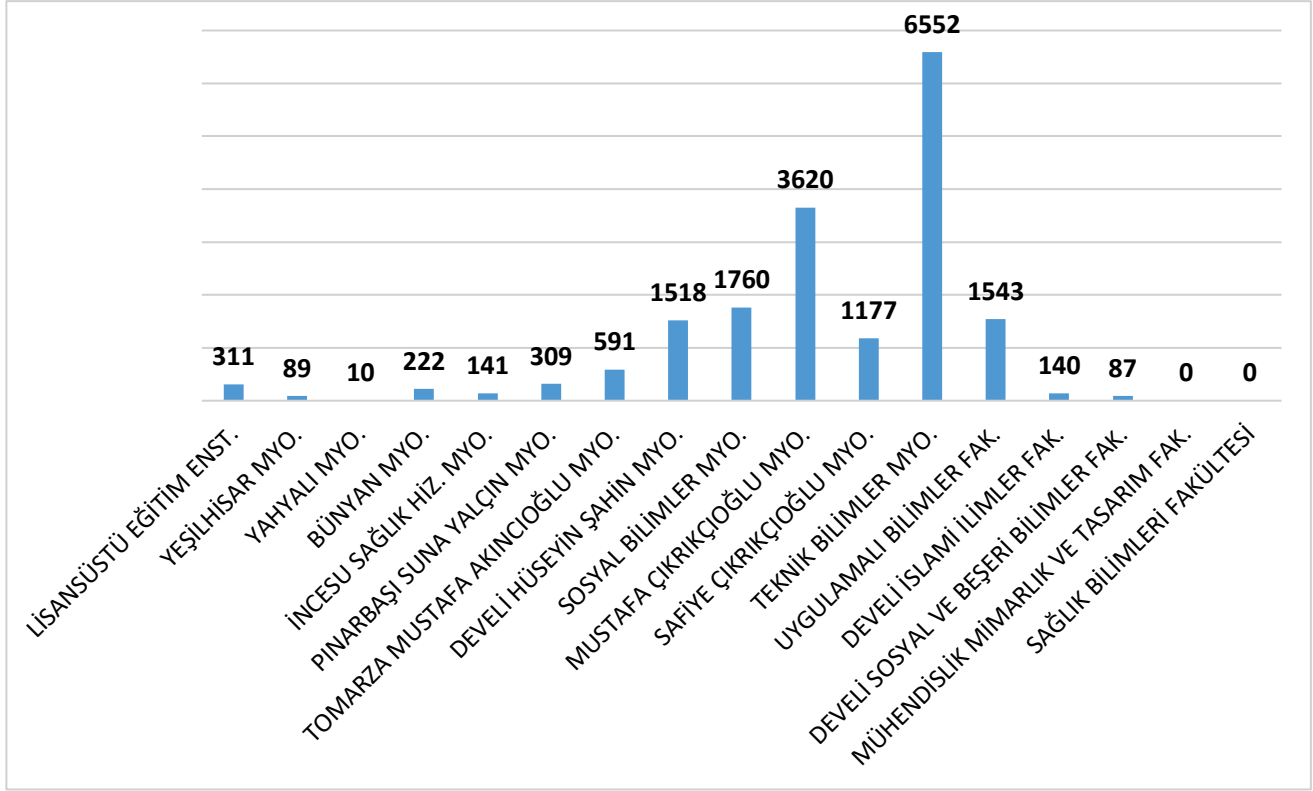

Grafik 4: KAYÜ Öğrenci Sayıları Dağılımı

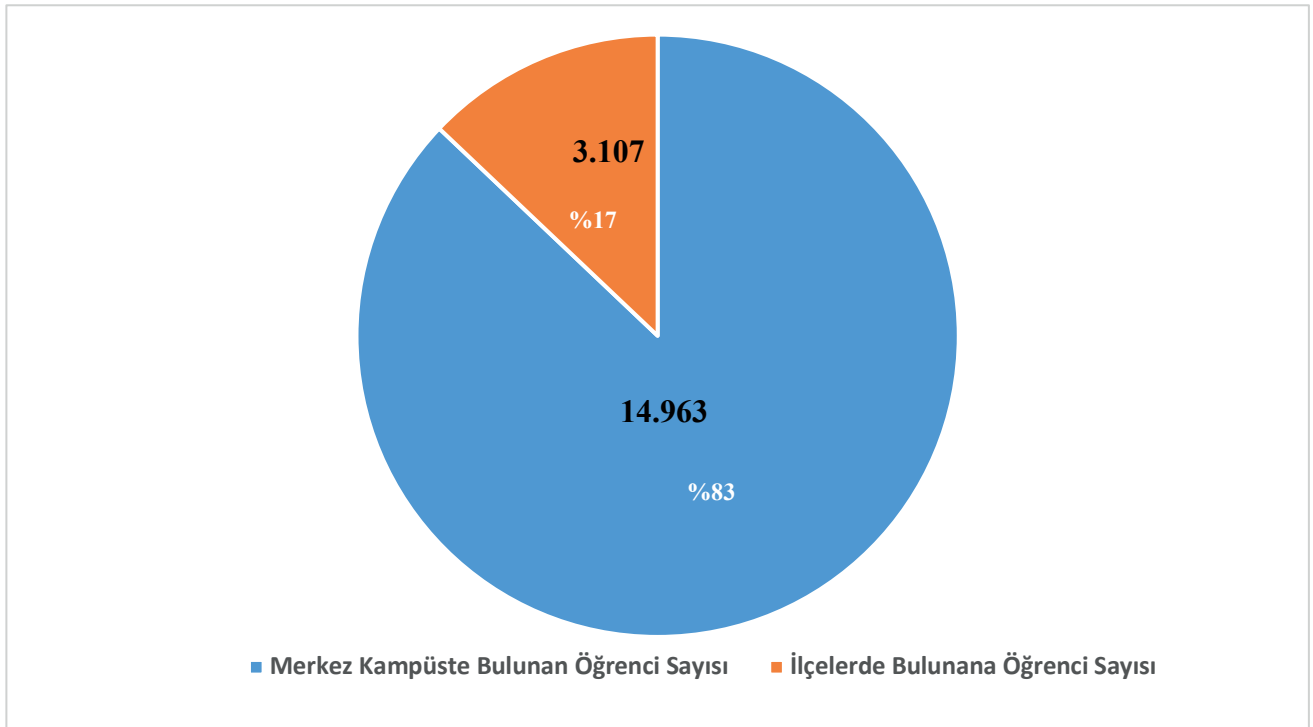

Grafik 5: Öğrenci Sayısının Merkez Kampüs ve İlçe Yerleşke Oranı

Tablo 7: KAYÜ 15 Temmuz Yerleşkesi Mevcut Fiziki Alanları

YERLEŞKE	BİNA ADI	BİNA OTURUM ALANI (m2)	KAPALI ALAN																		KAPALI ALAN TOPLAMLARI (Alan m2)
			EĞİTİM ALANLARI							İDARİ ALANLAR											
			DERSLİK VE ANFİLER		LABORATUVARLAR		ATÖLYELER		EĞİTİM ALANLARI TOPLAMI	AKADEMİK PERSONEL ÇALIŞMA OFİSLERİ		İDARİ PERSONEL ÇALIŞMA OFİSLERİ		ARŞİV-AMBAR-DEPO		TOPLANTI SALONU		KONFERANS SALONU		İDARİ ALANLAR TOPLAMI	
			Adet	Alan (m2)	Adet	Alan (m2)	Adet	Alan (m2)	Alan (m2)	Adet	Alan (m2)	Adet	Alan (m2)	Adet	Alan (m2)	Adet	Alan (m2)	Adet	Alan (m2)	Alan (m2)	
15 TEMMUZ YERLEŞKESİ	REKTÖRLÜK	2591,67	15	1682,69	0	0	0	0	1682,69	0,00	0,00	60	2116,4	7	452,28	2	132,3	1	205,26	2906	9980
	UYGULAMALI BİLİMLER FAKÜLTESİ	4835,38	15	1154,96	1	70,56	0	0	1225,52	22,00	585,33	11	321,285	4	68,059	1	61,2	1	199,66	1236	12278
	TEKNİK BİLİMLER MYO VE LİSANSÜSTÜ EĞİTİM ENSTİTÜSÜ	1438,74	18	1282,3	9	673,14	0	0	1955,44	48,00	850,93	9	240,24	9	249,39	1	102,49	0	0	1443	7032
	SAFİYE ÇIKRIKÇIOĞLU MYO VE SOSYAL BİLİMLER MYO	1442,39	15	707,08	3	112,5	0	0	819,58	25,00	986,22	17	447,24	10	578,16	0	0	1	79,68	2091	5305
	MÜH.MİM.VE TASARIM FAK. VE MUSTAFA ÇIKRIKÇIOĞLU MYO	1155,42	7	360,45	20	982,862	2	67,55	1410,862	46,00	906,17	11	339,274	11	140,8	3	96,65	0	0	1483	5209
	KONGRE VE KÜLTÜR MERKEZİ		KONGRE VE KÜLTÜR MERKEZİ PROJELERİ YENİLENMESİ DEVAM ETMEKTEDİR BİTİNCE HESAPLANACAKTIR																		
	KÜTÜPHANE	641,22	0	0	0	0	0	0	0	0,00	0,00	3	93,85	2	88,897	0	0	0	0	183	1931
	KAPALI SPOR SALONU	1369,67	0	0	0	0	0	0	0	0,00	0,00	7	153,9978	2	43,767	0	0	0	0	198	2228
	YEMEKHANE VE ÖĞRENCİ İŞLERİ BİNASI	663,05	0	0	0	0	0	0	0	0,00	0,00	9	258,2965	1	17,693	0	0	0	0	276	3505

Tablo 8: KAYÜ 15 Temmuz Yerleşkesi Mevcut Fiziki Alanları (Devamı)

YERLEŞKE	BİNA ADI	BİNA OTURUM ALANI (m ²)	KAPALI ALAN														AÇIK ALAN			KAPALI ALAN TOPLAMLARI (Alan m ²)		
			KÜLTÜREL-SOSYAL ALANLAR						DİĞER						SPOR ALANLARI							
			KÜTÜPHANE, OKUMA VE ÇALIŞMA SALONLARI		YEMEKHANE		KANTİN-KAFETERYA		KÜLTÜREL - SOSYAL ALANLAR TOPLAMI	TEKNİK ALANLAR (İSİ MERKEZİ, ELEK. PANO ODASI, JEN.DAİRESİ VS.)		MESCİDLER, KORİDORLAR, MERDİVENLER, ASANSÖR BOŞLUĞU, BODRUM, WC, ÇAY OCAĞI VS		KAPALI OTOPARKLAR		DİĞER ALANLAR TOPLAMI	KAPALI		AÇIK * Kapalı Spor Salonu satırında belirtilecektir.		TOPLAM SPOR ALANLARI	
			Adet	Alan (m ²)	Adet	Alan (m ²)	Adet	Alan (m ²)	Alan (m ²)	Adet	Alan (m ²)	Adet	Alan (m ²)	Adet	Alan (m ²)	Alan (m ²)	Adet	Alan (m ²)	Adet		Alan (m ²)	Alan (m ²)
15 TEMMUZ YERLEŞKESİ	REKTÖRLÜK	2591,67	0	0	0	0	1	259	259,72	6	160,42	119	4971	0	0	5131,67	0	0	0	0	0	9980
	UYGULAMALI BİLİMLER FAKÜLTESİ	4835,38	0	0	0	0	1	426	426,64	9	469,4	80	2720	2	6200	9389,895	0	0	0	0	0	12278
	TEKNİK BİLİMLER MYO VE LİSANSÜSTÜ EĞİTİM ENSTİTÜSÜ	1438,74	0	0	0	0	1	123	123,89	8	139,53	103	3370	0	0	3509,53	0	0	0	0	0	7032
	SAFİYE ÇIKRIKÇIOĞLU MYO VE SOSYAL BİLİMLER MYO	1442,39	0	0	0	0	1	61,75	61,75	12	191,278	74	2140	0	0	2331,988	0	0	0	0	0	5305
	MÜH.MİM.VE TASARIM FAK. VE MUSTAFA ÇIKRIKÇIOĞLU MYO	1155,42	0	0	0	0	0	0	0	3	95,46	109	2220	0	0	2315,46	0	0	0	0	0	5209
	KONGRE VE KÜLTÜR MERKEZİ		KONGRE VE KÜLTÜR MERKEZİ PROJELERİ YENİLENMESİ DEVAM ETMEKTEDİR BİTİNCE HESAPLANACAKTIR																			
	KÜTÜPHANE	641,22	7	1.235	0	0	0	0	1234,934	1	3,8502	26	509	0	0	512,9502	0	0	0	0	0	1931
	KAPALI SPOR SALONU	1369,67	0	0	0	0	0	0	0	2	259,95	39	1.031	0	0	1291,3383	2	738	0	0	738,42	2228
	YEMEKHANE VE ÖĞRENCİ İŞLERİ BİNASI	663,05	0	0	7	1781	0	0	1781,757	8	215,1284	54	1231	0	0	1446,8742	0	0	0	0	0	3505

Tablo 8: KAYÜ Develi Seyrani Yerleşkesi Mevcut Fiziki Alanları

YERLEŞKE	BİNA ADI	BİNA OTURUM ALANI (m2)	KAPALI ALAN																		KAPALI ALAN TOPLAMLARI (Alan m2)
			EĞİTİM ALANLARI							İDARİ ALANLAR											
			DERSLİK VE ANFİLER		LABORATUVARLAR		ATÖLYELER		EĞİTİM ALANLARI TOPLAMI	AKADEMİK PERSONEL ÇALIŞMA OFİSLERİ		İDARİ PERSONEL ÇALIŞMA OFİSLERİ		ARŞİV-AMBAR-DEPO		TOPLANTI SALONU		KONFERANS SALONU		İDARİ ALANLAR TOPLAMI	
			Adet	Alan (m2)	Adet	Alan (m2)	Adet	Alan (m2)	Alan (m2)	Adet	Alan (m2)	Adet	Alan (m2)	Adet	Alan (m2)	Adet	Alan (m2)	Adet	Alan (m2)	Alan (m2)	
DEVELİ SEYRANİ YERLEŞKESİ	HÜSEYİN ŞAHİN MYO (A BLOK)	1552,08	12	730,4869	6	493,0477	1	26	1249,665	13	296	7	153,8711	4	126	1	19,525	1	140,56	736	4369
	HÜSEYİN ŞAHİN MYO M.ZİYAETTİN AYAN-M.PALAMUT B BLOK)		HAYIRSEVERLER TARAFINDAN YAPTIRILMIŞ OLAN BİNANIN DEVİR TESLİM İŞLEMLERİ DEVAM ETMEKTEDİR BİNA TESLİM ALINDIĞI ZAMAN HESAPLANACAKTIR																		
	İSLAMİ İLİMLER FAKÜLTESİ (PAKSA BLOĞU)	1552,08	14	803,7891	8	547,7799	0	0	1351,569	28	466	5	140,155	4	142	0	0	1	122,21	872	4755
	SOSYAL VE BEŞERİ BİLİMLER FAKÜLTESİ (MAHMUT KARACA BLOĞU)		HAYIRSEVERLER TARAFINDAN YAPTIRILMIŞ OLAN BİNANIN DEVİR TESLİM İŞLEMLERİ DEVAM ETMEKTEDİR BİNA TESLİM ALINDIĞI ZAMAN HESAPLANACAKTIR																		
	MUSTAFA AKSU EĞİTİM BLOĞU		HAYIRSEVERLER TARAFINDAN YAPTIRILMIŞ OLAN BİNANIN DEVİR TESLİM İŞLEMLERİ DEVAM ETMEKTEDİR BİNA TESLİM ALINDIĞI ZAMAN HESAPLANACAKTIR																		
	M.HİDAYET TUTUM KONGRE VE KÜLTÜR MERKEZİ		HAYIRSEVERLER TARAFINDAN YAPTIRILMIŞ OLAN BİNANIN DEVİR TESLİM İŞLEMLERİ DEVAM ETMEKTEDİR BİNA TESLİM ALINDIĞI ZAMAN HESAPLANACAKTIR																		
	SEVİM KÖYLÜOĞLU KREŞİ		HAYIRSEVERLER TARAFINDAN YAPTIRILMIŞ OLAN BİNANIN DEVİR TESLİM İŞLEMLERİ DEVAM ETMEKTEDİR BİNA TESLİM ALINDIĞI ZAMAN HESAPLANACAKTIR																		

Tablo 9: KAYÜ Develi Seyrani Yerleşkesi Mevcut Fiziki Alanları (Devamı)

YERLEŞKE	BİNA ADI	BİNA OTURUM ALANI (m ²)	KAPALI ALAN														AÇIK ALAN			KAPALI ALAN TOPLAMLARI (Alan m ²)				
			KÜLTÜREL-SOSYAL ALANLAR						DİĞER						SPOR ALANLARI									
			KÜTÜPHANE, OKUMA VE ÇALIŞMA SALONLARI		YEMEKHANE		KANTİN-KAFETERYA		KÜLTÜREL - SOSYAL ALANLAR TOPLAMI		TEKNİK ALANLAR (İSİ MERKEZİ, ELEK. PANO ODASI, JEN.DAİRESİ VS.)		MESCİDLER, KORİDORLAR, MERDİVENLER, ASANSÖR BOŞLUĞU, BODRUM, WC, ÇAY OCAĞI VS		KAPALI OTOPARKLAR		DİĞER ALANLAR TOPLAMI		KAPALI		AÇIK * Kapalı Spor Salonu satırında belirtilecektir.		TOPLAM SPOR ALANLARI	
			Adet	Alan (m ²)	Adet	Alan (m ²)	Adet	Alan (m ²)	Alan (m ²)	Adet	Alan (m ²)	Adet	Alan (m ²)	Adet	Alan (m ²)	Alan (m ²)	Adet	Alan (m ²)	Adet		Alan (m ²)	Alan (m ²)		
DEVELİ SEYRANI YERLEŞKESİ	HÜSEYİN ŞAHİN MYO (A BLOK)	1552,08	2	209	0	0	1	199,5	408,8125	2	97,144	79	1.876,85	0	0	1973,998	0	0	0	0	0	4369		
	HÜSEYİN ŞAHİN MYO M.ZİYAETTİN AYAN-M.PALAMUT B BLOK)		HAYIRSEVERLER TARAFINDAN YAPTIRILMIŞ OLAN BİNANIN DEVİR TESLİM İŞLEMLERİ DEVAM ETMEKTEDİR BİNA TESLİM ALINDIĞI ZAMAN HESAPLANACAKTIR																					
	İSLAMİ İLİMLER FAKÜLTESİ (PAKSA BLOĞU)	1552,08	0	0	0	0	1	308,3	308,36	0	0	75	2.223,07	0	0	2223,07	0	0	0	0	0	4755		
	SOSYAL VE BEŞERİ BİLİMLER FAKÜLTESİ(MA HMUT KARACA BLOĞU)		HAYIRSEVERLER TARAFINDAN YAPTIRILMIŞ OLAN BİNANIN DEVİR TESLİM İŞLEMLERİ DEVAM ETMEKTEDİR BİNA TESLİM ALINDIĞI ZAMAN HESAPLANACAKTIR																					
	MUSTAFA AKSU EĞİTİM BLOĞU		HAYIRSEVERLER TARAFINDAN YAPTIRILMIŞ OLAN BİNANIN DEVİR TESLİM İŞLEMLERİ DEVAM ETMEKTEDİR BİNA TESLİM ALINDIĞI ZAMAN HESAPLANACAKTIR																					
	M.HİDAYET TUTUM KONGRE VE KÜLTÜR MERKEZİ		HAYIRSEVERLER TARAFINDAN YAPTIRILMIŞ OLAN BİNANIN DEVİR TESLİM İŞLEMLERİ DEVAM ETMEKTEDİR BİNA TESLİM ALINDIĞI ZAMAN HESAPLANACAKTIR																					
	SEVİM KÖYLÜOĞLU KREŞİ		HAYIRSEVERLER TARAFINDAN YAPTIRILMIŞ OLAN BİNANIN DEVİR TESLİM İŞLEMLERİ DEVAM ETMEKTEDİR BİNA TESLİM ALINDIĞI ZAMAN HESAPLANACAKTIR																					

Tablo 9: KAYÜ Diğer Yerleşkeler Mevcut Fiziki Alanları

YERLEŞKE	BİNA ADI	BİNA OTURUM ALANI (m2)	KAPALI ALAN																		KAPALI ALAN TOPLAMLARI (Alan m2)
			EĞİTİM ALANLARI							İDARİ ALANLAR											
			DERSLİK VE ANFİLER		LABORATUVARLAR		ATÖLYELER		EĞİTİM ALANLARI TOPLAMI	AKADEMİK PERSONEL ÇALIŞMA OFİSLERİ		İDARİ PERSONEL ÇALIŞMA OFİSLERİ		ARŞİV-AMBAR-DEPO		TOPLANTI SALONU		KONFERANS SALONU		İDARİ ALANLAR TOPLAMI	
			Adet	Alan (m2)	Adet	Alan (m2)	Adet	Alan (m2)	Alan (m2)	Adet	Alan (m2)	Adet	Alan (m2)	Adet	Alan (m2)	Adet	Alan (m2)	Adet	Alan (m2)	Alan (m2)	
BÜNYAN YERLEŞKESİ	BÜNYAN MYO	873,36	7	917,632	0	0	0	0	917,632	9,00	187,70	7	269,088	3	299,25	1	190,96	0	0	947	3001
PINARBAŞI YERLEŞKESİ	PINARBAŞI MYO	1444,39	12	689,56	1	115,2	0	0	804,76	8,00	137,35	6	116,04	3	99,1	1	15,88	1	116	484	2603
TOMARZA YERLEŞKESİ	TOMARZA M.AKINCIOĞLU MYO	1282,77	9	507,34	1	68,48	1	66	641,82	16,00	443,01	8	197,037	16	616,799	1	49,4	1	67,188	1373	4452
	ATÖLYE BİNASI	181	0	0	2	130,1	0	0	130,1	1,00	18,38	0	0	0	0	0	0	0	0	18	148
İNCESU YERLEŞKESİ	İNCESU SAĞLIK HİZMETLERİ MYO	1288,58	12	738,7	0	0	0	0	738,7	14,00	252,32	8	222,64	2	47,6	0	0	0	0	523	2241
YEŞİLHİSAR YERLEŞKESİ	YEŞİLHİSAR MYO	663,41	10	443,785	2	80,76	0	0	524,545	7,00	135,48	6	182,82	4	215,1	0	0	1	80,6	614	2338

Tablo 10: KAYÜ Diğer Yerleşkeler Mevcut Fiziki Alanları (Devamı)

YERLEŞKE	BİNA ADI	BİNA OTURUM ALANI (m2)	KAPALI ALAN														AÇIK ALAN				KAPALI ALAN TOPLAMLARI (Alan m2)	
			KÜLTÜREL-SOSYAL ALANLAR							DİĞER							SPOR ALANLARI					
			KÜTÜPHANE, OKUMA VE ÇALIŞMA SALONLARI		YEMEKHANE		KANTİN-KAFETERYA		KÜLTÜREL - SOSYAL ALANLAR TOPLAMI	TEKNİK ALANLAR (ISI MERKEZİ, ELEK. PANO ODASI, JEN.DAİRESİ VS.)		MESCİDLER, KORİDORLAR, MERDİVENLER, ASANSÖR BOŞLUĞU, BODRUM, WC, ÇAY OCAĞI VS		KAPALI OTOPARKLAR		DİĞER ALANLAR TOPLAMI	KAPALI		AÇIK * Kapalı Spor Salonu satırında belirtilecektir			TOPLAM SPOR ALANLARI
			Adet	Alan (m2)	Adet	Alan (m2)	Adet	Alan (m2)	Alan (m2)	Adet	Alan (m2)	Adet	Alan (m2)	Adet	Alan (m2)	Alan (m2)	Adet	Alan (m2)	Adet	Alan (m2)		Alan (m2)
BÜNYAN YERLEŞKESİ	BÜNYAN MYO	873,36	0	0	1	211,5	1	190	401,85	1	41	23	692	0	0	734,199	0	0	0	0	0	3001
PINARBAŞI YERLEŞKESİ	PINARBAŞI MYO	1444,39	1	115,2	1	185,5	0	0	300,7	2	61	48	951	0	0	1013,31	0	0	0	0	0	2603
TOMARZA YERLEŞKESİ	TOMARZA M.AKINCIOĞLU MYO	1282,77	3	63,05	3	180,43	1	135	378,45	6	187	85	1.871	0	0	2058,65	0	0	0	0	0	4452
	ATÖLYE BİNASI	181	0	0	0	0	0	0	0	0	0	0	0	0	0	0	0	0	0	0	0	148
İNCESU YERLEŞKESİ	İNCESU SAĞLIK HİZMETLERİ MYO	1288,58	0	0	2	168	0	0	168	2	36	27	775	0	0	812,085	0	0	0	0	0	2241
YEŞİLHİSAR YERLEŞKESİ	YEŞİLHİSAR MYO	663,41	0	0	0	0	1	210	210,28	4	74	45	914	0	0	988,81	0	0	0	0	0	2338

6. 2020 Yılı Yatırımlarıyla Hedeflenen ve Gerçekleşen Kapasite Artışı/İyileştirme

6.1. 15 Temmuz Merkez Yerleşkesi

Kayseri merkezdeki “Uygulamalı Bilimler Fakültesi”, “Mühendislik, Mimarlık ve Tasarım Fakültesi” ve “Sağlık Bilimleri Fakültesi” olmak üzere üç fakülte, “Teknik Bilimler Meslek Yüksekokulu”, “Safiye Çıkrıkçıoğlu Meslek Yüksekokulu”, “Mustafa Çıkrıkçıoğlu Meslek Yüksekokulu” ve “Sosyal bilimler Meslek Yüksekokulu” olmak üzere dört meslek yüksekokulu ve lisansüstü çalışmaların yapıldığı “Lisansüstü Eğitim Enstitüsü” ile “Sürekli Eğitim Uygulama ve Araştırma Merkezi (KAYSEM)”, “Kariyer Planlama Uygulama ve Araştırma Merkezi”, “Siber Güvenlik Uygulama ve Araştırma Merkezi”, “Uzaktan Eğitim Uygulama ve Araştırma Merkezi (KAYUZEM)”, “Kalite ve Strateji Geliştirme Uygulama ve Araştırma Merkezi” , “Gıda Çalışmaları Uygulama ve Araştırma Merkezi”, “İş Sağlığı ve Güvenliği Eğitimi Uygulama ve Araştırma Merkezi” ve “Turizm Çalışmaları Uygulama ve Araştırma Merkezi” olmak üzere sekiz ayrı uygulama ve araştırma merkezi bulunmaktadır.

Çevre ve Şehircilik Bakanlığı’nın (Milli Emlak Genel Müdürlüğü) 02.02.2020 tarihli ve 23741 sayılı yazısı ile Erciyes Üniversitesi kullanımına verilen 15 Temmuz Yerleşkesi’nin (Kredi ve Yurtlar Kurumu geçici kullanımına bırakılan 323 ve 326 parsel no’lu taşınmazlar hariç) üniversite hizmetlerinde kullanılmak üzere üniversitemize tahsisi uygun görülmüştür. Diğer taraftan üniversitemiz merkez yerleşke genişleme alanlarıyla ilgili çalışmalar devam etmektedir. 15 Temmuz Yerleşkesi’nin üniversitemize tahsisi sonrasında, üniversitemiz bünyesinde kurulan komisyon tarafından gerekli incelemeler yapılmış ve aşağıda belirtildiği üzere okullarımızın yerleşmesine karar verilmiştir.

15 Temmuz Yerleşkesi; dokuz bağımsız bina ile iki açık spor tesisinden oluşmaktadır. Toplam kapalı alanı 57.542 m² olan yerleşkenin 23.604 m²’si eğitim öğretim alanı olup 9.980 m² kapalı alana sahip olan bina Rektörlük binası, 12.278 m² alana sahip Uygulamalı Bilimler Fakültesi binasının 6.200 m²’si kapalı otopark olup 6.078 m²’si eğitim alanı, 7.032 m² kapalı alana sahip olan bina Mühendislik Mimarlık Tasarım Fakültesi ve Mustafa Çıkrıkçıoğlu Meslek Yüksekokulu binası, 7.032 m² kapalı alana sahip bina Teknik Bilimler Meslek Yüksekokulu ve Lisansüstü Eğitim Enstitüsü, 5.305 m² kapalı alana sahip bina Safiye Çıkrıkçıoğlu Meslek Yüksekokulu ve Sosyal Bilimler Meslek Yüksekokulu olarak, 1.937 m² kapalı alana sahip bina Kongre ve Kültür Merkezi, 3.505 m² kapalı alana sahip bina Mediko Sosyal, Öğrenci İşleri Daire Başkanlığı ve Yemekhane olarak, 2.228 m² kapalı alana sahip bina Kapalı Spor Salonu, 5872 m² kapalı alan otopark olarak kullanılmaktadır.

Merkez kampüs olarak tahsis edilen 15 Temmuz yerleşkesinde yükseköğretim alanı; 2017 öncesi 240.806 m² iken 2017 sonrası 104.800 m²'ye düşürülmüştür.



Şekil 2:2017 Öncesi Yükseköğretim

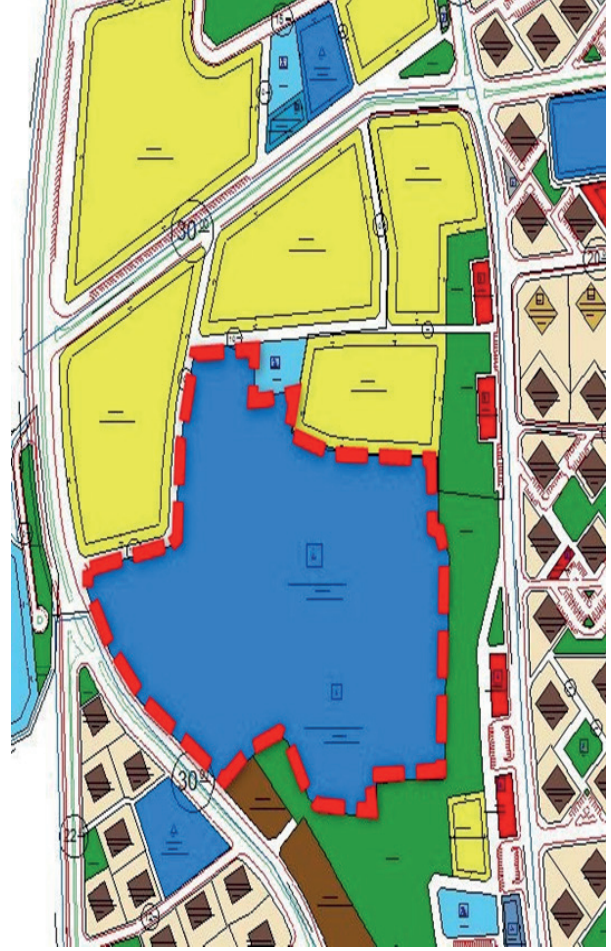

Şekil 3:2017 Sonrası Yüksek Öğretim Alanı

Görüldüğü üzere Erciyes Üniversitesi yerleşkesinde eğitim birimleri olarak toplam 24.000 m² alanda faaliyet yürütülürken Haziran 2020’de taşınma sonrası, 15 Temmuz Yerleşkesi’nde 23.604 m² eğitim öğretim alanında oldukça sıkışık bir yerleşme düzeni oluşturulmuştur.

Şekil 4’te Üniversitemizin merkez 15 Temmuz Yerleşke Krokisi yer almaktadır.

- 1 a) SAFİYE ÇIKRIKÇIOĞLU MESLEK YÜKSEKOKULU
- 1 b) SOSYAL BİLİMLER MESLEK YÜKSEKOKULU
- 2- UYGULAMALI BİLİMLER FAKÜLTESİ
- 3- KÜTÜPHANE
- 4- KONGRE ve KÜLTÜR MERKEZİ / KAYUZEM
- 5- REKTÖRLÜK
- 6- a) MUSTAFA ÇIKRIKÇIOĞLU MESLEK YÜKSEKOKULU
- 6- b) MİMARLIK MÜHENDİSLİK VE TASARIM FAKÜLTESİ
- 7- a) TEKNİK BİLİMLER MESLEK YÜKSEK OKULU
- 7- b) LİSANÜSTÜ EĞİTİM ENSTİTÜSÜ
- 8- KAPALI SPOR SALONU
- 9- a) YEMEKHANE
- 9- b) ÖĞRENCİ İŞLERİ DAİRE BAŞKANLIĞI



Şekil 4:15 Temmuz Yerleşke Krokisi

2020 yılında yapılan yatırım çalışmaları ile Üniversitemizin merkez kampüsü olarak 15 Temmuz Yerleşkesi'nde bulunan binaların içerisinde idari ve akademik ofisler düzenlenmiş, eğitim alanlarının tadilatı yapılmış, gerekli yerlerde boya ve tadilat işlemleri gerçekleştirilmiştir.

Ayrıca yerleşkenin daha güzel ve modern bir görüntü ile eğitime elverişli hale getirilmesi amacıyla çevre düzenlemesi yapılmıştır. Bu kapsamda yapılan işler aşağıda sıralanmıştır:

- Kırılmış olan meydan taşları ve yürüyüş yollarının tadilatının yapımı, bu kapsamda hasar görmüş kırık durumdaki yer seramikleri bazalt ile değiştirilmiştir.
- Kapalı otopark üzerindeki dış mekan zeminine su yalıtımı yapılmıştır.
- Kampüs çevresinde, sınırimız boyunca belirli yükseklikte duvar ve üzerine tel örgü yapılmıştır.

15 Temmuz Yerleşkesi'nin tadilatlar yapılmadan önceki durumu, aşağıda bulunan fotoğraflarda detaylı yer almaktadır.



Fotoğraf 1: 15 Temmuz Yerleşkesi Çevresi Önceki Hali



Fotoğraf 2: Rektörlük ve Teknik Bilimler MYO Binalarının Dış Cephesinin Önceki Hali



Fotoğraf 3: Kapalı Otopark Dış Cephesi

6.2. Develi Yerleşkesi

Develi ilçesindeki yerleşke de “İslami İlimler Fakültesi” ve “Sosyal ve Beşeri Bilimler Fakültesi” olmak üzere iki fakülte ve “Hüseyin Şahin Meslek Yüksekokulu” olmak üzere bir meslek yüksekokulu ile “Seyrani Araştırma ve Uygulama Merkezi” olmak üzere bir uygulama ve araştırma merkezi bulunmaktadır.

Kayseri Üniversitesi Develi Seyrani Yerleşkesi 4.369 m² kapalı alana sahip Hüseyin Şahin Meslek Yüksekokulu A-Blok, 4.437 m² alana sahip Hüseyin Şahin Meslek Yüksekokulu B-Blok, 4.755 m² alana sahip Paksa Develi İslami İlimler Fakültesi, 4.442 m² alana sahip Sosyal ve Beşeri Bilimler Fakültesi A-Blok, 4.444 m² alana sahip Sosyal ve Beşeri Bilimler Fakültesi B-Blok, 2.946 m² alana sahip M. Hidayet Tutum Kongre ve Kültür Merkezi, 281 m² alana sahip Hangar binası, 248 m² alana sahip Deposu ile yaklaşık 25.922 m² kapalı alana sahiptir.

Develi İslami İlimler Fakültesi’nde; bir profesör, üç doçent, altı doktor öğretim üyesi, bir araştırma görevlisi olmak üzere 11 akademik personel ve dört idari personel üniversitemiz faaliyetlerinin yürütülmesinde hizmet etmektedir. 2020-2021 eğitim öğretim yılında 140 kayıtlı öğrencisi ile eğitim öğretim faaliyetleri yürütülmektedir.

Develi Sosyal ve Beşeri Bilimler Fakültesi’nde; bir profesör, iki doçent, altı doktor öğretim üyesi olmak üzere 9 akademik personel ve bir idari personel üniversitemiz faaliyetlerinin yürütülmesinde hizmet etmektedir. 2020-2021 eğitim öğretim yılında 87 kayıtlı öğrencisi ile eğitim öğretim faaliyetleri yürütülmektedir.

Hüseyin Şahin Meslek Yüksekokulu’nda 4 doktor öğretim üyesi, 13 öğretim görevlisi olmak üzere toplam 17 akademik personel ve 15 idari personel görev yapmaktadır.

Bilgisayar Programcılığı, Lojistik, Çocuk Gelişimi, Bilgisayar Teknolojileri, Büro Yönetimi ve Yönetici Asistanlığı, Aşçılık Programı olmak üzere toplamda 1.518 kayıtlı öğrencisi ile eğitim öğretim faaliyetleri yürütülmektedir.

Develi Yerleşkesinde toplam öğrenci sayısı 1.745'dir.



Fotoğraf 4: Develi Yerleşkesi Eski Hali



Fotoğraf 5: Develi Yerleşkesi Yeni Hali

Develi Hüseyin Şahin Meslek Yüksekokulu'nda; 4.369 m² alana sahip Hüseyin Şahin Meslek Yüksekokulu A-Blok ve henüz hizmete girmeyen M. Ziyaettin Ayan-Mehmet Palamut 4.437 m² alana sahip B-Bloğu ile toplamda 8.806 m² kapalı alanı bulunmaktadır. A-Blok halihazırda kullanılmakta olup, çatı izolasyonu, boya, temel su yalıtımı gibi ihtiyaçları bulunmaktadır.

Develi Hüseyin Şahin Meslek Yüksekokulu B bloğu inşaatı hayırsever M.Ziyaettin Ayan tarafından tamamlanmış olmakla birlikte binanın eğitim öğretime hazır hale getirilebilmesi için özellikle temel su yalıtımının yapılması, çatı izolasyonunun yapılması, çevre düzenlemesinin yapılması, iç tefrişatının yapılması gerekmektedir. Söz konusu eksiklikler için ödeneğe ihtiyaç duyulmaktadır.



Fotoğraf 6: Hüseyin Şahin Develi Meslek Yüksekokulu A Blok



Fotoğraf 7: Develi Hüseyin Şahin Meslek Yüksekokulu (M.Ziyaettin Ayan Mehmet Palamut B Blok)

Paksa Develi İslami İlimler Fakültesi; 4.755 m² kapalı alana sahip olup, temel su yalıtımı yapımı, çatı izolasyonu yapımı, sınıfların eğitim standartlarına uygun hale getirilmesi ve çevre düzenlemesi için ödeneğe ihtiyaç duyulmaktadır (Fotoğraf 8).



Fotoğraf 8: Develi İslami İlimler Fakültesi (Paksa Bloğu)

Sosyal ve Beşeri Bilimler Fakültesi A-Blokta 4.442 m², B-Blokta 4.444 m² olmak üzere toplam 8.886 m² kapalı alanı bulunmaktadır. Fotoğraf 9’da görülen, binalarının hizmete hazır olmaması nedeniyle İslami İlimler Fakültesi binasında faaliyet göstermektedir. Binanın faaliyete geçirilebilmesi için, temel su yalıtımı yapımı, çatı izolasyonu yapımı, sınıfların eğitim standartlarına uygun hale getirilip tefriş ve donanımının tamamlanması gerekmektedir. Tüm bu işler için ödeneğe ihtiyaç duyulmaktadır.



Fotoğraf 9: Develi Sosyal ve Beşeri Bilimler Fakültesi (Mahmut Karaca Bloğu ve B Blok)

Mustafa Aksu Tarımsal Araştırma ve Uygulama Eğitim Bloğu; eksiklikler nedeniyle henüz aktif olarak kullanılamamaktadır. Binanın faaliyete geçirilebilmesi için; temel su yalıtımı ve çatı izolasyonu yapılması, sınıfların eğitim standartlarına uygun hale getirilip tefriş ve donanımının tamamlanması gerekmektedir. Uygulama ve proje odaklı, iş dünyası ile bütünleşen, nitelikli insan gücü yetiştirerek toplumsal fayda sağlayan bir üniversite" misyonuyla hedeflerimizi gerçekleştirmek üzere; eksikliklerin tamamlanabilmesi için ödeneğe ihtiyaç duyulmaktadır.



Fotoğraf 10: Mustafa Aksu Tarımsal Araştırma ve Uygulama Eğitim Bloğu

Uygulama odaklı üniversitemizde; Hüseyin Şahin Meslek Yüksekokulu'nda Çocuk Gelişimi programı öğrencilerine uygulamalı eğitim verilebilmesi amacıyla hayırsever Sevim Köylüoğlu tarafından Sevim Köylüoğlu Anaokulunun (Kreş Uygulama Merkezi) yapılmıştır. Ancak henüz tefriş donanımı yapılamadığı ve personeli bulunmadığı için hizmete açılmamıştır. Hayırsever tarafından yapılan binanın tefriş ve donanımının üniversitemiz bütçesinden karşılanması gerekmektedir.



Fotoğraf 11: Sevim Köylüoğlu Anaokulu (Kreş)

6.3. Bünyan Yerleşkesi - Bünyan Meslek Yüksekokulu

Yapımı 2006 yılında tamamlanan 3.001 m² kapalı alana sahip Bünyan ilçemizde bulunan Bünyan Meslek Yüksekokulu; Erciyes Üniversitesi bünyesinde iken eğitim öğretime başlamamıştır.

Eğitim öğretime başlanılmaması nedeniyle, korumasız kalan binada duvarlar tahrip edilmiş, kapılar, pencereler, lavabolar, sıralar kırılmış, kısacası kullanılmaz bir halde iken Kayseri Üniversitesi'ne geçmiştir.

Bünyan Meslek Yüksekokulu binası, yörenin hayırsever iş adamlarının katkılarıyla bir kısım onarılarak eğitim öğretime hazır hale getirilmiş, tefriş ve donanımı ise bütçemizden karşılanmıştır.



Fotoğraf 12: Bünyan MYO Eski Hali

Bünyan Meslek Yüksekokulu'nda; Özel Güvenlik ve Koruma, Sivil Savunma ve İtfaiyecilik, Posta Hizmetleri programlarında toplamda 222 öğrenci bulunmaktadır.

Bir doçent, 10 öğretim görevlisi olmak üzere 11 akademik personel ve 5 idari personel olmak üzere toplam 16 personelle faaliyetlerini sürdürmektedir.

Bünyan Meslek Yüksekokulu, “Ülkemizin stratejik hedefleri doğrultusunda alanında lider, yenilikçi, gelişime açık, katılımcı, paylaşımcı bireyler yetiştirmek” vizyonuyla ülkenin nitelikli meslek yüksekokulları arasında ön sırada yer almayı hedeflemektedir.



Fotoğraf 13: Bünyan MYO Yeni Hali

Dört katlı binaya sahip olan Bünyan Meslek Yüksekokulu'nun; 2020 yılında bina temel su yalıtımı ve öğrenci laboratuvarları yapılarak %80'i tamamlanmıştır.

Ancak Yerleşke alt yapısı ve çevre aydınlatması engelsiz kampüs amacına uymamaktadır. Bu nedenle; asansör yapımı, çatı yalıtım ve izolasyonu yapımı, yangın merdivenleri yapımı, ters tavan yapımı, öğrenci laboratuvarları oluşturulması, bahçe güvenlik duvarı yapımı, engelli rampası yapımı gibi ihtiyaçları bulunmaktadır.

Bilimsel, kültürel, sanatsal, sosyal ve sportif faaliyetlerle üniversite öğrencilerinin kişilik gelişimlerinin desteklemesi, toplum bilincinin oluşması, boş zamanlarını değerlendirmeleri ve dinlenmelerinin sağlanması, akademik gelişmelerine katkıda bulunulması, gerçekleştirilecek bedensel-sosyal-kültürel etkinliklerle sürdürülebilir gelişim ve değişimi toplumumuza taşımak hedefine yönelik; Fotoğraf 12 ve 13'de görüldüğü üzere, üniversite öğrencilerinin ihtiyaçlarını karşılayan bir yerleşke haline gelebilmesi için ödeneye ihtiyaç duyulmaktadır.

6.4. Yeşilhisar Yerleşkesi – Yeşilhisar Meslek Yüksekokulu

Yeşilhisar Meslek Yüksekokulu olarak yapılp 2012 yılında Erciyes Üniversitesi'ne teslim edilen bina, bir dönem hastane olarak kullanılmış daha sonra atıl kalmıştır. Erciyes Üniversitesi bünyesinde iken aktif hale getirilmemiş, 18 Mayıs 2018 tarihli ve 30425 sayılı Resmî Gazete'de yayımlanan Yükseköğretim Kanunu ile Bazı Kanun ve Kanun Hükmünde Kararnamelerde Değişiklik Yapılmasına Dair Kanunla Kayseri Üniversitesi'ne bağlanması sonrası kurulmuştur.

2019-2020 eğitim öğretim yılında faaliyetlerine başlamıştır. Yüksekokulumuzda Laborant ve Veteriner Sağlık Programı, Kümes Hayvanları Yetiştiriciliği Programında olmak üzere toplamda 89 öğrenci ile eğitim öğretime devam etmektedir.

Bir doçent, 5 öğretim görevlisi olmak üzere 6 akademik ve 6 idari personel olmak üzere toplam 18 personel ile faaliyetlerini sürdürmektedir. Öğretim üyelerinin odalarının tefrişatı, muhtelif işler projemizden karşılanmıştır.



Fotoğraf 14: Yeşilhisar MYO Eski Hali



Fotoğraf 15: Yeşilhisar MYO Yeni Hali

2020-2021 Eğitim Öğretim Döneminde Yeşilhisar Meslek Yüksekokulunun Eksikleri:

Yeşilhisar Meslek Yüksekokulu'nun halen bilgisayar laboratuvarlarının %30'u oluşturulmamıştır. Hayvan sağlığı laboratuvarının donanımları ve eksikleri tamamlanmış ancak hayvan kliniği açma çalışmaları devam etmektedir.

Çatı yalıtım ve izolasyonu yapımı, bina temel su yalıtımı yapımı, çevre güvenlik duvarı yapımı gibi ihtiyaçları bulunmaktadır.

Bilimsel, kültürel, sanatsal, sosyal ve sportif faaliyetlerle üniversite öğrencilerinin kişilik gelişimlerinin desteklemesi, toplum bilincinin oluşması, boş zamanlarını değerlendirmeleri ve dinlenmelerinin sağlanması, akademik gelişmelerine katkıda bulunulması, gerçekleştirilecek bedensel-sosyal-kültürel etkinliklerle sürdürülebilir gelişim ve değişimi toplumumuza taşımak hedefine yönelik; Fotoğraf 14 ve 15'de görüldüğü üzere, üniversite öğrencilerinin ihtiyaçlarını karşılayan bir yerleşke haline gelebilmesi için ödeneye ihtiyaç duyulmaktadır.

6.5. Yahyalı Yerleşkesi - Yahyalı Meslek Yüksekokulu

Yahyalı Meslek Yüksekokulu olarak Yahyalı ilçesin de bağış olarak yapılan 9.170 m² devasa büyüklükte binanın büyük bir bakım onarıma, çevre düzenlemesine ve alt yapısının oluşturulmasına ihtiyaç duyulmaktadır. Yahyalı Meslek Yüksekokulu; Gıda İşleme, Madencilik ve Maden Çıkarma, Elektrik ve Enerji Bölümü olmak üzere üç bölümden oluşmaktadır. 1 doktora öğretim üyesi, 3 öğretim görevlisi olmak üzere 4 akademik personel ile faaliyet göstermektedir.

Yapısal sorunlar nedeniyle binası teslim alınamayan Yahyalı Meslek Yüksekokulu, kendi binasında eğitim öğretime başlayamamıştır. 15 Temmuz Yerleşke'sinde yer alan Safiye Çıkrıkçıoğlu Meslek Yüksekokulu binasında; Gıda İşleme bölümü Tarımsal Ürünler Muhafaza ve Depolama programına alınan 10 öğrenci ile 2019-2020 eğitim öğretim döneminde faaliyete başlamış ve halen eğitim öğretim faaliyetleri Safiye Çıkrıkçıoğlu Meslek Yüksekokulu binasında devam ettirilmektedir.

Yahyalı Meslek Yüksekokulu 2020-2021 eğitim öğretimi güz döneminde, Yahyalı Yerleşkesi'nde eğitim öğretim yapılması planlanmaktadır. Fotoğraflarda görüldüğü üzere; binada büyük bir bakım onarım ihtiyacı bulunmaktadır. Ayrıca ilçenin oldukça dışında konumlanan okulda, öğrencilerin temel ihtiyaçlarını giderebilecekleri alanlara da gereksinim bulunmaktadır.



Fotoğraf 16: Yahyalı MYO

2020-2021 Eğitim Öğretim Döneminde Yahyalı Meslek Yüksekokulu'nun Eksikleri;

- Bağış olarak yapılan devasa büyüklükte binanın büyük bir bakım onarımına, çevre düzenlemesine,
- Alt yapısının oluşturulmasına
- Çatı yalıtım ve izolasyon
- Bina temel su yalıtımı,
- Çevre güvenlik duvarının yapılması,
- Sosyal alanların oluşturulması

Bilimsel, kültürel, sanatsal, sosyal ve sportif faaliyetlerle üniversite öğrencilerinin kişilik gelişimlerini desteklemek, toplum bilincinin oluşmasını, boş zamanlarını değerlendirmelerini ve dinlenmelerini sağlamak, akademik gelişmelerine katkıda bulunmak, gerçekleştirilecek bedensel-sosyal-kültürel etkinliklerle sürdürülebilir gelişim ve değişimi toplumumuza taşımak amacıyla öğrencilerimize ve çağın koşullarına uygun hâle getirilmesi ve eğitim öğretim aktif olarak yürütülmeye başlanması için yaklaşık 20.000.000-TL ödeneye ihtiyaç duyulmaktadır.



Fotoğraf 17: Yahyalı MYO

6.6. İncesu Yerleşkesi- İncesu Sağlık Hizmetleri Meslek Yüksekokulu

İncesu Sağlık Hizmetleri Meslek Yüksekokulu, “ülkemizde sağlık hizmetlerini geliştirmek, toplumun yaşam kalitesini artırmak, yenilikçi ve gelişime açık; etik ilkelere önem veren ve liderlik özelliğine sahip nitelikli profesyonel sağlık teknikerleri yetiştirmektir.” misyonu ile eğitim öğretime başlamıştır. Bir profesör ve 6 öğretim görevlisi olmak üzere 7 akademik ve 4 idari olmak üzere 11 personel görev yapmaktadır. Ön lisans düzeyinde eğitim veren okulumuzda; Diyaliz, İlk ve Acil Yardım Programlarında toplam 141 öğrenci ile eğitim öğretim faaliyetleri sürdürülmektedir.



Fotoğraf 18: İncesu Sağlık Hizmetleri MYO

Fotoğraflarda da görüldüğü üzere İncesu SHMYO, üniversite görünümünün dışında güvenlik duvarı bile olmayan bir kamu binası şeklindedir. Geleceğimizin teminatı öğrencilerimize bu şartlarda eğitim öğretim vermeye çalışan idaremiz ve öğretim görevlilerimiz büyük fedakarlıklar göstermektedir.

İncesu SHMYO alt yapı yapımı, çevre güvenlik duvarı yapımı, temel su yalıtımı yapımı, konferans salonu yapımı, bina koridorlarında eksik kalorifer peteklerinin takılması, çevre ağaçlandırılıp çimlenmesi ve spor sahalarının oluşturulması gibi ihtiyaçlar bulunmaktadır.

Ayrıca 2020 yılında Orta Anadolu Kalkınma Ajansı'ndan alınan proje ile sağlık laboratuvarının büyük bir kısmı tamamlanmış olup ancak eksik olan donanımların tamamlanması ihtiyacı bulunmaktadır.

6.7. Tomarza Yerleşkesi- Tomarza Mustafa Akıncıođlu Meslek Yüksekokulu

Tomarza Meslek Yüksekokulu 30/11/2011 tarihli Yüksek Öğretim Genel Kurul toplantısında 2547 Sayılı Kanun'un 2880 Sayılı Kanun'la değişik 7/d-2 maddesi uyarınca kurulmuştur. Yüksekokulumuz 2013-2014 Eğitim Öğretim Yılı Güz Yarıyılı'nda Yapı Yalıtım Teknolojisi Programı ve Yapı Denetimi Programı'na öğrenci olarak öğretime başlamıştır. Yüksekokulumuz 2013-2014 Eğitim Öğretim Yılı başında hayırsever iş adamı Mustafa Akıncıođlu tarafından tefriş edilmiş ve Erciyes Üniversitesi Senatosu'nun aldığı kararla adı Tomarza Mustafa Akıncıođlu Meslek Yüksekokulu olarak değiştirilmiştir. 2018 yılında ise KAYÜ'ye bağlanmıştır.

Tomarza Mustafa Akıncıođlu Meslek Yüksekokulu; Yapı Denetim Programında, İnşaat Teknolojisi Programında, Harita ve Kadastro Programında, Mimari Restorasyon Programında öğrenci olmak üzere toplam 591 öğrencisi, 10 akademik ve 9 idari personeli ile eğitim öğretime devam etmektedir. Tomarza Mustafa Akıncıođlu Meslek Yüksekokulu'muzun büyük bir sorunu bulunmamakla birlikte genel anlamda küçük bakım onarımlara ihtiyacı bulunmaktadır.



Fotoğraf 19: Tomarza Mustafa Akıncıođlu Meslek Yüksekokulu

6.8. Pınarbaşı Yerleşkesi- Pınarbaşı Meslek Yüksekokulu

2017 yılında eğitim öğretime başlayan Pınarbaşı Meslek Yüksekokulu 10 akademik personel (üçü merkez yerleşkede görevli) ve 7 idari personel ile faaliyet göstermektedir.

Pınarbaşı Meslek Yüksekokulu; Bankacılık ve Sigortacılık, Muhasebe ve Vergi Uygulamaları, Pazarlama Bölümü olmak üzere toplam 309 öğrenci ile eğitim öğretime devam etmektedir.

Pınarbaşı Meslek Yüksekokulu'muzun büyük bir sorunu bulunmamakla birlikte genel anlamda küçük bakım onarımlarına ihtiyacı bulunmaktadır.



Fotoğraf 20: Pınarbaşı MYO

7. 2020 Yılı Yatırım Yıl İçi Revizyon Uygulamaları

Tablo 10: 2020 Yılı Proje Bazında Yatırım Bütçesi

PROJE ADI	KBÖ	EKLENEN AKTARILAN	TOPLAM ÖDENEK
MUHTELİF İŞLER	7.300.000	6.905.000	14.205.000
Bilgisayar Alımı (İmid-Bilgi İşlem)	2.000.000	+2.000.000	4.000.000
Makine-Teçhizat-Araç-Mefruşat (İmid)	2.299.000	+2.000.000	4.299.000
Eğitim Büyük Onarım (Yapı İşleri)	2.000.000	+1.905.000 +1.500.000	5.405.000
Bilgisayar Yazılım Alımı (İmid-Bilgi İşlem)	1.000.000	+1.000.000	2.000.000
Bilgi Abonelik Giderleri (Kütüphane)	1.000		1.000
YAYIN ALIM (Kütüphane-İmid)	400.000		400.000
ETÜD PROJE (Yapı İşleri)	2.000.000	-1.500.000	500.000
KAMPÜS ALT YAPI (Yapı İşleri)	1.300.000		1.300.000
TOPLAM	11.000.000		17.905.000

Tabloda görüldüğü üzere üniversitemizin 2020 Yılı Yatırım ödeneği 11.000.000-TL'dir. Yıl içerisinde likit kaynağımızda bulunan 6.905.000-TL ödenek, ihtiyaçlar doğrultusunda tabloda belirtilen ilgili projelere KaYa sistemi üzerinden talepler yapılmıştır. Taleplerimiz Cumhurbaşkanlığı Oluru ile ilgili projelere ödenekleştirilmiştir. Yine yıl içerisinde etüt projede bulunan ödeneğimizin 1.500.000-TL'side Rektör Oluru ile eğitim büyük onarım projesine aktarılmıştır.

Yıl içerisinde İdaremizin çabaları ile 2020 Yılı Yatırım Programının; Derslikler ve Merkezi Birimler Projesine, Gıda Teknolojileri Pilot Uygulama Merkezi, Ürün Sunum ve Satış Uygulama Merkezi ve Meslek Yüksekokulu Atölye Binası işi olmak üzere üç adet Hibe Desteği (Şartlı Bağış) projesi için üniversitemizin talebi ve Cumhurbaşkanlığı Oluru ile Yatırım Programına alınmıştır.

II. 2020 YILI PROJE UYGULAMALARI

1. Kamu Yatırım Projeleri

2020 yılı bütçe kanunu ve yatırım programıyla üniversitemize verilen yatırım bütçesi 11.000.000,00-TL olup bu yatırım bütçesi 6.905.000,00-TL likit eklemelerle birlikte 17.905.000,00-TL'ye ulaşmıştır. Haziran 2020 tarihi itibari ile merkez yerleşkemiz olan 15 Temmuz Yerleşkesi'ne taşınmıştır. Merkez yerleşkemizin tadilat ve tamir işleri için Yatırım bütçesinin Muhtelif İşler Büyük Onarım Projesinde bulunan 3.905.000,00-TL ve Kampüs alt yapı projesinde bulunan 1.300.000,00-TL ödenekle merkez yerleşkemizin tadilat ve tamir işlerinde kullanılmak üzere ihale edilmiştir.

1.1. Kampüs Altyapı Projesi

SEKTÖRÜ	: EĞİTİM- YÜKSEK ÖĞRETİM
PROJE NO	: 2020HO3-151335
PROJE ADI VE ÖZELLİKLERİ	: KAMPÜS ALTYAPI PROJESİ
PROJE YERİ	: KAYSERİ
PROJE BAŞLAMA-BİTİŞ YILI	: 2020-2022

Üniversitemiz merkez yerleşkesi ve 7 ilçe yerleşkesinde; doğalgaz dönüşümü, elektrik hattı, kampüs içi yol, kanalizasyon hattı, peyzaj, su isale hattı, telefon hattı yapımında kullanılmak üzere 2020 yılı yatırım programıyla ilgili projeye 1.300.000,00-TL ödenek verilmiştir. Ancak 2020 yılı haziran ayı itibariyle üniversitemiz 15 Temmuz Yerleşke'sine taşınmıştır. Yapılan tespitlerle birlikte ihaleye çıkmıştır. İlçe yerleşkelerimizin tamamının ihtiyacı olduğu halde ödenek yetersizliğinden ilçe yerleşkelerinin ihtiyaçları karşılanamamıştır.

Çeşitli Ünitelerin Etüd Proje ödeneğinden 1.500.000-TL ödenek Kampüs Alt Yapı Projesine aktarılmıştır. Aktarılan ödenek, doğalgaz dönüşüm, elektrik hattı, kampüs içi yollar, kanalizasyon hattı, peyzaj, su isalesi yapımında kullanılmıştır.

Kayseri Üniversitesi çevre düzenlemesi yapım işi tamamlanmış ve geçici kabulü yapılmıştır. Park Bahçeler Birimi için sulama-tesisat malzeme alımı, 15 Temmuz Yerleşkesi tören alanı ve tören alan merdiven çıkışı bazalt yapım işi, çevre aydınlatma ve armatür led dönüşümü işi, elektrik ve zayıf akım altyapım işi yapılmıştır. Nakdi gerçekleşme tutarı 1.268.075-TL olup gerçekleşme oranı %94,63'dür.

1.2.Çeşitli Ünitelerin Etüt Projesi

SEKTÖRÜ	: EĞİTİM-YÜKSEKÖĞRETİM
PROJE NO	: 2020HO3-151311
PROJE ADI VE ÖZELLİKLERİ	: ÇEŞİTLİ ÜNİTELERİN ETÜT PROJESİ
PROJE YERİ	: KAYSERİ
PROJE BAŞLAMA-BİTİŞ YILI	: 2020-2021

Kayseri Üniversitesi'nin merkez yerleşkesi ve gelişim alanlarının tahsisi 2020 yılında netleşmediği için Çeşitli Ünitelerin Etüt Projesi kapsamında 2.000.000-TL verilen ödeneğin 1.500.000-TL'si Kampüs Altyapı Projesine aktarılmıştır. 500.000-TL ödenek kalmıştır.

1.3. Yayın Alım Projesi

SEKTÖRÜ	: EĞİTİM-YÜKSEKÖĞRETİM
PROJE NO	: 2020HO3-151324
PROJE ADI VE ÖZELLİKLERİ	: YAYIN ALIM PROJESİ
PROJE YERİ	: KAYSERİ
PROJE BAŞLAMA-BİTİŞ YILI	: 2020-2020

Kayseri Üniversitesi'nin merkez yerleşkesi 15 Temmuz Yerleşkesi olarak belirlenmiştir. Merkez yerleşkemizde Kütüphane binamız bulunmaktadır. Söz konusu ödenek kullanılmamıştır.

1.4. Muhtelif İşler Projesi

SEKTÖRÜ	: EĞİTİM-YÜKSEKÖĞRETİM
PROJE NO	: 2020HO3-151311
PROJE ADI VE ÖZELLİKLERİ	: MUHTELİF İŞLER PROJESİ
PROJE YERİ	: KAYSERİ
PROJE BAŞLAMA-BİTİŞ YILI	: 2020-2020

Muhtelif İşler projesine 2020 yatırım programıyla 7.300.000,00-TL ödenek öngörülmüş, yıl içerisinde Strateji ve Bütçe Başkanlığı'nın onayı ile 6.905.000,00-TL likit ödenek eklemesi yapılmış, Böylece toplam 14.205.000-TL ödenek aşağıda belirtildiği şekliyle alt projelere dağıtılmıştır.

Tablo 11: 2020 Yılı Proje Bazında Yatırım Bütçesi ve Harcamaları

PROJE ADI	KBÖ	EKLENEN AKTARILAN	TOPLAM ÖDENEK	HARCANA N TUTAR	HARCA MA ORANI
MUHTELİF İŞLER	7.300.000	6.905.000	14.205.000	11.045.206	77,76%
Bilgisayar Alımı (İmid-Bilgi İşlem)	2.000.000	+2.000.000	4.000.000	1.918.652	47,97%
Makine-Teçhizat-Araç-Mefruşat (İmid)	2.299.000	+2.000.000	4.299.000	4.299.000	100,00%
Eğitim Büyük Onarım (Yapı İşleri)	2.000.000	+1.905.000 +1.500.000	5.405.000	4.205.893	77,81%
Bilgisayar Yazılım Alımı (İmid-Bilgi İşlem)	1.000.000	+1.000.000	2.000.000	621.661	31,08%
Bilgi Abonelik Giderleri (Kütüphane)	1.000		1.000	0,00	0,00%
YAYIN ALIMI (Kütüphane-İmid)	400.000		400.000	0,00	0,00%
ETÜD PROJE (Yapı İşleri)	2.000.000	-1.500.000	500.000	0,00	0,00%
KAMPÜS ALT YAPI (Yapı İşleri)	1.300.000		1.300.000	1.268.075	97,54%
TOPLAM	11.000.000		17.905.000	12.313.281	68,77%

1.4.1. Makine Teçhizat

SEKTÖRÜ : EĞİTİM- YÜKSEK ÖĞRETİM
PROJE ADI VE ÖZELLİKLERİ : MAKİNE TEÇHİZAT
PROJE YERİ : KAYSERİ
PROJE BAŞLAMA-BİTİŞ YILI : 2020-2020

2020 Yılı Bütçe Kanunu ile Makine-Teçhizat-Araç-Mefruşat alımlarına 2.299.000-TL ödenek ayrılmıştır. Yıl içinde likit kaynaktan 2.000.000-TL ödenek eklenmiştir. Toplamda 4.299.000-TL ödeneğin Tablo 10’da belirtildiği üzere %100 gerçekleşme oranıyla 4.299.000-TL’si harcanmıştır. Harcama ayrıntısına aşağıda yer verilmiştir.

Tablo 12: Doğrudan Temin (22/D) Makine Teçhizat Alımları

Sıra No	Malzemenin Adı	Verildiği Birim
1	3 Adet Televizyon Alımı 1 Adet Renkli Fotokopi Makinesi Alımı 1,80*38,60 m Halı Alımı 5 Adet Mini Buzdolabı Alımı 2 Adet Zemin Temizleme Arabası Alımı 32 Kalem Büro Malzemesi Alımı 2 Adet Bilgisayar+2 Adet Monitör Alımı 5 Adet Telsiz Telefon Alımı 3 Kalem Büro Malzemesi Alımı 1 Adet Projeksiyon Perdesi Alımı	Rektörlük Birimi

	<p>1 Adet Bulaşık Makinesi Alımı 1 Adet Endüstriyel Halı Yıkama Makinesi Alımı 5 Kalem Büro Mobilyası Alımı 1 Adet Televizyon Alımı (Genel Sekreterlik) 5 Adet IP Telefon + 4 Adet Meşgul Panosu Alımı 3 Adet Soğutucu Fan Alımı 17 Kalem Büro Malzemesi Alımı (Genel Sekreterlik) 3 Adet Halı Alımı 11 Kalem Büro Mobilyası Alımı 4 Kalem Perde Alımı 2 Adet Mini Buzdolabı Alımı 2 Adet Perde Alımı 3 Kalem Malzeme Alımı (Toplantı Masası + Priz)</p>	
2	<p>5 Adet Bilgisayar Malzemesi Alımı 11 Kalem Ses ve Görüntü Cihaz ve Aletleri Alımı 1 Adet Dizüstü Bilgisayar Alımı</p>	Basın Yayın Halkla İlişkiler Müdürlüğü
3	<p>1 Adet Çok Fonksiyonlu Fotokopi Makinesi 1 Adet Çay Kazanı Alımı 3 Adet Tıbbi Cihaz Alımı</p>	Yeşilhisar MYO
4	<p>1 Adet Anahtarlama Cihazı (Router)</p>	Ana Kampüs
5	<p>1 adet Telefon Santrali 5 Kalem Büro Malzemesi Alımı</p>	Develi İslami İlimler Fakültesi
6	<p>1 Adet Sıcak Satış Yazılımı, Yazar Kasa Alımı 1 Adet Sütlük Reyonu Alımı</p>	Safiye Çıkrıkçioğlu MYO
7	<p>2 Adet Öğrenci Mikroskobu (Kimya Laboratuvarı) 6 Kalem Laboratuvar Malzemesi Alımı</p>	Mustafa Çıkrıkçioğlu MYO
8	<p>6 Adet Avadanlık Alımı 1 Adet Kamera Kayıt Cihazı Alımı 1 Adet Personel Kimlik Basım Makinesi Alımı 6 Adet A3 renkli Fotokopi-Yazıcı Alımı 6 Kalem Malzeme Alımı (Santral Altyapısında kullanılmak üzere) 3 Kalem Malzeme Alımı (Santral Sisteminde kullanılmak üzere) Plaka Tanıma ve Otomatik Geçiş Sistemi Alımı 7 Adet Disk Alımı 9 Kalem Malzeme Alımı (Pano/Bariyer/Kart okuyucu vs.)</p>	Bilgi İşlem Daire Başkanlığı
9	<p>2 Adet Yazıcı</p>	Dış İlişkiler Ofisi
10	<p>1 Adet Projeksiyon Cihazı Alımı 2 Adet Hoparlör Alımı</p>	Kongre ve Kültür Merkezi
11	<p>1 Adet Çim Biçme Makinesi 1 Adet 3 Tekerlekli Yük Taşıma Aracı 2 Kalem Malzeme Alımı (Tesviye Küreği + Gübre Saçma Makinesi) 2 Adet Klima Alımı 1 Adet Traktör İçin Kabin Alımı</p>	Yapı İşleri ve Teknik Daire Başkanlığı
12	<p>1 Adet Yer Yıkama Makinesi Alımı 2 Adet Protokol Halısı Alımı 8 Kalem Büro Mobilyası Alımı 323 Adet Amfi Okul Sırası Alımı 6 Adet Büro Mobilyası Alımı</p>	Uygulamalı Bilimler Fakültesi
13	<p>2 Adet Baskı Makinesi Alımı 8 Kalem Büro Mobilyası Alımı 1 Adet Zemin Yıkama Makinesi</p>	Öğrenci İşleri Daire Başkanlığı
14	<p>6 Kalem Malzeme Alımı (Tören alanı için)</p>	Sağlık Kültür Spor Daire Başkanlığı

15	1 Adet Halı Yıkama Makinesi	Kütüphane ve Dok. Daire Başkanlığı
16	2 Adet Perde Alımı (zebra/dikey perde)	Sosyal Bilimler MYO
17	3 Adet Soğutucu Cihaz Alımı 4 Kalem Malzeme Alımı (Yazar Kasa+Market Arabası+Scanner Koruyucu) 5 Kalem Malzeme Alımı 3 Kalem Malzeme Alımı (Sütlük Dolabı+Kapı+Motor)	Gıda Çalışmaları Uygulama ve Araştırma Merkezi

Tablo 13: DMO Makine Teçhizat İlamları

Sıra No	Malzemenin Adı	Verildiği Birim
1	59 Adet Çalışma Koltuğu	Rektörlük Birimi
2	2 Adet Switch ve 1 Adet Güvenlik Programı 21 Adet Swich Anahtarlama Cihazı 4 Adet Swich Alımı 30 Adet IP Telefon Alımı 1 Adet UPS Cihazı Alımı (Kesintisiz Güç Kaynağı) 15 Adet Yazıcı Alımı 2 Adet Projeksiyon Cihazı 1 Adet 100 Kw Güç Kaynağı Alımı 105 Adet Güvenlik Kamerası Alımı 3 Adet Sunucu Alımı 7 Adet Hard Disk Alımı 1 Adet Yazıcı Alımı	Bilgi İşlem Daire Başkanlığı
3	1 Adet Televizyon Alımı 1 Adet Bulaşık Makinesi Alımı	Uygulamalı Bilimler Fakültesi
4	1 Adet Su Arıtma Cihazı	Yeşilhisar MYO
5	18 Adet Masa Takımı	Safiye Çıkrıkçıoğlu MYO
6	11 Adet Masa Takımı 20 Adet Misafir Koltuğu 1 Adet Toplantı Masası ve Sandalye Takımı (Müdürlük İçin) 1 Adet Üçlü Koltuk (Müdürlük İçin) 1 Adet İkili Koltuk (Müdür Yard. İçin)	Sosyal Bilimler MYO
7	2 Adet Çalışma Masası 2 Adet Çalışma Koltuğu 4 Adet Misafir Koltuğu 2 Adet Soyunma /Giyinme Dolabı 2 Adet Kitaplık 2 Adet Misafir Sehpa	Lisansüstü Eğitim Enstitüsü Müdürlüğü

DMO Araç Alımı

31/12/2017 tarih ve 30995 sayılı Resmi Gazetede yayımlanan 7197 sayılı 2020 yılı Merkezi Bütçe Kanunu T cetvelinde gösterilen ve 12/02/2020 tarih ve 2113 sayılı Cumhurbaşkanlığı Kararı ile 1 (bir) Adet T2 Binek Otomobilin satın alınmasına izin verilmiş olup, Üniversitemiz hizmetlerinde kullanılmak üzere **Renault Megane Sedan Joy 1.3 TCe 140 bg (manuel vites)** otomobil DMO aracılığıyla 174.201,63 TL karşılığında satın alınmıştır.

1.4.2. Bilgi İletişim Teknolojileri

SEKTÖRÜ : EĞİTİM- YÜKSEK ÖĞRETİM
PROJE ADI VE ÖZELLİKLERİ : BİLGİ İLETİŞİM TEKNOLOJİLERİ
PROJE YERİ : KAYSERİ
PROJE BAŞLAMA-BİTİŞ YILI : 2020-2020

2020 Yılı Bütçe Kanunu ile Bilgi İletişim Teknolojilerine 2.000.000-TL ödenek ayrılmıştır. Yıl içinde likit kaynaktan 2.000.000-TL ödenek eklemesi yapılmıştır. Toplamda 4.000.000-TL ödeneğin tablo 10'da belirtildiği üzere %48 gerçekleşme oranıyla 1.918.652-TL si harcanmıştır.

Tablo 14: DMO Bilgisayar Alımı

Sıra No	Malzemenin Adı	Alındığı Birim
1	35 Adet Bilgisayar Alımı 2 Adet Bilgisayar Alımı 70 Adet Bilgisayar Alımı 6 Kalem (2 Adet Kasa +3 Adet Monitör+1 Adet Dizüstü Bilgisayar Alımı) 3 Adet Dizüstü Bilgisayar Alımı 3 Adet Taşınabilir Bilgisayar Alımı 47 Adet Bilgisayar Alımı	Bilgi İşlem Daire Başkanlığı

1.4.3. Yazılım Alımı

SEKTÖRÜ : EĞİTİM- YÜKSEK ÖĞRETİM
PROJE ADI VE ÖZELLİKLERİ : YAZILIM ALIMI
PROJE YERİ : KAYSERİ
PROJE BAŞLAMA-BİTİŞ YILI : 2020-2020

2020 Yılı Bütçe Kanunu ile Yazılım Alımları için 1.000.000-TL ödenek ayrılmıştır. Yıl içinde likit kaynaktan 1.000.000-TL ödenek eklemesi yapılmıştır. Toplamda 2.000.000-TL ödeneğin tablo 10'da belirtildiği üzere %31 gerçekleşme oranıyla 621.661-TL'si harcanmıştır.

Detaylı bilgiler aşağıda yer almaktadır:

- Microsoft Kampüs anlaşması ile yerleşkelerimizde Microsoft ürünlerinin kullanımı ve Office 365 başta olmak üzere uzaktan eğitim için kullanılabilir olan Microsoft Teams akademik ve idari personelimizin hizmetine sunulmuştur.
- Ağ alt yapısında kullanılan Cisco ağ ürünlerine ilave olarak Cisco Webex video konferans sistemini sınırsız olarak kullanmak üzere alınmış olup tüm etkinlikler ve toplantılar bu platformdan sağlanmaktadır.
- Daire başkanlığı bünyesinde yer alan sunucu ve diğer sistemlerin Log analizi ve korelasyonlarının oluşturulmasına yönelik hızlı bir çalışma yapılarak Log ve Siem uygulaması ihtiyacı tespit edilmiş ve bu konuda Log Sign yazılımı alınarak hızlı bir şekilde gerekli korelasyonlar yapılarak kullanılmaya başlanmıştır.
- Alt yapımızda kullanılan Elektronik Yazışma Sistemi Cbksoftun Ebys sistemi ile ilgili e-tebligat başta olmak üzere Cumhurbaşkanlığı Genelgesinde yer alan değişiklikler ve ilgili güncellemeler konusunda çalışmalar devam etmektedir.
- Gıda Uygulama Satış Merkezi bünyesinde kullanılmak üzere Vega satış yazılımı alınmış olup gerekli çalışmaların tamamlanması ile kullanım başlayacaktır.
- Yapı İşleri Daire Başkanlığı bünyesinde kullanılmak üzere birim tarafından ihtiyaç olarak bildirilen Netcat yazılımı alınarak birimde kullanılması sağlanmıştır.
- Üniversitemiz yaklaşık 2 yıl önce Personel ve Öğrenci İşleri Yazılımını kapsayan Kion firması ile bir anlaşma yapmış ve bu anlaşmayla birlikte Kâğıtsız Üniversite Projesine dâhil olmuştur. 2021 de teslim edilmesi planlanan Personel, Öğrenci İşleri Yazılımı konusunda firma ile ilgili gerekli temaslar ve görüşmeler sağlanmakta projenin sağlıklı yürümesi için amaçlı çalışmalar devam etmektedir.
- Akademik Bilgi Sistemi Avesis hem akademik performans değerlendirmesinde hemde açık arşiv çalışmalarında kullanılan web tabanlı bir yazılım sistemidir. Üniversitemizde kullanılan Avesis ile ilgili geliştirme, ihtiyaç ve özelleştirmeler konusunda firma ile titiz çalışmalar ve koordinasyonlar devam etmektedir.
- E-posta sunucu koruma (mail gateway) ve sunucuların sanal yama güvenlik hizmetleri konusunda hizmet veren iki yazılım demo (deneme sürümü) olarak sistemimizde çalışmakta performans ve başarı durumu canlı sistemde test edilmektedir.
- Kritik öncelikli yönetim birimlerinde kullanılmak üzere antivirus programı alınarak ilgili yöneticilerimizin bilgisayarlarına kurulumu gerçekleştirilmiştir.
- Kapı giriş sistemi ile ilgili yazılım sunucuya kurularak gerekli olan yetkilendirme işlemleri sağlanmaktadır.

1.4.4. Büyük Onarım

SEKTÖRÜ : EĞİTİM- YÜKSEK ÖĞRETİM
PROJE ADI VE ÖZELLİKLERİ : BÜYÜK ONARIM
PROJE YERİ : KAYSERİ
PROJE BAŞLAMA-BİTİŞ YILI : 2020-2020

2020 Yılı Bütçe Kanunu ile Büyük Onarım için 2.000.000-TL ödenek ayrılmıştır. Yıl içinde likit kaynaktan 1.905.000-TL ödenek eklemesi yapılmış olup yine yıl içerisinde Çeşitli Ünitelerin Etüt Proje Ödeneğinden 1.500.000-TL ödenek aktarmasıyla toplamda 5.405.000-TL ödeneğin Tablo 10'da belirtildiği üzere %78 gerçekleşme oranında 4.205.893-TL'si harcanmıştır.

2020 yılında 15 Temmuz Yerleşkesi'nin Kayseri Üniversitesi'ne tahsis işlemi gerçekleşmiştir. Ödenek kullanımındaki önceliklerimiz buna göre belirlenmiş olup 2020 yılı bütçesinde bulunan ödeneklerimiz 15 Temmuz Yerleşkesi'ne taşınan okullarımızın bakım, onarım, tadilatları ve tefrişatlarında kullanılmak üzere planlanmıştır. Merkez yerleşkemiz olan 15 Temmuz Yerleşkesi'ne haziran ayı itibariyle Erciyes Üniversitesi merkez yerleşkesinde olan okullarımızın taşınma işlemi tamamlanmıştır.

Rektörlük binasının kapı girişinden sağ tarafı Daire Başkanlıkları olarak belirlenmiş büyük onarım ihalesiyle sınıfların büroya dönüştürülme işlemi başlanmıştır.

Ödenek yetersizliği nedeniyle Rektörlük Büyük Onarım Projesi Sol koridoru 2021 yılında başlamak üzere ertelenmiştir.

2020 yılında yapılan yatırım çalışmaları ile Üniversitemiz 15 Temmuz yerleşkesinde bulunan binaların içerisinde idari ve akademik ofisler düzenlenmiş eğitim alanları tadilatı yapılmış, gerekli yerlerin boya ve tadilat işlemleri gerçekleştirilmiştir. Ayrıca, yerleşkesinin çevre düzenlemesi yapılmış atıl ve kırık, dökülmüş yer seramikleri bazalt ile değiştirilerek daha güzel ve modern bir görüntüye sahip olmuş eğitime elverişli hale getirilmiştir.

15 Temmuz Yerleşkesi'nde gerçekleştirilen kapasite artışı ve yerleşkenin iyileştirme çalışmaları kapsamında yapılan bakım onarım işleri aşağı özetlenmiştir:

- 15 Temmuz yerleşkesinde bulunan Rektörlük binası ve Uygulamalı Bilimler Fakültesi binaları önündeki kırılmış, tahrip olmuş ve bakımsız duran seramik zemin kaplaması değiştirilerek bazalt kaplama yapılmıştır.



Fotoğraf 21: Pencere Değişimi ve Yer Döşeme

- 15 Temmuz Yerleşkesi içerisinde bulunan çevre duvarlarının tamirat ve boya işlemleri gerçekleştirildi.

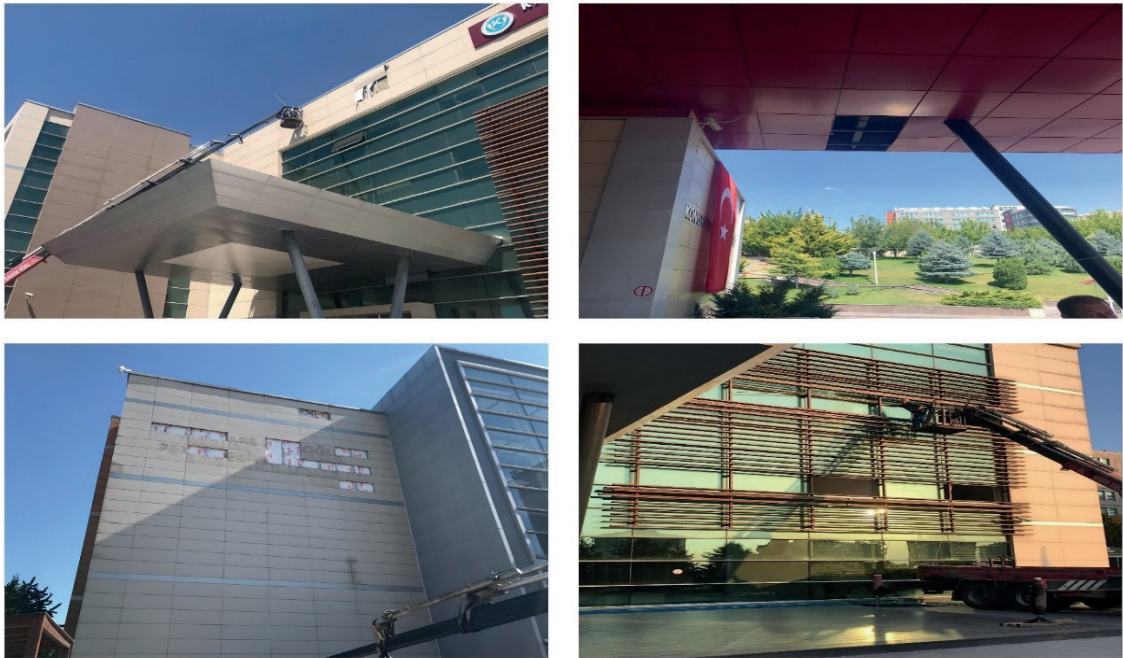

Fotoğraf 22: 15 Temmuz Yerleşkesi Sızdırmazlık ve Kompozit Çalışmaları

- 15 Temmuz Yerleşkesinde yetersiz olan alt yapı çalışması yapılmıştır.



Fotoğraf 23: Çevre Düzenlemesi

- Yeni kurulan Üniversitemizin 15 Temmuz yerleşkesinde bulunan Rektörlük binasında bulunan derslikler ofislere dönüştürülmüştür.



Fotoğraf 24: Rektörlükte Bulunan Daire Başkanlıkları

- Rektörlük bina içi komple boyanmış, güvenlik bölmeleri oluşturulmuştur.



Fotoğraf 25: Rektörlük Girişi ve Güvenlik Bölümü

- Öğrenci Daire Başkanlığı için Yemekhane binasında daire başkanlığının hizmetlerini sürdürebileceği yeni alanlar yapılmış, gerekli yerlerin iç cephe boya işlemleri gerçekleştirilmiştir.



Fotoğraf 26: Öğrenci İşleri Daire Başkanlığı Girişi

- Teknik Bilimler Meslek Yüksekokulu binasında iç cephesi komple boyanmış, iki derslik bölünerek dört derslik haline getirilmiştir.

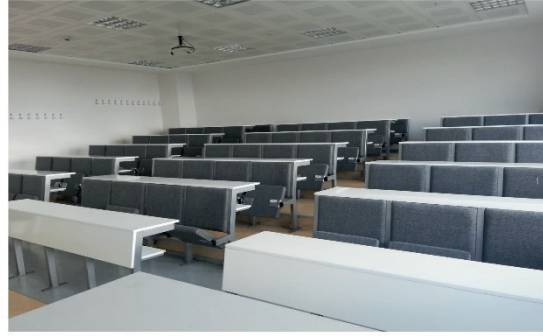

Fotoğraf 27: Teknik Bilimler MYO Dış Cephesi, Güvenlik Bölümü ve Derslik

- Uygulamalı Bilimler Fakültesi bina içi komple boyanmış ve güvenlik alanı oluşturulmuş, akademik ve idari personel odaları yapılmış ayrıca ihtiyaç duyulan elektrik ve mekanik tamiratları gerçekleştirilmiştir.



Fotoğraf 28: Uygulamalı Bilimler Fakültesi Dış Cephesi, Girişi ve Güvenlik Bölümü

- KAYÜ FM yayın hizmeti verebilmesi için alan oluşturulmuş, güvenlik alanı ve kantin oluşturulmuştur.



Fotoğraf 29: KAYÜ FM Girişi

- Konferans Salonunda KAYUZEM birimi oluşturulmuş olup idari ve akademik personel odaları yapılmış, çay ocağı ve depo alanları oluşturulmuş ve ihtiyaç duyulan yerlerde boya ve tamirat işlemleri gerçekleştirilmiştir.



Fotoğraf 30: KAYUZEM Bina Girişi

- Mustafa Çıkrıkçioğlu Meslek Yüksekokulu binasında 2 adet yeni sınıf oluşturulmuş, akademik ve idari ofisler yapılmış, ihtiyaç duyulan yerlerde boya ve tamirat işlemleri gerçekleştirilmiştir.

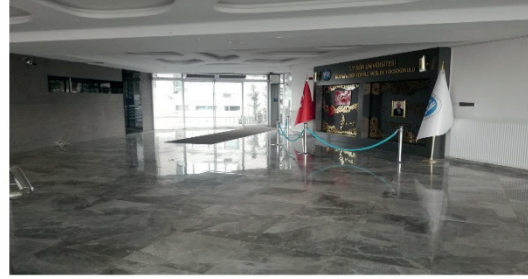

Fotoğraf 31: Mustafa Çıkrıkçioğlu MYO Dış Cephesi, Giriş ve Derslikler

- Safiye Çıkrıkçioğlu Meslek Yüksekokulu binasında 3 adet laboratuvar, 2 adet sınıf, 4 adet anfi 1 adet depo oluşturulmuş idari ve akademik ofislerde düzenleme yapılmış, ihtiyaç duyulan yerlerde boya ve tamirat işlemleri gerçekleştirilmiştir.



Fotoğraf 32: Safiye Çıkrıkçioğlu MYO Laboratuvar ve Derslikler

Ayrıca, İlçelerde yer alan Üniversitemize bağlı birimlerde gerekli ihtiyaç duyulan bakım onarım ve tamiratlar ile alt yapı, sıhhi tesisat ve elektrik bakım onarımları yapılmıştır.

- Tomarza Mustafa Akıncıođlu Meslek Yüksekokulu binası kömür kazanı ile ısınmaktaydı. Tomarza ilçesine doğalgaz gelmesi, mevcut kazanın kömürle çalışan eski teknolojiye dayanması ve bu konuda Başkanlığımıza Üniversitemiz yönetimi tarafından yapılan talep doğrultusunda eski kazan iptal edilerek doğalgazlı kazan dönüşüm işlemi gerçekleştirilmiştir.



Fotoğraf 33: Tomarza Mustafa Akıncıođlu Meslek Yüksekokulu Doğalgaz Dönüşüm

- Üniversitemize bađlı ilçelerde yer alan birimlerden gelen talepler doğrultusunda Develi, Yeşilhisar, Bünyan'da yer alan birimlerde bazalt, bohçalama, drenaj ve diđer ihtiyaç duyulan elektrik mekanik işlemleri gerçekleştirilmiştir.



Fotoğraf 34: Develi MYO, Yeşilhisar MYO ve Bünyan MYO Bazalt-Bohçalama-Drenaj

2. Özel Sektör/ Sivil Toplum Kuruluşları ile İşbirliği İçinde Yürütülen Projeler

SEKTÖRÜ	: EĞİTİM-YÜKSEKÖĞRETİM
PROJE NO	: 2020H03-154204
PROJE ADI VE ÖZELLİKLERİ	: DERSLİKLER VE MERKEZİ BİRİMLER
1.ALT PROJE	: Gıda Teknolojileri Pilot Uygulama Merkezi
2.ALT PROJE	: Ürün Sunum ve Satış Uygulama Merkezi
PROJE YERİ	: KAYSERİ
PROJE BAŞLAMA-BİTİŞ YILI	: 2020-2021

1.ALT PROJE: Gıda Teknolojileri Pilot Uygulama Merkezi

Yapılacağı yer: 15 Temmuz Yerleşkesi Yabancı Diller 2 Binası ile cami arası

Kapalı alan: 1310,52 m² (2 katlı)

Sözleşmede Öngörülen maliyet: 2.100.000 TL

Üniversitemiz ile hayırsever Metal Sac Ticaret ve Sanayi Anonim Şirketi Arasında yapılan sözleşme ile 2020 yılında 15 Temmuz Yerleşkesi'nde Gıda Teknolojisi Pilot Uygulama Merkezi binasının yapım işine başlanmıştır. Sözleşmenin imzalanmasını müteakip inşa süreci başlayan binamız tamamlanarak faaliyete girmiştir.



Fotoğraf 35: Gıda Teknolojileri Pilot Uygulama Merkezi

Üniversitemizin Erciyes Üniversitesi'nden ayrılması sonucu yeni yerleşke 15 Temmuz Yerleşkesi olarak belirlenmiş, Haziran 2020 itibariyle taşınma süreci tamamlanmıştır.

Eski yerleşkede yer alan gıda tesisi yerine hayırsever tarafından yaptırılan yeni üretim tesisinin kullanılarak faaliyete geçirilmesi ve bu tesiste üretim aşamasında buhar ihtiyacının karşılanması için Üniversitemiz yönetimi tarafından yapılan talep doğrultusunda yeni buhar kazanı yaptırılmıştır.



Fotoğraf 36: Buhar Kazanı Yapım

2.ALT PROJE: Ürün Sunum ve Satış Uygulama Merkezi

Yapıldığı yer: 15 Temmuz Yerleşkesi Kongre Merkezi batısına

Kapalı alan: 128,25 m²

Sözleşmede Öngörülen maliyet: 200.000 TL

Üniversitemiz ile hayırsever Metal Saç Ticaret ve Sanayi Anonim Şirketi Arasında yapılan sözleşme ile 2020 yılında 15 Temmuz yerleşkesinde Ürün Sunum ve Satış Uygulama Merkezi binasının yapım işine başlanmıştır. Sözleşmenin imzalanmasını müteakip inşa süreci başlayan binamız tamamlanarak faaliyete girmiştir.



Fotoğraf 37: Ürün Sunum ve Satış Uygulama Merkezi

3. Oran Kalkınma Ajansı İşbirliği İçinde Yürütülen Projeler

3.1. Tomarza Mustafa Akıncıoğlu Meslek Yüksekokulu

Oran Kalkınma Ajansı'nın 2019 yılı Mesleki Eğitim Proje Teklif çağrısı kapsamında Kayseri Üniversitesi Tomarza Mustafa Akıncıoğlu Meslek Yüksekokulu "TR72/19/MESLEK/0017" referans numarası ile "Kayseri ilinde Yapı Denetimi ve İnşaat Teknolojisi Alanlarında Uygulamalı Mesleki ve Teknik Eğitim Kalitesinin Geliştirilmesi" başlığı ile proje başvurusu yapmıştır. Yapılan başvuru onaylanmış ve mali destek almaya hak kazanmıştır.

Oran Kalkınma Ajansı'nın projenin uygulanması için öngördüğü maddi kaynak toplamda 596.516,10 TL'dir. Bu miktarın %90'lık kısmı Oran Kalkınma Ajansı tarafından %10'lık kısmı Kayseri Üniversitesi tarafından karşılanacaktır.

Okul Müdürlüğünün talebi doğrultusunda yaklaşık maliyet çalışmaları yapılmış ve ihale süreci EKAP üzerinden oluşturulmuştur.

Proje için 24/07/2020 tarihinde 2020/330910 İhale kayıt Numaralı 1 Takım Laboratuvar Makine ve Teçhizat Alımı ihalesine çıkmıştır. İhaleye 3 istekli firma katılmış ve ekonomik açıdan en uygun teklifi veren firma ile 25/08/2020 tarihinde sözleşme imzalanmıştır.

Söz konusu firma sözleşme süresi içerisinde ihale kapsamındaki ürünleri Tomarza Mustafa Akıncıoğlu Meslek Yüksekokulu'nun gösterdiği yere teslim etmiştir. İhale kapsamında olan ürünlerin listesi aşağıda belirtilmiştir. Başkanlığımız bu 1 Takım Laboratuvar Makine ve Teçhizat Alımı ihalesinde sekreterlik görevi yürüttüğü için sözleşmenin imzalanmasını müteakip ihale dosyasını ilgili okul müdürlüğüne teslim etmiştir.

Tablo 15: Laboratuvar, Makine ve Teçhizat Alımı

Sıra No	Laboratuvar, Makine ve Teçhizat Alımı	Miktar
1	3000 kN Servo Hidrolik Basınç Dayanım Deney Presi	1
2	300 kN Kapasiteli Eğilme Deney Gövdesi	1
3	600 kN Servo Kontrollü Hidrolik Ünlversal Test Cihazı	1
4	Böhme Aşındırma (yatay) Cihazı	1
5	CBR Test Cihazı	1
6	Otomatik Direkt Kesme/Kalıntı Direnci Test Cihazı	1
7	Multipleks Ünlversal Elektromekanik Test Cihazı	1
8	4 Kanallı Veri Toplama ve Kayıt Ünitesi	1
9	Kompressometre	1
10	Kür Tankı (Büyük)	1
11	Kür Tankı Isıtıcı (termostat kontrollü ısıtıcı)	1
12	Sirkülasyon pompası (kür tankları için)	1

13	Laboratuvar Etüvü (700 LT)	1
14	Böhme Aşındırma Cihaz Tozu	1
15	Çimento Yayılma Tablası (EN)	1
16	Üç Gözlü Kalıp, (40x40x160 mm)	10
17	Küp Kalıp (70,7 mm)	4
18	CEN Standart Kumu	250
19	Piknometre Şişeleri	1
20	Birim Ağırlık Kovası (3 litre - 7 litre - 10 litre)	1
21	Elektronik Teraziler	1
22	Dijital Kumpas 500 mm.	2
23	Kumpas 500 mm.	1
24	Genel Laboratuvar Aletleri	1
25	Elek Sallama Cihazı	1
26	Elek Takımı	142
27	Desikatör	2
28	Manyetik Tutucu	5
29	Manuel Toprak Burgu Seti	1
30	Cep Tipi Zemin Penetrometresi (Komparatör saatli 0-6 kgf/cm ²)	1
31	Cep Tipi Zemin Penetrometresi (Komparatör saatli 0-14 kgf/cm ²)	1
32	Cep Tipi Zemin Penetrometresi (Komparatör saatli çift skalalı 0-6 kgf/cm ² ve 0-11 kgf/cm ²)	1
33	Cep Tipi Kesme Vane Cihazı	1
34	TRL Dinamik Konik Penetrometre	1
35	Elle Çalıştırılan (Manuel) Hidrolik Numune Çıkarıcı (Dikey Tip, 60 kN Kapasiteli)	1
36	Toprak Torna/Kırpıcı ve Numune Çıkarıcı	1
37	Yarı - Otomatik Likit Limit (Konik) Penetrometresi	1
38	Büzülme Limit Test Seti	1
39	Hidrometre Test Seti	1
40	CBR Test Cihazı İle Birlikte Verilmesi Gereken CBR Kalıp ve Aksesuarları	1
41	Balon Yoğunluk Seti (1600 ml)	1
42	Kum Konisi	1
43	Büzülme Limit Kalıbı	1
44	Sarsma Cihazı (Şok masası)	1
45	Üç Gözlü Boy Değişimi Ölçüm Kalıbı (40x40x160 mm)	1
46	Feed Hopper (Besleme Haznesi)	1
47	Üç Gözlü Kalıp 50x50x50 mm	2
48	Mekanik higrometre, termometre, barometre.	1
49	Cam Mezür	1
50	Beherler	1
51	Standart Proktor Kalıp ve Tokmak (ASTM)	5
52	Modifiye Proktor Kalıp ve Tokmak (ASTM)	5
53	Multipleks Universal Elektromekanik Test Cihazı Teçhizatları	1
54	Lineer Potansiyometrik Deplasman Sensörü (100mm)	3
55	Analog Komparatör Saati	3

3.2. İncesu Sağlık Hizmetleri Meslek Yüksekokulu

Oran Kalkınma Ajansı'nın 2019 yılı Mesleki Eğitim Proje Teklif çağrısı kapsamında Kayseri Üniversitesi İncesu Sağlık Hizmetleri Meslek Yüksekokulu "TR72/19/MESLEK/0018" referans numarası ile "İlk Yardım Eğitiminde Simülasyon Maketi ve Sanal Gerçeklik Uygulaması" başlığı ile proje başvurusu yapmıştır. Yapılan başvuru onaylanmış ve mali destek almaya hak kazanmıştır.

Oran Kalkınma Ajansı'nın projenin uygulanması için öngördüğü maddi kaynak toplamda 457.500,00 TL'dir. Bu miktarın %90'lık kısmı Oran Kalkınma Ajansı tarafından %10'lık kısmı Kayseri Üniversitesi tarafından karşılanacaktır.

Projenin mal/malzeme alım işlemleri 24/08/2020 tarihindeki ihale istem yazısı ile başlamıştır. Proje yürütücü ve Oran Kalkınma Ajansı ile yapılan görüşmeler neticesinde proje kapsamında alınması planlanan malzemeler gruplandırılmış ve yol haritası çizilmiştir.

Alınması planlanan malzemeler Doğrudan Temin grubu ve İhale grubu olarak 2 kısım şeklinde planlanmıştır.

Doğrudan Temin grubu 3 kısma ayrılmıştır.

Tablo 16: Proje Kapsamında Alınması Planlanan Malzemeler

S.NO	Malzemenin adı	Miktarı
A) Bilgisayar Grubu		
1	Projeksiyon Cihazı ve Perdesi	1 Adet
2	Dizüstü Bilgisayar	1 Adet
3	Ayaklı Yazı Tahtası ve Kağıdı	1 Adet
B) İlk Yardım Sarf Malzeme Grubu		
1	Ders Konularına Uygun Eğitim Dökümanı	20 Adet
2	Sargı Bezi, Üçgen Sargı, Spanç	20 Adet
3	Makas	2 Adet
4	Islak Mendil	10 Adet
5	Basit Atel	4 Adet
6	Battaniye	4 Adet
7	Elastik Bandaj	5 Adet
C) Mobilya Grubu		
1	Kolçaklı Sandalye	40 Adet

D) İhale Grubu		
1	İleri Yaşam Desteği Ve Acil Bakım Yön.Yetişkin Hasta Similatörü	1 Adet
2	Temel Yaşam Desteği Eğitim Platformu VR Gözlük	1 Set
3	Temel Yaşam Desteği E-Learning Platformu	1 Set
4	Yetişkin CPR Maketi	4 Adet
5	Çocuk CPR Eğitim Maketi	2 Adet
6	Bebek CPR Eğitim Maketi	2 Adet
7	Eğitim Tipi Defibrilatör ve Manken Seti	2 Adet

Doğrudan Temin ve 4734 sayılı Kamu İhale Kanununun 19. Maddesi kapsamında yapılacak olan ihale için yaklaşık maliyet hazırlanmış, hazırlanan yaklaşık maliyetin proje bütçesinden fazla olduğu tespit edilmiş ve fazlalık olan kısmın Kayseri Üniversitesi Rektörlüğü tarafından karşılanacağı kararı alınarak yola devam edilmiştir.

İdari Şartname ile Sözleşme Tasarı gibi ihale evrakları hazırlanarak ihale sürecine başlanmıştır.

İhale ilk etapta 2 kısım şeklinde hazırlanmış daha sonra zeyilname düzenlenerek toplam 7 kalem birbirinden ayrılarak 7 kısım şeklinde düzenlenmiştir.

27/10/2020 Tarihinde yapılan ihalede 1-3-4 kısımlara bir istekli 5-6-7. Kısımlara 1 istekli teklif vermiştir. 2. Kısım olan Yetişkin CPR maketine teklif gelmemiştir.

İstekli ile 26/11/2020 Tarihinde sözleşme imzalanmış ve ürünler 12/02/2021 Tarihinde teslim alınmıştır.

İstekli ile 24/11/2020 tarihinde sözleşme imzalanmış ve ürünler 15/12/2021 tarihinde teslim alınmıştır.

İhalede teklif gelmeyen 2. Kısım için Oran Kalkınma Ajansı'nın yönlendirmesi doğrultusunda Pazarlık Usulü ile 30/12/2020 tarihinde yeniden ihale yapılmış ve ihaleye 1 istekli katılmıştır. İstekli ile 20/01/2021 tarihinde sözleşme imzalanmış ve ürünler 22/02/2021 tarihinde teslim alınmıştır.

Doğrudan temin 1.2. ve 3. kısımlar piyasa araştırmaları teknik şartnameye uygun olarak yapılmış ve temin edilmiştir.

Doğrudan temin ile alımı yapılan ürünlerin ödemeleri gerçekleştirilmiştir. İhale kapsamında alınan malzemelerin ödemeleri için ise Oran Kalkınma Ajansı ile iş birliği içerisinde çalışılarak proje tamamlanmıştır.

III. YATIRIM PROJELERİNİN HAZIRLANMASI, UYGULANMASI VE İZLENİP DEĞERLENDİRİLMESİ

Kayseri Üniversitesi, uygulama ve proje odaklı, iş dünyası ile bütünleşen, bölgesel kalkınmaya katkı sağlayan ve nitelikli insan gücü yetiştirerek toplumsal fayda oluşturmayı hedefleyen misyonuyla ve uygulama odaklı, öncü ve örnek bir üniversite olma vizyonuyla yoluna devam etmektedir.

2020 yılında merkezde 15 Temmuz Yerleşkesinin üniversitemize tahsis edilmesiyle birlikte bu yerleşkede birimlerimizin ihtiyaçları doğrultusunda ve genel tadilat ihtiyaçları kapsamında bakım onarım çalışmaları yürütülmüştür. Merkez yerleşkemizde halen; hem mevcut durumunun iyileştirilmesi hem de kapasite artışının sağlanması için yatırım ve bakım onarım ihtiyaçları bulunmaktadır.

Kayseri Üniversitesi kuruluşundan bugüne kadar geçen sürede, Erciyes Üniversitesi bünyesinde iken çeşitli nedenlerle eğitim öğretime başlatılmayan ilçelerdeki meslek yüksekokullarını büyük bir gayret sarf ederek faaliyete geçirmiştir. İlçe yerleşkelerinde bulunan meslek yüksek okullarının çoğu; yörenin hayırsever iş adamları ve yerel yönetimlerin desteği ile bütçe kaynağından tasarruf edilerek hizmete açmıştır.

Kayseri Üniversitesi'ne bağlanan ve yeni açılan ilçe meslek yüksekokulları; çoğu tek bina şeklinde, güvenlik duvarları dahi olmayan, çağımızın üniversite anlayışına ve gereklerine uygun olmayan alt yapıları ile 2019-2020 Eğitim-Öğretim döneminde hizmete başlamış olup yerleşkelerin en kısa sürede eksikliklerin giderilmesi eğitim ve öğretim kalitesi açısından önem arz etmektedir.

Kayseri Üniversitesi, ismini taşıdığı şehrin önemli bir değeri olmayı, eğitim, bilim, kültür, sanat, turizm, sanayi ve ticaret gibi her alanda dinamizmi yakalayarak şehrimize, bölgemize ve ülkemize çok yönlü katkı sağlamayı hedeflemektedir. Nitelikli eğitim-öğretim ve akademik faaliyetler ile projeler üreterek öğretim elemanları, öğrencileri, idari personeli ve tüm Kayseri şehri ile el ele vererek, Kayseri Üniversitesi'ni Türkiye'nin saygın üniversitelerinden biri haline getirme yolunda çalışılmaktadır.

Kayseri Üniversitesi beş fakülte, 11 meslek yüksekokulu, bir lisansüstü enstitü ve sayıları dokuza ulaşan uygulama ve araştırma merkezleri ile öğrenci sayısı açısından Kayseri şehrinin ikinci büyük üniversitesi olarak faaliyetlerini sürdürmektedir. Kayseri Üniversitesinin daha kaliteli hizmet sunabilmesi için yeni yatırımlara ihtiyacı bulunmaktadır.

Strateji ve Bütçe Başkanlığı sektör uzmanlarının yatırımları ve talepleri yerinde görmeleri ve yatırım projelerinin bütçenin tavan rakamlarına göre değil ihtiyaca göre belirlenmesi, aciliyet arz eden yatırımlar için ek ödenek teminini kolaylaştıracaktır.

“Ayrıntılı Finansman Programı” yatırım ödenekleri vize sürecinde idare koşullarının ve gereklerinin dikkate alınması büyük önem arz etmektedir. Ödeneklerin artırılması, kesinti, iptal ve blokelerin olmaması daha kaliteli hizmet vermek ve hedeflenen yatırımlardaki sapmaları önlemek açısından önem taşımaktadır.

Kurumların proje hazırlıkları, projelerin yürütülmesi, program bütçe entegrasyonu, ödenek planlamaları ve projelerin takibi gibi konularda hizmet içi eğitim gereklerinin karşılanması ve gerekirse bunun Strateji ve Bütçe Başkanlığı gibi merkezi bir kuruluşun yardım ve desteği ile yapılması sağlanmalıdır.

Strateji ve Bütçe Başkanlığınca, Yılı Yatırım Programında öngörülen ödeneklerin İcmal Harcama Programı hazırlanırken, kurumların ihtiyacına göre hazırladıkları tekliflerin dikkate alınmasının uygun olacağı düşünülmektedir. İhale mevzuatında öngörülen ihale sürecinin, ihalenin daha kısa sürede sonuçlanmasına olanak verecek şekilde yeniden düzenlenmesi gerektiği düşünülmektedir.

KÜNYE

Kayseri Üniversitesi 2020 Yılı Yatırım İzleme ve Değerlendirme Raporunda yer alan bilgileri 01 Ocak-31 Aralık 2020 tarihleri arasında geçerli bilgileri içermektedir. Kayseri Üniversitesi gerekli hallerde her türlü değişikliği yapma hakkına sahiptir. Katalogda yer alan bilgiler Kayseri Üniversitesi Rektörlüğü'nün izni ile kullanılabilir yahut çoğaltılarak dağıtılabilir. Kayseri Üniversitesi 2020 Yılı Yatırım İzleme ve Değerlendirme Raporu, Strateji Geliştirme Daire Başkanlığı tarafından hazırlanmıştır.

YAZIŞMA ADRESİ

Kayseri Üniversitesi Rektörlüğü Mevlâna Mahallesi 15 Temmuz Yerleşkesi Kümeevler No:5 38280 Talas / KAYSERİ

Tel: +90 352 432 38 38/+90 352 504 38 38

YAYIN SORUMLUSU / EDITÖR

Daire Başkanı Murat KURT

e-posta: muratkurt@kayseri.edu.tr

RAPOR İÇERİK HAZIRLAMA

Nuray TOPAKTAŞ/ Şube Müdürü

e-posta: nuray@kayseri.edu.tr

Pınar Tuğba DEĞİRMENCİOĞLU/Büro Personeli

e-posta: ptdegirmencioglu@kayseri.edu.tr

Taha Yasin DEMİRCİ/Büro Personeli

e-posta: tahayasindemirci@kayseri.edu.tr

TASARIM / DİZGİ

Müge AKKAMIŞ/ Grafik Tasarım/ Basın Yayın ve Halkla İlişkiler Müdürlüğü

e-posta: basinyayin@kayseri.edu.tr

<https://stratejedb.kayseri.edu.tr/>

www.kayseri.edu.tr



stratejedb.kayseri.edu.tr