

KAYSERİ ÜNİVERSİTESİ



2021 YILI PERFORMANS PROGRAMI

OCAK 2021



KAYSERİ ÜNİVERSİTESİ

2021 YILI PERFORMANS PROGRAMI

OCAK 2021

www.kayseri.edu.tr



“Çalışmadan, yorulmadan ve üretmeden rahat yaşamak isteyen toplumlar; evvela haysiyetlerini, sonra hürriyetlerini daha sonra da istiklal ve istikballerini kaybetmeye mahkumdurlar.”

Mustafa Kemal ATATÜRK



ÜST YÖNETİCİ SUNUŞU

Kamu mali yönetimi alanında gerçekleştirilen reformların yasal çerçevesini oluşturan 5018 sayılı Kamu Mali Yönetimi ve Kontrol Kanunu ile kamu kaynaklarının etkili, ekonomik ve verimli kullanımının yanı sıra mali saydamlık ve hesap verilebilirlik ilkeleri ön plana çıkmıştır. Bu ilkelerin uygulamaya konulmasını sağlamak üzere kamu mali yönetim sistemimize dahil edilen temel yöntem ve araçlardan biri de performans esaslı bütçeleme sistemidir.

Performans esaslı bütçeleme sisteminin temel unsurlarını stratejik plan, performans programı ve faaliyet raporları oluşturmaktadır. Stratejik plan ve performans programları vasıtasıyla kamu idarelerinin temel politika hedefleri ile bunların kaynak ihtiyaçları arasında bağlantı kurulmakta, söz konusu belgelerde öngörülen hedeflere ilişkin gerçekleştirmeler ise faaliyet raporları aracılığıyla kamuoyuna açıklanmaktadır.

Performans programları, stratejik planlarla bütçeler arasında daha güçlü bir bağ kurulmasını sağlayan araçlardır. Bu kapsamda, performans programlarında, stratejik planlarda yer alan orta ve uzun vadeli amaç ve hedeflere ilişkin yıllık hedefler, söz konusu hedefleri gerçekleştirmek üzere belirlenen faaliyetler ile bunların kaynak ihtiyacı yer almaktadır.

5018 sayılı Kamu Mali Yönetimi ve Kontrol Kanununun 9 uncu maddesi ile kamu idarelerine yürütecekleri faaliyetler ile bunların kaynak ihtiyacını, performans hedef ve göstergelerini içeren performans programı hazırlama yükümlülüğü getirilmiştir.

Bu kapsamda üniversitemizin 2020-2024 dönemini kapsayan Stratejik Planı hazırlanmış ve yürürlüğe konulmuştur. Stratejik planda belirlenen misyon, vizyon ve temel değerlerle amaç ve hedeflerin gerçekleştirilmesine yönelik Kayseri Üniversitesi 2021 yılı Performans Programı hazırlanmış olup, ilgili kurumların ve kamuoyunun bilgisine sunulmuştur.

Prof. Dr. Kurtuluş KARAMUSTAFA
Rektör

İÇİNDEKİLER

I. GENEL BİLGİLER.....	1
A. Yetki, Görev ve Sorumluluklar	2
A.1. Rektör.....	3
A.2. Senato.....	4
A.3. Üniversite Yönetim Kurulu.....	6
A.4. Dekan	7
A.5. Enstitü Müdürü	7
A.6. Yüksekokul Müdürü	7
A.7. Genel Sekreterlik	7
A.8. Özel Kalem	8
A.9. Daire Başkanlıkları	8
B. Teşkilat Yapısı.....	17
C. Fiziksel Kaynaklar.....	20
D. İnsan Kaynakları.....	23
II. PERFORMANS BİLGİLERİ.....	24
A. Temel Politika ve Öncelikler.....	24
B. Amaç ve Hedefler.....	24
B.1. Misyon	24
B.2. Vizyon.....	24
B.3. Temel Değerler	25
C. İdare Performans Bilgisi.....	28
D. İdarenin Toplam Kaynak İhtiyacı.....	64
III. EKLER	68

TABLolar DİZİNİ

Tablo 1 Alt Program Hedefleri ve Stratejik Plan İlişkisi.....	27
Tablo 2 Kayseri Üniversitesi Performans Bilgileri.....	28
Tablo 3 Faaliyet Maliyetleri Tablosu.....	47
Tablo 4 Faaliyet Düzeyinde Kayseri Üniversitesi Performans Programı Maliyeti	64
Tablo 5 Ekonomik Sınıflandırma Düzeyinde Kayseri Üniversitesi Performans Programı Maliyeti	67

ŞEKİLLER DİZİNİ

Şekil 1: Örgüt Yapısı.....	19
-----------------------------------	----

EKLER DİZİNİ

Ek- 1 Faaliyetlerden Sorumlu Harcama Birimleri.....	68
Ek- 2 Performans Göstergelerinin İzlenmesinden Sorumlu Birimler.....	70

I. GENEL BİLGİLER

Kayseri Üniversitesi, 18 Mayıs 2018 tarihli ve 30425 Sayılı Resmi Gazete’de yayımlanan 7141 sayılı Yükseköğretim Kanunu İle Bazı Kanun ve Kanun Hükmünde Kararnamelerde Değişiklik Yapılmasına Dair Kanunla Erciyes Üniversitesi’nden ayrılan ve yeni kurulan birimler ile yeni bir üniversite olarak kurulmuştur.

Kayseri Üniversitesi Talas ilçesinde bulunan 15 Temmuz Merkez Yerleşkesi ile Develi, Pınarbaşı, Tomarza, Bünyan, İncesu, Yeşilhisar ve Yahyalı ilçe yerleşkeleri olmak üzere toplam sekiz yerleşkeden oluşmaktadır. Söz konusu yerleşkelerde toplam beş fakülte, bir enstitü, 11 meslek yüksekokulu ve dokuz uygulama ve araştırma merkezi ile eğitim-öğretim ve araştırma faaliyetleri “uygulama ve proje odaklı, iş dünyası ile bütünleşen, bölgesel kalkınmaya katkı sağlayan ve nitelikli insan gücünü yetiştirerek toplumsal fayda oluşturan bir üniversite” misyonu ile yürütülmektedir.

15 Temmuz Merkez Yerleşkede;

- Uygulamalı Bilimler Fakültesi
- Mühendislik, Mimarlık ve Tasarım Fakültesi
- Sağlık Bilimleri Fakültesi
* (23.10.2020 tarihli Resmi Gazetede yayımlanan karar ile yeni kurulmuştur.)
- Lisansüstü Eğitim Enstitüsü
- Teknik Bilimler Meslek Yüksekokulu
- Safiye Çıkrıkçıoğlu MYO
- Mustafa Çıkrıkçıoğlu MYO
- Sosyal Bilimler MYO

Develi İlçesi Seyrani Yerleşkesinde;

- Develi İslami İlimler Fakültesi
- Develi Sosyal ve Beşeri Bilimler Fakültesi
- Develi Hüseyin Şahin MYO

Pınarbaşı Yerleşkesinde;

- Pınarbaşı MYO

Tomarza Yerleşkesinde;

- Tomarza Mustafa Akıncıoğlu MYO

Bünyan Yerleşkesinde;

- Bünyan MYO

İncesu Yerleşkesinde;

- İncesu Sağlık Hizmetleri MYO

Yeşilhisar Yerleşkesinde;

- Yeşilhisar MYO

Yahyalı Yerleşkesinde;

- Yahyalı MYO bulunmaktadır.

A. Yetki, Görev ve Sorumluluklar

Türkiye’de yükseköğretim Türkiye Cumhuriyeti Anayasası’nın 130 ve 131. maddeleri ve 2547 sayılı Yükseköğretim Kanunu ile düzenlenmiştir. Anayasanın 130 uncu maddesinde “Çağdaş eğitim-öğretim esaslarına dayanan bir düzen içinde milletin ve ülkenin ihtiyaçlarına uygun insan gücü yetiştirmek amacı ile; ortaöğretime dayalı çeşitli düzeylerde eğitim-öğretim, bilimsel araştırma, yayım ve danışmanlık yapmak, ülkeye ve insanlığa hizmet etmek üzere çeşitli birimlerden oluşan kamu tüzelkişiliğine ve bilimsel özerkliğe sahip Devlet tarafından kanunla kurulan kurumlar” olarak tanımlamıştır. Anayasanın, Yükseköğretim Kurumlarının kuruluş organları ile işleyişleri ve bunların seçimleri, görev, yetki ve sorumlulukları ile mali kaynakların kullanılması kanunla düzenlenir hükmü gereğince 2547 sayılı Yükseköğretim Kanunu hazırlanarak yürürlüğe konulmuştur. Bu kanunun amacı; yükseköğretimle ilgili amaç ve ilkeleri belirlemek ve bütün yükseköğretim kurumlarının ve üst kuruluşlarının teşkilatlanma, işleyiş, görev, yetki ve sorumlulukları ile eğitim-öğretim, araştırma, yayım, öğretim elemanları, öğrenciler ve diğer personel ile ilgili esasları bir bütünlük içinde düzenlemektir.

İlgili Kanununun 12. maddesi uyarınca; yükseköğretim kurumlarının görevleri,

- a. Çağdaş uygarlık ve eğitim-öğretim esaslarına dayanan bir düzen içinde, toplumun ihtiyaçları ve kalkınma planları ilke ve hedeflerine uygun ve ortaöğretime dayalı çeşitli düzeylerde eğitim-öğretim, bilimsel araştırma, yayım ve danışmanlık yapmak,
- b. Kendi ihtisas gücü ve maddi kaynaklarını rasyonel, verimli ve ekonomik şekilde kullanarak, milli eğitim politikası ve kalkınma planları ilke ve hedefleri ile Yükseköğretim Kurulu tarafından yapılan plan ve programlar doğrultusunda, ülkenin ihtiyacı olan dallarda ve sayıda insan gücü yetiştirmek,

- c. Türk toplumunun yaşam düzeyini yükseltici ve kamuoyunu aydınlatıcı bilim verilerini söz, yazı ve diğer araçlarla yaymak,
- d. Örgün, yaygın, sürekli ve açık eğitim yoluyla toplumun özellikle sanayileşme ve tarımda modernleşme alanlarında eğitilmesini sağlamak,
- e. Ülkenin bilimsel, kültürel, sosyal ve ekonomik yönlerden ilerlemesini ve gelişmesini ilgilendiren sorunlarını, diğer kuruluşlarla işbirliği yaparak, kamu kuruluşlarına önerilerde bulunmak suretiyle öğretim ve araştırma konusu yapmak, sonuçlarını toplumun yararına sunmak ve kamu kuruluşlarınca istenecek inceleme ve araştırmaları sonuçlandırarak düşüncelerini ve önerilerini bildirmek,
- f. Eğitim-öğretim seferberliği içinde, örgün, yaygın, sürekli ve açık eğitim hizmetini üstlenen kurumlara katkıda bulunacak önlemleri almak,
- g. Yörelereindeki tarım ve sanayinin gelişmesine ve ihtiyaçlarına uygun meslek elemanlarının yetişmesine ve bilgilerinin gelişmesine katkıda bulunmak, sanayi, tarım ve sağlık hizmetleri ile diğer hizmetlerde modernleşmeyi, üretimde artışı sağlayacak çalışma ve programlar yapmak, uygulamak ve yapılanlara katılmak, bununla ilgili kurumlara işbirliği yapmak ve çevre sorunlarına çözüm getirici önerilerde bulunmak,
- h. Eğitim teknolojilerini üretmek, geliştirmek, kullanmak, yaygınlaştırmak,
- i. Yükseköğretimin uygulamalı yapılmasına ait eğitim-öğretim esaslarını geliştirmek, döner sermaye işletmelerini kurmak, verimli çalıştırmak ve bu faaliyetlerin geliştirilmesine ilişkin gerekli düzenlemeleri yapmaktır.

Kayseri Üniversitesi birimlerinin görev, yetki ve sorumluluklarına aşağıda yer verilmiştir:

A.1. Rektör

- Üniversite kurullarına başkanlık etmek, yükseköğretim üst kuruluşlarının kararlarını uygulamak, üniversite kurullarının önerilerini inceleyerek karara bağlamak ve üniversiteye bağlı kuruluşlar arasında düzenli çalışmayı sağlamak,
- Her eğitim-öğretim yılı sonunda ve gerektiğinde üniversitesinin eğitim-öğretim, bilimsel araştırma ve yayım faaliyetleri hakkında Üniversitelerarası Kurula bilgi vermek,
- Üniversitenin yatırım programlarını, bütçesini ve kadro ihtiyaçlarını, bağlı birimlerinin ve üniversite yönetim kurulu ile senatonun görüş ve önerilerini aldıktan sonra hazırlamak ve Yükseköğretim Kuruluna sunmak,

- Gerekli gördüğü hallerde üniversiteyi oluşturan kuruluş ve birimlerde görevli öğretim elemanlarının ve diğer personelin görev yerlerini değiştirmek veya bunlara yeni görevler vermek,
- Üniversitenin birimleri ve her düzeydeki personeli üzerinde genel gözetim ve denetim görevini yapmak,
- Üniversitenin ve bağlı birimlerin öğretim kapasitesinin rasyonel bir şekilde kullanılmasında ve geliştirilmesinde, öğrencilere gerekli sosyal hizmetlerin sağlanmasında, gerektiği zaman güvenlik önlemlerinin alınmasında, eğitim öğretim, bilimsel araştırma ve yayım faaliyetlerinin devlet kalkınma plan, ilke ve hedefleri doğrultusunda planlanıp yürütülmesinde, bilimsel ve idari gözetim ve denetimin yapılmasında ve bu görevlerin alt birimlere aktarılmasında, takip ve kontrol edilmesinde ve sonuçlarının alınmasında birinci derecede yetkili ve sorumludur.
- Kanun ve yönetmeliklerle kendisine verilen diğer görevleri yapmaktır.

A.2. Senato

Kuruluş ve işleyişi: Senato, rektörün başkanlığında, rektör yardımcıları, dekanlar ve her fakülteden fakülte kurullarınca üç yıl için seçilecek birer öğretim üyesi ile rektörlüğe bağlı enstitü ve yüksekokul müdürlerinden teşekkül eder.

Senato, her eğitim- öğretim yılı başında ve sonunda olmak üzere yılda en az iki defa toplanır.

Rektör gerekli gördüğü hallerde senatoyu toplantıya çağırır.

Görevleri: Senato, üniversitenin akademik organı olup aşağıdaki görevleri yapar:

- Üniversitenin eğitim-öğretim, bilimsel araştırma ve yayım faaliyetlerinin esasları hakkında karar almak,
- Üniversitenin bütününe ilgilendiren kanun ve yönetmelik taslaklarını hazırlamak veya görüş bildirmek,
- Rektörün onayından sonra Resmî Gazete 'de yayımlanarak yürürlüğe girecek olan üniversite veya üniversitenin birimleri ile ilgili yönetmelikleri hazırlamak,
- Üniversitenin yıllık eğitim-öğretim programını ve takvimini inceleyerek karara bağlamak,
- Bir sınava bağlı olmayan fahri akademik unvanlar vermek ve fakülte kurumlarının bu konudaki önerilerini karara bağlamak,
- Fakülte kurulları ile rektörlüğe bağlı enstitü ve yüksekokul kurullarının kararlarına yapılacak itirazları inceleyerek karara bağlamak,

- Üniversite yönetim kuruluna üye seçmekle sorumludur.
- Kanun ve yönetmeliklerle kendisine verilen diğer görevleri yapmaktır.

Üniversitemiz Senato üyeleri aşağıdaki tabloda verilmiştir.

KAYSERİ ÜNİVERSİTESİ SENATO ÜYELERİ

SIRA NO	SENATO ÜYELERİ
1	Prof. Dr. Kurtuluş KARAMUSTAFA
2	Prof. Dr. Derviş BOZTOSUN
3	Prof. Dr. Semra AKSOYLU
4	Prof. Dr. Ertuğrul ŞAHMETLİOĞLU
5	Prof. Dr. Hatice ERKEKOĞLU
6	Prof. Dr. Lütfullah CEBECİ
7	Prof. Dr. Hakkı BÜYÜKBAŞ
8	Prof. Dr. Ercan KARAKÖSE
9	Prof. Dr. Okan KARAHAN
10	Doç. Dr. Ebru AYKAN
11	Doç. Dr. Mürsel KARABACAK
12	Doç. Dr. Hüseyin BENLİ
13	Doç. Dr. Halil İbrahim TURAN
14	Doç. Dr. Özgür DEMİRTAŞ
15	Doç. Dr. Azize ESMERAY
16	Dr. Öğr. Üyesi Mehmet Cemal ACAR
17	Dr. Öğr. Üyesi Yılmaz DELİCE
18	Dr. Öğr. Üyesi Nihat YILMAZ
19	Dr. Öğr. Üyesi Bahatdin DAŞBAŞI
20	Öğr. Gör. Seyfettin Kaan ALTINKAYNAK
21	Öğr. Gör. Emre Hayri BARAZ
22	Mehmet AKKUŞ (Genel Sekreter Raportör)

A.3. Üniversite Yönetim Kurulu

Kuruluş ve işleyişi: Üniversite yönetim kurulu; rektörün başkanlığında dekanlardan, üniversiteye bağlı değişik öğretim birim ve alanlarını temsil edecek şekilde senatoca dört yıl için seçilecek üç profesörden oluşur.

Rektör gerektiğinde yönetim kurulunu toplantıya çağırır.

Rektör yardımcıları oy hakkı olmaksızın yönetim kurulu toplantılarına katılabilirler.

Görevleri: Üniversite yönetim kurulu idari faaliyetlerde rektöre yardımcı bir organ olup aşağıdaki görevleri yapar:

- Yükseköğretim üst kuruluşları ile senato kararlarının uygulanmasında belirlenen plan ve programlar doğrultusunda rektöre yardım etmek,
- Faaliyet plan ve programlarının uygulanmasını sağlamak; üniversiteye bağlı birimlerin önerilerini dikkate alarak yatırım programını, bütçe tasarısı taslağını incelemek ve kendi önerileri ile birlikte rektörlüğe sunmak,
- Üniversite yönetimi ile ilgili Rektörün getireceği konularda karar almak,
- Fakülte, enstitü ve yüksekokul yönetim kurullarının kararlarına yapılacak itirazları inceleyerek kesin karara bağlamakla sorumludur.
- Kanun ve yönetmeliklerle kendisine verilen diğer görevleri yapmaktır.

KAYSERİ ÜNİVERSİTESİ YÖNETİM KURULU ÜYELERİ

SIRA NO	YÖNETİM KURULU ÜYELERİ
1	Prof. Dr. Kurtuluş KARAMUSTAFA
2	Prof. Dr. Derviş BOZTOSUN
3	Prof. Dr. Semra AKSOYLU
4	Prof. Dr. Lütfullah CEBECİ
5	Prof. Dr. Hakkı BÜYÜKBAŞ
6	Prof. Dr. Hatice ERKEKOĞLU
7	Prof. Dr. CebraİL ÇİFLİKLİ
8	Prof. Dr. Ertuğrul ŞAHMETLİOĞLU
9	Prof. Dr. Okan KARAHAN
10	Mehmet AKKUŞ (Genel Sekreter Raportör)

A.4. Dekan

- Fakülte kurullarına başkanlık etmek, fakülte kurullarının kararlarını uygulamak ve fakülte birimleri arasında düzenli çalışmayı sağlamak,
- Her öğretim yılı sonunda ve istendiğinde fakültenin genel durumu ve işleyişi hakkında rektöre rapor vermek,
- Fakültenin ödenek ve kadro ihtiyaçlarını gerekçesi ile birlikte rektörlüğe bildirmek, fakülte bütçesi ile ilgili fakülte yönetim kurulunun da görüşünü aldıktan sonra rektörlüğe sunmak,
- Fakültenin birimleri ve her düzeydeki personel üzerinde genel gözetim ve denetim görevini yapmak,
- Fakültenin ve bağlı birimlerinin öğretim kapasitesinin rasyonel bir şekilde kullanılmasında ve geliştirilmesinde, gerektiği zaman güvenlik önlemlerinin alınmasında, öğrencilerin gerekli sosyal hizmetlerinin sağlanmasında, eğitim öğretim bilimsel araştırma ve yayım faaliyetlerinin düzenli bir şekilde yürütülmesinde, bütün faaliyetlerin gözetim ve denetiminin yapılmasında, takip ve kontrol edilmesinde ve sonuçlarının alınmasında rektöre karşı birinci derecede sorumludur.
- Kanun ve yönetmeliklerle kendisine verilen diğer görevleri yapmaktır.

A.5. Enstitü Müdürü

- Enstitü müdürü dekanlara verilmiş olan görevleri enstitü bakımından yerine getirir.

A.6. Yüksekokul Müdürü

- Yüksekokul müdürü dekanlara verilmiş olan görevleri yüksekokul bakımından yerine getirir.

A.7. Genel Sekreterlik

Genel Sekreterlik, 2547 sayılı Yükseköğretim Kanunu ve 124 sayılı Kanun Hükmünde Kararnameye göre kurulmuş bir yönetim örgütüdür. Genel Sekreterlik, bir genel sekreter, en çok iki genel sekreter yardımcısı ve bağlı birimlerden oluşur. Genel Sekreter, Üniversite idari teşkilatının başıdır ve bu teşkilatın çalışmasından Rektöre karşı sorumludur. Genel Sekreter, Üniversite idari teşkilatının başı olarak yapacağı görevler dışında, kendisi ve kendisine bağlı birimler aracılığı ile aşağıdaki görevleri yerine getirir:

- Üniversite idari teşkilatında bulunan birimlerin, verimli düzenli ve uyum içinde çalışmalarını sağlamak,
- Üniversite Senatosu ile Üniversite Yönetim Kurulunda oya katılmaksızın raportörlük yapmak; bu kurallarda alınan kararların yazılması, korunması ve saklanması sağlamak,
- Üniversite Senatosu ile Üniversite Yönetim Kurulunun kararlarını Üniversiteye bağlı birimlere iletmek,
- Üniversite İdari teşkilatında görevlendirilecek personel hakkında rektöre öneride bulunmak,
- Basın ve Halkla İlişkiler hizmetinin yürütülmesini sağlamak,
- Rektörlüğün yazışmalarını yürütmek,
- Rektörlüğün protokol, ziyaret ve tören işlerini düzenlemek,
- Rektör tarafından verilecek benzeri görevleri yapmakla yükümlüdür.

A.8. Özel Kalem

- Rektör ile Üniversite personelleri, öğrencileri ve birimler arasında gerekli iletişimi kurmak,
- Bazı tören ve toplantıları organize etmek,
- Üniversite ile ilgili bilgi vermek, gerekli doküman, kitap, bilgi ve belgeleri sağlamak, telefon ve randevu trafiğini kontrol etmek,
- Bayram, yeni yıl ve özel günlerle ilgili davetiyelerin hazırlanmasını ve gönderilmesini sağlamak, gelen misafirlerle ilgilenmek,
- Rektör tarafından verilen diğer talimatları yerine getirmekle sorumludur.

A.9. Daire Başkanlıkları

A.9.1. İdari ve Mali İşler Daire Başkanlığı

- Rektörlük, Fakülte, Enstitü, Yüksekokullar ve diğer merkezler ile Daire Başkanlıklarının ihtiyacı olan mal, malzeme ve hizmetlerin, serbest ödenekler nispetinde satın alma işlerini yürütmek,
- Üniversiteye ait taşınmaz malların satılması ve kiralanması işlemlerini yapmak,

- Yurtdışı alımlarda akreditif ve gümrük işlemlerini yürütmek,
- Üniversitemiz personelinin yurtiçi sürekli görev yollukları (emekli yollukları) ile merkez kampüste görev yapan personelin yurtiçi ve yurtdışı yolluk işlemlerini yapmak,
- Ayniyat işlemlerini (her türlü malzemenin giriş-çıkış, depolama, zimmet, terkin, devir ve sayım) yapmak,
- Rektörlüğün vereceği diğer görevleri yapmakla yükümlüdür.

A.9.2. Strateji Geliştirme Daire Başkanlığı

- İdarenin stratejik plan ve performans programının hazırlanmasını koordine ve sonuçlarının konsolide edilmesi çalışmalarını yürütmek,
- İzleyen iki yılın bütçe tahminlerini içeren idare bütçesini, stratejik plan ve yıllık performans programına uygun olarak hazırlamak, idare faaliyetlerinin bunlara uygunluğunu izlemek ve değerlendirmek,
- Mevzuat uyarınca belirlenecek bütçe ilke ve esasları çerçevesine, ayrıntılı harcama programı hazırlamak ve hizmet gereksinimleri dikkate alınarak ödeneğin ilgili birimlere gönderilmesini sağlamak,
- Bütçe kayıtlarını tutmak, bütçe uygulama sonuçlarına ilişkin verileri toplamak, değerlendirmek ve bütçe kesin hesabı ile mali istatistikleri hazırlamak,
- İlgili mevzuatı çerçevesinde idare gelirlerini tahakkuk ettirmek, gelir ve alacaklarının takip ve tahsil işlemlerini yürütmek,
- Muhasebe hizmetlerini yürütmek,
- Harcama birimleri tarafından hazırlanan birim faaliyet raporlarını esas alarak idarenin faaliyet raporunu hazırlamak,
- Taşınır ve taşınmazlar için icmal cetveli düzenlemek,
- İdarenin yatırım programının hazırlanmasını koordine etmek, uygulama sonuçlarını izlemek ve yıllık yatırım değerlendirme raporunu hazırlamak,
- Mali kanunlarla ilgili diğer mevzuatın uygulanması konusunda üst yöneticiye ve harcama yetkililerine gerekli bilgileri sağlamak ve danışmanlık yapmak,
- Ön mali kontrol faaliyetlerini yürütmek,

- İç kontrol sisteminin kurulması, standartlarının uygulanması ve geliştirilmesi konularında çalışmalar yapmak,
- Mali konularda üst yönetici tarafından verilen diğer görevleri yapmak,
- İdarenin yönetimi ile hizmetlerin geliştirilmesi ve performansla ilgili bilgi ve verileri toplamak, analiz etmek ve yorumlamak,
- Yönetim bilgi sistemlerine ilişkin hizmetleri varsa ilgili birimlerle iş birliği içinde yerine getirmek,
- Yönetim bilgi sisteminin geliştirilmesi çalışmalarını yürütmekle sorumludur.

A.9.3. Sağlık, Kültür ve Spor Daire Başkanlığı

- Öğrencilerin ve personelin sağlık işleri ve tedavileri ile ilgili hizmetleri yürütmek,
- Öğrencilerin ve personelin barınma, yemek ve benzeri ihtiyaçlarını karşılamak,
- Öğrencilerin ve personelin spor, kültürel ve sosyal ihtiyaçlarını karşılayacak faaliyetleri düzenlemek,
- Öğrenci Konsey Başkanlığı: Her fakülte ve yüksekokulun seçilmiş temsilcilerinden oluşur ve Konsey Başkanları arasında seçim yapılarak en çok oyu alan aday Öğrenci Konsey Başkanı seçilir. Üniversite içi ve üniversiteler arası sosyal kültürel etkinliklerin düzenlenmesinde yer alarak, bu etkinliklerde üniversitenin temsili konularında çalışmalar yapar. Üniversite Senatosunda öğrencileri temsil eden doğal üyeliğe sahiptir, öğrencilerin her türlü problemlerini konsey başkanı aracılığı ile üst yönetime ileterek, çözümüne katkı sağlar. Konsey Başkanı aynı zamanda, Öğrencilerin dersleri dışında kalan zamanlarda gerçekleştirmek istedikleri, sosyal ve kültürel faaliyet ve etkinlikleri, belirli bir kural dâhilinde düzenlemelerini sağlamak amacıyla kurulan, Öğrenci Faaliyetleri Komisyon Başkanlığının doğal üyesidir.
- Beslenme Hizmetleri: Üniversitemiz öğrenci ve personellerine sunulacak yemeğin malzemelerinin alınması, mutfakta hazırlanması ve sunumunu kendi personelleri ile yerine getirmektedir. Personel yemekhanesi akademik, idari personel tarafından kullanılmaktadır. Öğrencilerimizin yararlanabileceği merkez kampüsümüzde bir yemekhane bulunmaktadır. Develi, Tomarza, Pınarbaşı, Bünyan, İncesu ve Yeşilhisar ilçelerinde bulunan yerleşkelerimizde Fakülte ve Yüksekokullarda yemek hizmeti satın alma şeklinde yerine getirilmektedir dışı yerleşkelerimizde yemek salonları mevcuttur.

- Sportif Faaliyetler: Üniversitemiz 15 Temmuz merkez yerleşkesinde yer alan Kapalı Spor Salonu ve Açık spor Tesisleri kampüs içinde aktif olarak kullanılmaktadır.

A.9.4. Personel Daire Başkanlığı

Personel Daire Başkanlığının, akademik, idari ve sicil hizmetleri için yerine getirmekle yükümlü olduğu görevlerine aşağıda ayrı ayrı yer verilmiştir:

Akademik Hizmetler

- 2547 Sayılı Kanununun 31. maddesi uyarınca ders görevlendirmeleri, 33. maddesi uyarınca yurtdışında lisansüstü eğitim yapmak üzere görevlendirilen araştırma görevlileri, 34. maddesi uyarınca yabancı uyruklu öğretim elemanları, 35. maddesi uyarınca yurtiçinde lisansüstü eğitim görecek araştırma görevlileri, 36. maddesi uyarınca kısmi statüye atanan öğretim üyeleri, 38. maddesi uyarınca herhangi bir kamu kurum ve kuruluşlarında Üniversitemiz öğretim elemanlarının görevlendirilmesi, 39. madde uyarınca kısa ve uzun süreli görevlendirmeler, 40/a ve 40/b maddeleri uyarınca ders görevlendirmeleri ile ilgili işlemleri yapmak,
- Yurtiçinde Lisansüstü Eğitim Programı (YLE) ile Öğretim Elemanı Yetiştirme Programı (ÖYEP) kapsamındaki araştırma görevlileri hakkında işlem yapmak,
- 1416 sayılı Kanun uyarınca üniversiteler adına Millî Eğitim Bakanlığı hesabına yurtdışında lisansüstü eğitim görenlerden mecburi hizmetini yapmak üzere, Üniversitemize atanması uygun görülen öğretim elemanları ile ilgili işlem yapmak,
- Kadro ihdası ve kadro değişiklikleri ile ilgili işlemleri yapmak,
- Öğretim elemanlarının alınması ve atanması ile ilgili işlemleri ve terfileri yapmakla yükümlüdür.

İdari Hizmetler

- Açıktan ve naklen kadro istemi ve bu kadroların kullanılması ile ilgili işlemleri yapmak,
- Açıktan atamalar ile ilgili işlemler ve kurum içi ve kurum dışı naklen atamalar ile ilgili işlemleri yapmak,
- Aday personelin hizmet içi eğitime alınması ile ilgili işlemler ve aday memurların asli memurluğa atanması ile ilgili işlemleri yapmak,
- Kadro değişikliği ve kadro ihdası ile ilgili işlemleri yapmak,

- Yan ödeme ve özel hizmet tazminatları hazırlanması ile ilgili işlemleri yapmak,
- Geçici işçi vizesi ile ilgili işlemleri yapmak,
- 657 sayılı DMK'nun 4/B ve 4/C maddesine göre sözleşmeli personel ile ilgili işlemleri yapmak,
- Yükseköğretim üst kuruluşları ile yükseköğretim kurumları personeli görevde yükselme ve unvan değişikliği ile ilgili işlemleri ve terfi işlemlerini yapmak,
- İntibak işlemlerini yapmak,
- Askerlik ile ilgili işlemleri yapmak (ayrılış-başlayış) ve ücretsiz izin ile ilgili işlemleri yapmak (ayrılış-başlayış),
- Kadro boşaltma onayı (emeklilik) ile ilgili işlemleri yapmak,
- Ölüm ve müstafi onayı ile ilgili işlemleri yapmak,
- Sendika işlemlerini yapmak,
- 657 sayılı Devlet Memurları Kanunu'nun 64.maddesi uyarınca personelin onaylarının alınması işlemleri ve istifa onayı işlemlerini yapmak,
- Giyecek yardımı ile ilgili işlemleri yapmakla yükümlüdür.

Sicil Hizmetleri

- İdari ve akademik personelin sicil raporlarının düzenlenmesi ve tasnifini yapmak,
- Disiplin ve ceza işlemleri ve nakil gelen personelin sicil dosyası ile ilgili işlem ve yazışmaları yapmak,
- İdari ve akademik personelin emeklilik işlemleri yapmak,
- Sigorta ve Bağ-Kur'da geçen hizmetlerin memuriyet hizmeti ile bu hizmetlerin birleştirilmesi işlemlerini yapmak,
- Askerlik tecil işlemleri ve askerlik borçlanmalarını yapmak,
- Emekli sicil numarası isteme ile ilgili işlem ve yazışmaları yapmak,
- Ücretsiz izin borçlanması ile ilgili işlem ve yazışmaları yapmak,
- SGK, Emekli Sandığı ile yapılan diğer yazışmalar ve fiili hizmetle ilgili işlemleri yapmak,

- Çalışan personelin sicil dosyaları ile ilgili işlem ve yazışmalar ve ayrılan personelin sicil ile ilgili işlem ve yazışmalar ve mal bildirim beyannamesi ile ilgili işlem ve yazışmaları yapmak,
- Mal Bildirim Beyannamesi ile ilgili işlem ve yazışmaları yapmak
- İzin ile ilgili işlemleri ve istirahat raporları ile ilgili işlemleri yapmakla sorumludur.

A.9.5. Öğrenci İşleri Daire Başkanlığı

- Öğrencilerin yeni kayıt kabul, kayıt yenileme ve ders durumları ile ilgili gerekli işleri yapmak,
- Mezuniyet, kimlik, burs, mezunların izlenmesi işlemlerini yürütmek,
- Öğrenci bilgilendirme hizmetlerini yürütmek,
- Web hizmetlerini yürütmek,
- Verilecek diğer benzeri görevleri yerine getirmek.

A.9.6. Kütüphane ve Dokümantasyon Daire Başkanlığı

- Her kitabın künyesi belirlenerek kataloglaması, konu tespitinin yapılarak Library of Congress sınıflama sistemine göre raftaki yerinin belirlenmesi işlemlerini yapmak,
- Kümelenen kitapların kütüphane otomasyon programına girilerek iade tarihi kâğıdı ve sırt etiketleri üretilmesi, kütüphaneye ait olduğunu belirleyen damgalarla damgalanması işlemlerini yapmak,
- Kütüphane web sayfasında koleksiyona yeni katılan kitap listelerini yayınlamak,
- Yılsonunda dergi adına göre dergileri alfabetik olarak dergi deposunda rafa yerleştirmek,
- Yıprandığı tespit edilen kitapların kayıtlarının tutularak cilde göndermek,
- Enstitüden gelen tezleri programa kayıt ederek damgalamak ve tez deposuna yerleştirmek,
- Ödünç verme hizmetini gerçekleştirmek,
- Kitap tarama sistemiyle istenen konudaki kitaplara kolay erişimi sağlamak ve veri tabanı ile elektronik kaynaklara erişim hizmetini sağlamak,

- Öğrencilere kütüphane kullanımı konusunda detaylı bir eğitim programı uygulanarak, kütüphaneyi tanıtıcı oryantasyon turları düzenlemek,
- Kablosuz ağ (wireless) bulunan salonumuzla öğrencilere internet hizmeti vermek,
- Okuma salonu ile günlük gazetelere, güncel dergilere ve popüler kitaplara, romanlara daha çabuk erişimi sağlamak,
- Kütüphanelerde iş akışının planlanması ve işleyişini denetlemek, çözüm yolları bulmak,
- Satın alınacak materyallerin ön hazırlıklarını yapmak ve harcamaları planlamak,
- Üniversite Yayın Komisyonu'nun işleyişini organize etmek,
- Kütüphane Komisyonu'nun çalışmalarını organize etmek,
- Kütüphane ile ilgili duyuruları yapmak,
- Kütüphanenin diğer kütüphanelerle olan ilişkisini ve mesleki toplantılara katılımını sağlamak,
- Üniversitemizde yapılan bilimsel çalışmaların indekslerden kontrolü ve onaylanma işlemlerini yapmak (Profesörlük ve Doçentlik dosyaları için),
- Kütüphane ile ilgili istatistik ve raporların hazırlanması işlemlerini yürütmek,
- Görev alanı ile ilgili olarak rektörlük tarafından verilen diğer görevleri yerine getirmekle yükümlüdür.

A.9.7. Bilgi İşlem Daire Başkanlığı

- İnternet erişimini sağlamak (kampüsler içinde kablolu ve kablosuz),
- Elektronik posta adresi işlemlerini yürütmek,
- Veri tabanlarına uzaktan erişim hizmeti vermek,
- DNS, MRTG hizmetlerini yürütmek,
- Web tasarım hizmetini yürütmek,
- Öğrenci işleri otomasyonu projesini yürütmek (sürekli güncellenmektedir),
- Personel Yönetim Sistemi yazılımı hizmetlerini yürütmek (sürekli güncellenmektedir),
- Yazılımlar konusunda kullanıcı eğitimlerini yürütmek,

- Şartname hazırlama sistem seçimi işlemlerini yürütmek, gerektiğinde birimlere danışmanlık yapmak,
- Anket, raporlama ve istatistik çalışmalarını yürütmek,
- Uç kullanıcılara donanım ve işletim sistemi destek hizmetlerini yürütmekle yükümlüdür.

A.9.8. Yapı İşleri ve Teknik Daire Başkanlığı

- Üniversite bina ve tesislerinin projelendirme çalışmalarını koordine etmek ve uygulamak,
- Yatırım işlerinin ihale dosyalarını hazırlamak ve ilgili ihaleleri yürütmek,
- İhale edilen işlerin, teknik kontrollüğünü yaparak hakedişlerini düzenlemek, biten işlerin kabul işlemlerini yürütmek,
- Bitmiş binaların bakım ve onarım işlerini yürütmek,
- Üniversite çevre düzenleme çalışmalarını projelendirerek kampus yerleşim planına göre uygulamalarını yapmak,
- Üniversite kamulaştırma ve harita çalışmalarını yürütmek,
- Üniversitenin telefon santralinin ve telefon tesisatlarının bakım, onarım ve işletmesini yapmak,
- Üniversitenin elektrik ve jeneratör işlerinin bakım, onarım ve işletmesini yapmak,
- Isı santralleri ile ilgili işleri yürütmek,
- Çevre düzenleme, ağaçlandırma, çim ekme işleri, yeşil alanların sulama ve bakım işlerini yürütmekle yükümlüdür.

A.9.9. Hukuk Müşavirliği

- Üniversitenin öğrencileri, diğer kişi ve kurumlarla olan anlaşmazlık ve uyuşmazlıklarında adli ve idari mercilerde üniversitenin haklarını savunmak,
- Üniversitenin tasarruflarının yürürlükteki kanunlara uygun olarak icrasında idareye yardımcı olmak,
- Verilecek benzeri diğer görevleri yerine getirmek,

- Rektörlük, genel sekreterlik ve diğer birimlerle taşra teşkilatından intikal ettirilen ve hukuki, mali, idari ve cezai sonuç hasıl edilebilecek tüm konular hakkında hukuki görüş bildirmek,
- Hukuki ihtilaflara meydan vermemek için, Üniversite menfaatlerini koruyucu ve anlaşmazlıklara çözüm getirici hukuki tedbirleri zamanında almak,
- Üniversite adına akdedilecek sözleşme ve anlaşmaların, hukuki ihtilaf doğurmayacak şekilde ve Üniversite menfaatleri doğrultusunda yapılmasında yardımcı olmak,
- Üniversite personeli hakkında veya diğer konularda düzenlenen ve Rektör ve Genel Sekreter tarafından havale edilen inceleme ve soruşturma raporlarını inceleyerek mevzuatın gerektirdiği takibat ve işlemleri ifa etmek,
- Rektörlükçe görüş alınmak üzere gönderilen kanun, tüzük ve yönetmelik taslakları hakkında hukuki görüş bildirmek,
- Üniversite leh ve aleyhindeki her türlü dava ve icra takiplerini merkezden veya gerektiğinde mahallinde takip etmek,
- Üniversite adına ihtarname, ihbarname düzenlemek, adli ve idari yargı mercileri ile icra daireleri ve noterden Üniversiteye yapılacak tebliğlere cevap vermek,
- Adli ve idari yargı mercileri, icra müdürlükleri ile resmi ve özel kurum ve kuruluşlar nezdinde Rektörlük makamını temsil etmek,
- Rektörlük makamınca verilen ve mevzuatta öngörülen benzeri görevleri yapmakla yükümlüdür.

A.9.10. Basın Yayın ve Halkla İlişkiler Müdürlüğü

- Üniversite ve Rektörlük makamı adına kamuoyu ve basın kuruluşlarına gerekli bilgi ve açıklamaları yapmak ve bunları takip etmek,
- Yerel, ulusal ve uluslararası alanda üniversiteyle ilgili yazılı, sesli, görüntülü ve dijital medyayı takip etmek, bu verileri işlemek, arşivlemek ve ilgili yöneticilere sunmak,
- Basın kuruluşlarıyla iletişim içinde olmak, üniversite ile ilgili haberlerin basında etkin olarak yer almasını sağlamak,
- Üniversitenin tanıtımı ile ilgili çalışmalarını yürütmek,

B. Teşkilat Yapısı

1206 yılında Kayseri’de kurulmuş olan Gevher Nesibe Şifahanesi, bütün dünyada modern tıp eğitiminin başladığı yer olarak kabul edilmektedir. Gevher Nesibe Şifahanesi, teorik ağırlıklı temel tıp bilimlerinin tahsil edildiği bir medrese kısmı ve bu mekâna bir koridorla bağlanan, içerisinde Bimarhane’nin (akıl hastanesi) de bulunduğu şifahane (hastane) bölümlerinden oluşmaktadır. Bu muhteşem eser, batı toplumlarında akıl hastalarının yakılmak suretiyle yok edildiği bir çağda, mekânsal ve fonksiyonel olarak sahip olduğu benzersiz yapısıyla, dünyadaki ilk modern tıp eğitiminin verildiği kurum olma özelliğini hak etmektedir. Bununla birlikte üniversitenin ilk birimleri 1967’de kurulan Kayseri Yüksek İslam Enstitüsü (bugünkü Erciyes Üniversitesi -ERÜ- İlahiyat Fakültesi), 1969 yılında Hacettepe Üniversitesi’ne bağlı olarak açılan Gevher Nesibe Tıp Fakültesi (bugünkü ERÜ Tıp Fakültesi), 1975–1976 Eğitim-Öğretim yılında Milli Eğitim Bakanlığı’na bağlı olarak eğitim-öğretime açılan Kayseri Meslek Yüksekokulu (bugünkü KAYÜ Meslek Yüksekokulu) 1981 yılında Yüksek Öğretim Kanunu ile Kayseri Üniversitesine bağlanmıştır.

1977 yılında kurulan Kayseri İşletmecilik Fakültesi (bugünkü ERÜ İktisadi ve İdari Bilimler Fakültesi) ile Kayseri Devlet Mimarlık ve Mühendislik Akademisi (bugünkü ERÜ Mühendislik Fakültesi) Kayseri Üniversitesi’nin nüvesini oluşturmuştur. Kayseri Üniversitesi 1982 yılında Erciyes Üniversitesi adını almıştır. 18 Mayıs 2018 tarihli ve 30425 Sayılı Resmi Gazete’de yayımlanan 7141 sayılı Yükseköğretim Kanunu ile bazı Kanun ve Kanun Hükmünde Kararnamelerde Değişiklik Yapılmasına Dair Kanun’la ERÜ’den ayrılan ve yeni kurulan birimler ile yeni bir üniversite olarak Kayseri Üniversitesi (KAYÜ) kurulmuştur. Bu bağlamda, esasen KAYÜ’nün tarihsel gelişimi ile kuruluşunu “Üniversite Öncesi Dönem”, “Kayseri Üniversitesi”, “Erciyes Üniversitesi” ve 2018 yılından itibaren yeniden “Kayseri Üniversitesi” dönemleri olmak üzere dört ayrı belirgin dönemde kronolojik olarak değerlendirmek mümkündür. KAYÜ dört fakülte, bir enstitü, on bir meslek yüksekokulu ile faaliyetlerine başlamıştır.

Fakülteler; ERÜ'den ayrılarak KAYÜ'ye bağlanan Uygulamalı Bilimler Fakültesi (ERÜ'de Uygulamalı Bilimleri Yüksekokulu), yeni kurulan Develi Sosyal ve Beşeri Bilimler Fakültesi, Develi İslami İlimler Fakültesi, Mühendislik, Mimarlık ve Tasarım Fakültesi ile Sağlık Bilimleri Fakültesi'dir.

Meslek Yüksekokulları; ERÜ'den ayrılarak KAYÜ'ye bağlanan Teknik Bilimler Meslek Yüksekokulu (ERÜ'de Kayseri MYO), Safiye Çıkrıkçıoğlu Meslek Yüksekokulu, Mustafa Çıkrıkçıoğlu Meslek Yüksekokulu, Sosyal Bilimler Meslek Yüksekokulu, Develi Hüseyin Şahin Meslek Yüksekokulu, Pınarbaşı Meslek Yüksekokulu, Tomarza Mustafa Akıncıoğlu Meslek Yüksekokulu, Bünyan Meslek Yüksekokulu, Yahyalı Meslek Yüksekokulu, Yeşilhisar Meslek Yüksekokulu ile İncesu Sağlık Bilimleri Meslek Yüksekokulu'dur.

Enstitü, Lisansüstü Eğitim Enstitüsü'dür.

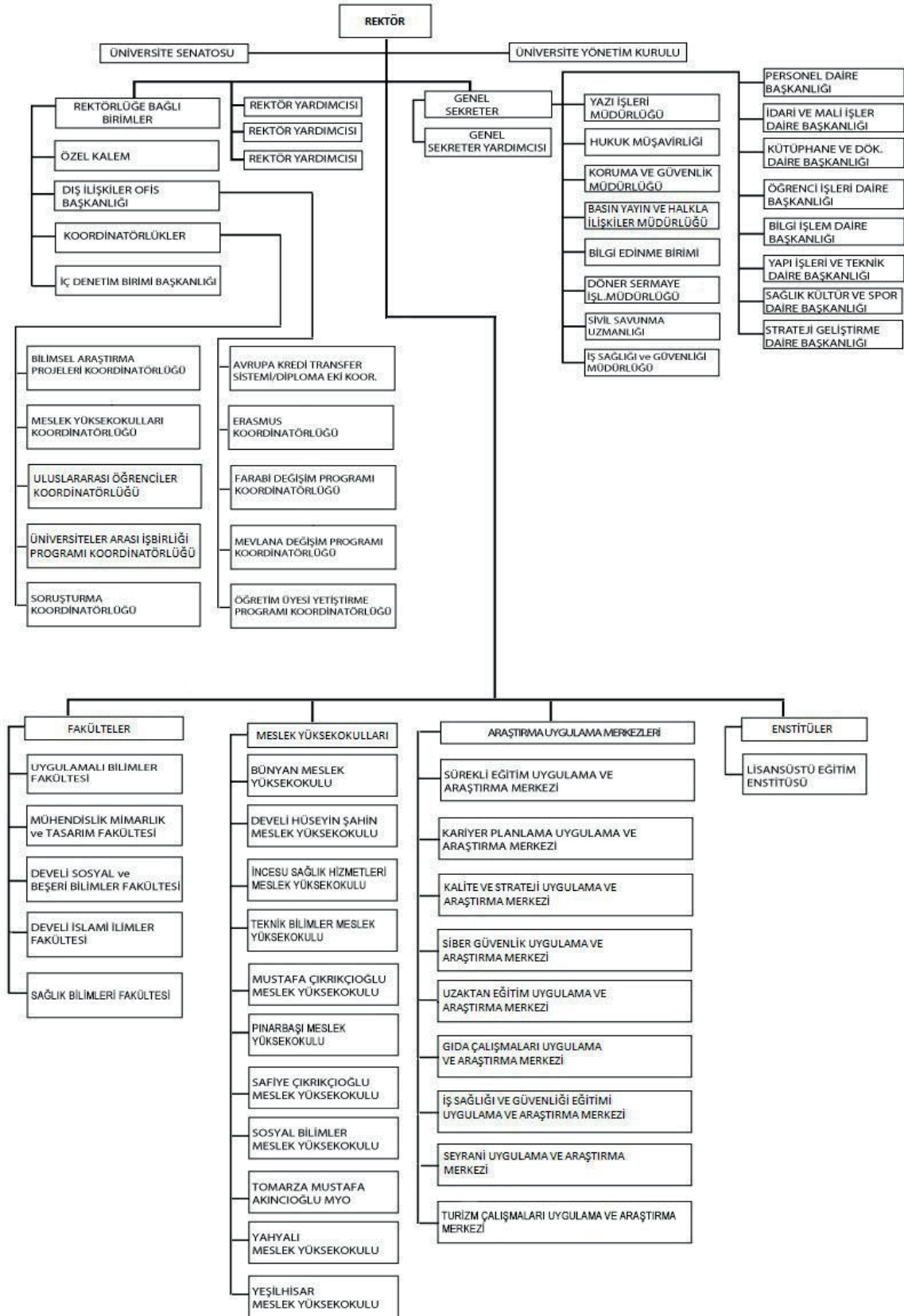

Şekil 1: Örgüt Yapısı

C. Fiziksel Kaynaklar

KAYÜ'nün 2020-2021 Eğitim-Öğretim yılı itibariyle sahip olduğu fiziki alanlar aşağıdaki tabloda gösterilmiştir. Üniversitemiz Eğitim-Öğretim faaliyetlerini, 15 Temmuz merkez yerleşkesi ve Seyrani kampüsü olmak üzere 2 kampüs ile Bünyan, Tomarza, İncesu, Yahyalı Pınarbaşı ve Yeşilhisar ilçelerinde bulunan meslek yüksekokullarında yürütmektedir.

KAYSERİ ÜNİVERSİTESİ MEVCUT FİZİKİ ALANLARI

MEVCUT FİZİKİ KAPALI ALANLAR M2			
MERKEZ KAMPÜSÜ	İdari Binalar	Eğitim Alanları	Sosyal Alanlar
Rektörlük	9811 m ²		
Uygulamalı Bilimler Fakültesi		9380 m ²	
Müh. Mim.ve Tas.Fak. ve Mustafa Çık.MYO		5247 m ²	
Teknik Bilimler MYO ve Lisansüstü Eğitim Enstitüsü		9231 m ²	
Safiye Çık. MYO ve Sosyal Bilimler MYO		5664 m ²	
Kütüphane			1937 m ²
Kongre ve Kültür Merkezi			4681 m ²
Mediko Sosyal Binası ve Yemekhane			3600 m ²
Kapalı Spor Salonu			2119 m ²
SEYRANİ KAMPÜSÜ	İdari Binalar	Eğitim Alanları	Sosyal Alanlar
Develi Sosyal ve Beşerî Bilimler Fakültesi		4442 m ²	
Develi İslami İlimler Fakültesi		4497 m ²	
Develi Hüseyin Şahin MYO		4540 m ²	
M. Hidayet Tutum Kongre ve Kültür Merkezi			2946 m ²
İLÇELER	İdari Binalar	Eğitim Alanları	Sosyal Alanlar
Bünyan MYO		3283 m ²	
İncesu Sağlık Hizmetleri MYO		2263 m ²	
Pınarbaşı MYO		2736 m ²	
Tomarza Mustafa Akıncıoğlu MYO		4660 m ²	
Yeşilhisar MYO		2549 m ²	

*(Ekim 2020 tarihi itibariyle)

KAYÜ'nün idari amaçlı ve 2020-2021 eğitim-öğretim yılı itibariyle aktif olan bölüm ve programlarında faydalanılan bilgisayar ve diğer teknolojik kaynaklarına ilişkin bilgiler aşağıdaki tablolarda verilmiştir. Yeni kurulacak olan akademik ve idari birimler göz önünde bulundurulduğunda mevcut kaynakların yetersiz kalacağı, ayrıca teknolojik olarak güncel yazılım ve donanımlara ihtiyaç duyulacağı düşünülmektedir.

BİLGİSAYARLAR (DONANIM ALTYAPISI)

	Masaüstü Bilgisayar	Taşınabilir Bilgisayar	Tablet	İş İstasyonu	Ekran
FAKÜLTELER					
Uygulamalı Bilimler Fakültesi	126	5			
Mühendislik Mimarlık ve Tasarım Fak.	6				
Develi Sosyal ve Beşeri Bilimler Fak.	5				
Develi İslami İlimler Fakültesi	57	1			
TOPLAM	194	6			
MESLEK YÜKSEKOKULLARI					
Teknik Bilimler MYO	314	23	1		322
Sosyal Bilimler MYO	40				
Safiye Çıkrıkçıoğlu MYO	28	13	1		27
Develi Hüseyin Şahin MYO	212	7			
Mustafa Çıkrıkçıoğlu MYO	122	11			
Pınarbaşı MYO	55	10			
Tomarza Mustafa Akıncıoğlu MYO	26	24		3	82
Bünyan Meslek Yüksekokulu	12				
Yahyalı Meslek Yüksekokulu	3	1			
Yeşilhisar Meslek Yüksekokulu	7				
İncesu Sağ. Hiz. Meslek Yüksekokulu	6				30
TOPLAM	825	89	2	3	461
İDARİ BİRİMLER					
Personel Daire Başkanlığı	6	1			
İdari ve Mali İşler Daire Başkanlığı	14	1			
Öğrenci İşleri Daire Başkanlığı	6				
Yapı İşleri Teknik Daire Başkanlığı	15	1			
Sağlık Kültür ve Spor Daire Başkanlığı	5				
Bilgi İşlem Daire Başkanlığı	5	2			
Strateji Geliştirme Daire Başkanlığı	7	3			
Hukuk Müşavirliği	2				
Rektörlük	7	1			
Basın Yayın	4	2	1		
Dış İlişkiler	2	2			
Enstitü	5				
Yazı İşleri	3				
Genel Sekreterlik	2				
Kütüphane	5				
TOPLAM	88	13	1		
GENEL TOPLAM	1107	108	3	3	461

* (Ekim 2020 tarihi itibarıyla)

DİĞER BİLGİ VE TEKNOLOJİK KAYNAKLAR

BİRİMLER	PROJEKSİYON	DONDURMA MAK.	BARKOD OKUYUCU	BARKOT YAZISI	BASKI MAKİNESİ	FOTOKOPI MAK.	FAKS MAKİNESİ	FOTOĞRAF MAK.	KAMERALAR	KAMERA KAYIT SİS.	TELEVİZYONLAR	TARAYICILAR	MÜZİK SETLERİ	TELEFON	FAKS CİHAZI	YAZICILAR	TEKSİR ÇOĞALTMA MAKİNESİ	CEP TELEFONU	KİMLİK BASKI MAK.
Uygulamalı Bil. Fak.	22		1		2	1	1	2	36	2	14	7	2	43	1	49	3		
Müh. Mim. ve Tas. Fak.																			
Develi Sos. ve Beş. Bilimler Fak.	5										4			7	1	5			
Develi İslami İlimler Fak.	5					1						2		47	1	10			
Teknik Bilimler MYO	43					3			35		11	2		68	1	74	1	1	
Mustafa Çıkrıkçıoğlu MYO						1		5			1	2		27	1				
Safiye Çıkrıkçıoğlu MYO	17	3	9			2			41	3	2	20		24	1	21			
Sosyal Bilimler MYO														5	1	21			
Develi H. Şahin MYO	26		1	1	1	4	1	1	59		6	6		53	1	32			
Bünyan MYO	2								14		1			18	1	14			
Pınarbaşı MYO	6					1	1		27		5		1	20		14	1		
Tomarza M. Ak.MYO				1				2				1		30		24			
Yeşilhisar MYO	2					1			1		1					7			
İncesu Sağ. Hiz. MYO	3					1			16		1					6			
Yahyalı MYO																			
Genel Sekreterlik											1			2		1			
Personel Daire Baş.														6		4			
İdari ve Mali İşler Daire Baş.						1								14		5			
Yapı İşl.Tek.Daire Baş.						1					1	1		15		3			
Bilgi İşlem Daire Baş.					1	1					1					2			1
Öğrenci İşleri Daire Baş.					2	1													
Sağlık Kültür ve Spor Daire Baş.	1					1					1			1		2			
Strateji Geliştirme Daire Baş.						1								6		4			
Hukuk Müşavirliği														1		1			
Rektörlük	2										5			16		6		1	
Basın Yayın Müd.						1													
Yazı İşleri														3		2			
Dış İlişkiler Ofisi																2			
TOPLAM	134	3	11	2	6	22	3	10	229	5	52	41	3	406	9	309	5	2	1

* (Ekim 2020 tarihi itibarıyla)

D. İnsan Kaynakları

KAYÜ'nün 2020 yılı itibariyle akademik personel sayıları aşağıdaki tabloda verilmiştir. Yeni açılan akademik birimlere alanında uzman, deneyimli akademik personel alımı yapılmaktadır.

UNVANLAR İTİBARI İLE AKADEMİK PERSONEL SAYISI

Unvan	Dolu	Boş	Toplam
Profesör	10	10	20
Doçent	18	17	35
Dr. Öğretim Üyesi	41	28	69
Öğretim Görevlisi	113	49	162
Araştırma Görevlisi	7	40	47
TOPLAM	189	144	333

*(Ekim 2020 tarihi itibariyle)

KAYÜ 2020 yılı itibariyle idari personel sayıları da aşağıdaki tabloda verilmiştir. Toplamda 314 olan idari personel kadrosunun 106'sı doludur, bu da yaklaşık %34 doluluğa işaret etmektedir.

İDARİ PERSONEL SAYILARI (KADROLARIN DOLULUK ORANINA GÖRE)

Sınıf	Dolu	Boş	Toplam
Genel İdare Hizmetleri	81	101	182
Sağlık Hiz. ve Yard. Sağlık Hiz.	2	18	20
Teknik Hizmetler	18	40	58
Avukatlık Hizmetleri	0	4	4
Yardımcı Hizmetler	5	45	50
TOPLAM	106	208	314

*(Ekim 2020 tarihi itibariyle)

Yukarıdaki tablolarda da görüldüğü üzere üniversitemizin hem akademik hem de idari personel ihtiyacı bulunmaktadır. Yeni kurulan KAYÜ'nün amaç ve hedeflerini gerçekleştirebilmesi ve rekabet üstünlüğü elde edebilmesi için personel sayısını sadece niceliksel açıdan artırması yeterli olmayıp, kadro kullanım izinleri kapsamında mevcut ve yeni açılacak birimler için alanında uzman, deneyimli akademik personel ve yetkin idari personel istihdamı ile mümkün olabilecektir.

II. PERFORMANS BİLGİLERİ

A. Temel Politika ve Öncelikler

2019-2023 dönemini kapsayan 11. Kalkınma Planında eğitime ve yükseköğretime geniş yer ayrılmakla birlikte 547. paragrafta “*Tüm bireylerin kapsayıcı ve nitelikli bir eğitime ve hayat boyu öğrenme imkânlarına erişimi sağlanarak düşünme, algılama ve problem çözme yeteneği gelişmiş, özgüven ve sorumluluk duygusu ile girişimcilik ve yenilikçilik özelliklerine sahip, demokratik değerleri ve milli kültürü özümsemiş, paylaşma ve iletişime açık, sanat ve estetik duyguları güçlü, teknoloji kullanımına yatkın, üretken ve mutlu birey yetiştirmek*” temel amaç olarak belirlenmiştir. Ayrıca üniversitelerin, üretilen bilginin değere dönüştürülmesi sürecinde aktif rol aldığı, sanayi ve kamuyla yakın iş birliği içerisinde olduğu girişimci üniversite modeline doğru bir geçiş yaşandığı tespitinde bulunulmuştur.

Bu kapsamda yeni kurulan KAYÜ temel politika ve önceliklerini, misyon, vizyon ve temel değerlerini, amaç ve hedeflerini bu yönde belirlemiştir. Üniversite Stratejik plan çalışmalarında; bu misyon ve vizyon ışığı altında, uygulama ve proje odaklı, iş dünyası ile bütünleşen, nitelikli insan gücü yetiştirerek bölgesel kalkınmaya katkı sağlayan, böylece toplumsal fayda oluşturmayı hedefleyen bir anlayışla yola çıkmıştır.

B. Amaç ve Hedefler

B.1. Misyon

KAYÜ uygulama ve proje odaklı, iş dünyası ile bütünleşen, bölgesel kalkınmaya katkı sağlayan ve nitelikli insan gücünü yetiştirerek toplumsal fayda oluşturan bir üniversitedir.

B.2. Vizyon

Uygulama odaklı öncü ve örnek bir üniversite olmak.

B.3. Temel Değerler

- Türkiye Cumhuriyeti'nin temel ilke ve değerlerine sadakat,
- Milli ve manevi değerlere bağlılık,
- Ehliyet ve liyakat,
- Yapılan işlerde şeffaflık,
- Hoşgörü, nezaket, saygı,
- Birlik, beraberlik, katılımcılık,
- Öğrenci odaklılık ve
- Yenilikçilik ve yaşam boyu öğrenme.

Amaç 1: Eğitim ve öğretim kalitesini geliştirerek ihtiyaç duyulan nitelikli insan gücünü yetiştirmek.

Hedef 1.1: Öğrenme ve sosyal yaşam ortamları geliştirerek, öğrencilerin akademik ve bireysel gelişimini desteklemek.

Hedef 1.2: Öğretim programlarının etkinlik ve verimliliklerini artırmak.

Hedef 1.3: Öğretimi derslik dışına taşımak ve deneyimsel yöntemleri geliştirmek.

Hedef 1.4: Öğretim elemanlarının niteliğini geliştirmek.

Hedef 1.5: Öğrenci değişim programları için altyapı oluşturmak.

Amaç 2: Üniversitenin değişen koşullara uyumunu sağlayacak kurumsal kapasite ve kültür altyapısını oluşturmak.

Hedef 2.1: Üniversitenin tanınırlığını artırmak.

Hedef 2.2: Yerleşkelerin altyapı ve fiziksel olanaklarını iyileştirmek.

Hedef 2.3: Yönetim bilişim alt yapısını oluşturmak.

Hedef 2.4: Aidiyet ve bağlılık duygusunu geliştirmek.

Amaç 3: Toplumun farklı kesimleri ile iş birliği içerisinde girişimci ve proje odaklı çalışmayı benimsemek ve akademik faaliyetlerde bulunmak.

Hedef 3.1: Öğretim elemanlarının ve akademik faaliyetlerin sayısını artırmak.

Hedef 3.2: Proje üretme kültürünü oluşturmak ve yaygınlaştırmak.

Hedef 3.3: Üniversitenin üretme potansiyelini, ekonominin ve toplumun yararına sunmak.

Kurum: KAYSERİ ÜNİVERSİTESİ

Yıl: 2021

Tablo 1

ALT PROGRAM HEDEFLERİ VE STRATEJİK PLAN İLİŞKİSİ

PROGRAM ADI	ALT PROGRAM ADI	ALT PROGRAM HEDEFLERİ	İLİŞKİLİ OLDUĞU STRATEJİK AMAÇ
ARAŞTIRMA, GELİŞTİRME VE YENİLİK	ARAŞTIRMA ALTYAPILARI	Ülkemizin bilgi birikiminin artırılmasına ve teknolojik gelişimine katkıda bulunmak üzere yükseköğretim kurumlarında araştırma altyapılarının kurulması ve kapasitelerinin güçlendirilmesi	Toplumun Farklı Kesimleri ile İş birliği İçerisinde Girişimci ve Proje Odaklı Çalışmayı Benimsemek Ve Akademik Faaliyetlerde Bulunmak
	YÜKSEKÖĞRETİMDE BİLİMSEL ARAŞTIRMA VE GELİŞTİRME	Yükseköğretim kurumlarında inovasyon amaçlı bilimsel çalışmaların artırılması	Toplumun Farklı Kesimleri ile İş birliği İçerisinde Girişimci ve Proje Odaklı Çalışmayı Benimsemek ve Akademik Faaliyetlerde Bulunmak
HAYAT BOYU ÖĞRENME	YÜKSEKÖĞRETİM KURUMLARI SÜREKLİ EĞİTİM FAALİYETLERİ	Toplumun tüm kesimlerine ihtiyaç duyduğu alanlarda eğitimler verilmesi, kamu kurum ve kuruluşları, özel sektör ve uluslararası kuruluşlarla iş birliğinin gelişmesine katkıda bulunulması	Toplumun Farklı Kesimleri ile İş birliği İçerisinde Girişimci ve Proje Odaklı Çalışmayı Benimsemek ve Akademik Faaliyetlerde Bulunmak
YÜKSEKÖĞRETİM	ÖĞRETİM ELEMANLARINA SAĞLANAN BURS VE DESTEKLER	Alanında yetkin, araştırmacı, bilgi üreten ve aktaran akademisyenler yetiştirilmesi	Eğitim ve Öğretim Kalitesini Geliştirerek İhtiyaç Duyulan Nitelikli İnsan Gücünü yetiştirmek
	ÖN LİSANS EĞİTİMİ, LİSANS EĞİTİMİ VE LİSANSÜSTÜ EĞİTİM	Mesleki yeterlilik sahibi ve gelişime açık mezunlar yetiştirilmesi	Eğitim ve Öğretim Kalitesini Geliştirerek İhtiyaç Duyulan Nitelikli İnsan Gücünü yetiştirmek
	YÜKSEKÖĞRETİMDE ÖĞRENCİ YAŞAMI	Yükseköğretim öğrencilerine sunulan beslenme ve barınma hizmetlerinin kalitesinin artırılması; öğrencilerin kişisel ve sosyal gelişimi desteklenerek yaşam kalitesinin yükseltilmesi	Üniversitenin Değişen Koşullara Uyumunu Sağlayacak Kurumsal Kapasite ve Kültür Altyapısını Oluşturmak

C. İdare Performans Bilgisi

Tablo 2

KAYSERİ ÜNİVERSİTESİ PERFORMANS BİLGİSİ TABLOSU

Bütçe Yılı:	2021
Program Adı:	ARAŞTIRMA, GELİŞTİRME VE YENİLİK
Alt Program Adı:	YÜKSEKÖĞRETİMDE BİLİMSEL ARAŞTIRMA VE GELİŞTİRME
Gerekçe ve Açıklamalar	Proje üretme kültürünü oluşturmak ve yaygınlaştırmak, Üniversitenin üretme potansiyelinin, ekonominin ve toplumun yararına sunulması amaçlanmaktadır. 11. Kalkınma Planının 350, 440 ve 441. maddelerinde belirtilen amaçların ve Üniversitemiz 2020-2024 Stratejik Planında yer alan "Amaç 3- Toplumun farklı kesimleri ile iş birliği içerisinde girişimci ve proje odaklı çalışmayı benimsemek ve akademik faaliyetlerde bulunmak" amacına ulaşılmasında katkı sağlaması planlanmaktadır.

Alt Program Hedefi:

Yükseköğretim kurumlarında inovasyon amaçlı bilimsel çalışmaların artırılması

Performans Göstergeleri

Performans Göstergesi	Ölçü Birimi	2019	2020 Planlanan	2020 YS Gerç. Tahmini	2021 Hedef	2022 Tahmin	2023 Tahmin
1- Ar-ge'ye harcanan bütçenin toplam bütçeye oranı	Oran	1	1	1	1	1	1

Göstergeye İlişkin Açıklama: Bu veri Üniversitemizde yıllar itibariyle Ar-ge nitelikli harcamaların toplam harcamalar içerisindeki payını göstermektedir. Ar-ge nitelikli harcamalar Üniversitemiz araştırma merkezleri tarafından yürütülen faaliyetler ile BAP koordinatörlüğü tarafından desteklenen proje harcamalarından oluşmaktadır.

Hesaplama Yöntemi: Toplam Bütçe/ Bilimsel Araştırma Projelerine ayrılan pay
Verinin Kaynağı: Bilimsel Araştırma Projeleri Koordinasyon Birimi, Strateji Geliştirme Daire Başkanlığı

Sorumlu İdare:

Performans Göstergesi	Ölçü Birimi	2019	2020 Planlanan	2020 YS Gerç. Tahmini	2021 Hedef	2022 Tahmin	2023 Tahmin
2- Ar-ge sonucu ortaya çıkan ürünlere ilişkin alınan patent sayısı	Sayı	0	0	0	4	5	6

Göstergeye İlişkin Açıklama: Bu göstergede Ar- ge çalışmalarının sonucunda somut elde edilen veri (faydalı model, patent) izlenmektedir.

Hesaplama Yöntemi: Ar-ge sonucu ortaya çıkan ürünlere ilişkin alınan patent sayısıdır.
Verinin Kaynağı: Akademik birimler ve Bilimsel Araştırma Projeleri Koordinasyon Birimi.
Sorumlu İdare:

Performans Göstergesi	Ölçü Birimi	2019	2020 Planlanan	2020 YS Gerç. Tahmini	2021 Hedef	2022 Tahmin	2023 Tahmin
3- Ar-ge sonucu ticarileştirilen ürün sayısı	Sayı	0	0	0	4	5	6

Göstergeye İlişkin Açıklama: Uygulama - araştırma merkezleri, akademik birimler tarafından ar-ge sonucu ticarileştirilen toplam ürün sayısını ifade etmektedir. Ar-ge çalışmaları sonucu elde edilen ürünlerden satış/lisans vb. yollarla ticari kazançta konu olanların takip edilmesi amaçlanmaktadır.

Hesaplama Yöntemi: Ar-ge sonucu ticarileştirilen ürün sayısıdır.

Verinin Kaynağı: Akademik Birimler ve Bilimsel Araştırma Projeleri Koordinasyon Birimi

Sorumlu İdare:

Performans Göstergesi	Ölçü Birimi	2019	2020 Planlanan	2020 YS Gerç. Tahmini	2021 Hedef	2022 Tahmin	2023 Tahmin
4- Araştırma merkezleri gelir miktarı	TL	0	0	0	5.200.000	5.200.000	5.200.000

Göstergeye İlişkin Açıklama: Üniversitemizde bulunan Araştırma Merkezlerinin toplam gelirinin izlenmesi hedeflenmektedir.

Hesaplama Yöntemi: Araştırma merkezleri gelir miktarının toplanması

Verinin Kaynağı: Araştırma Merkezleri

Sorumlu İdare:

Performans Göstergesi	Ölçü Birimi	2019	2020 Planlanan	2020 YS Gerç. Tahmini	2021 Hedef	2022 Tahmin	2023 Tahmin
5- Araştırma merkezlerinin sanayi ile yaptığı proje sayısı	Sayı	0	0	0	1	2	3

Göstergeye İlişkin Açıklama: Üniversitede yapılacak olan bilimsel çalışmalar sonucu araştırma merkezlerinin sanayi ile yaptığı toplam proje sayılarını ifade etmektedir. Araştırma merkezlerinin üniversite dışı sanayi kuruluşlarıyla yürüttüğü projelerin takibinin izlenmesi amaçlanmaktadır.

Hesaplama Yöntemi: Araştırma merkezlerinin sanayi ile yaptığı toplam proje sayısı

Verinin Kaynağı: Araştırma Merkezleri

Sorumlu İdare:

Performans Göstergesi	Ölçü Birimi	2019	2020 Planlanan	2020 YS Gerç. Tahmini	2021 Hedef	2022 Tahmin	2023 Tahmin
6- BAP kapsamında desteklenen araştırma projeleri sayısı	Sayı	0	6	10	15	16	17

Göstergeye İlişkin Açıklama: Üniversitemiz personeli tarafından yürütülen ve BAP koordinatörlüğü tarafından finanse edilen projelerin izlenmesi amaçlanmaktadır.

Hesaplama Yöntemi: Desteklenen projeler

Verinin Kaynağı: Bilimsel Araştırma Projeleri Koordinasyon Birimi

Performans Göstergesi	Ölçü Birimi	2019	2020 Planlanan	2020 YS Gerç. Tahmini	2021 Hedef	2022 Tahmin	2023 Tahmin
7- Öğretim elemanı başına düşen ar-ge proje sayısı	Sayı	0	0	0	0,11	0,12	0,13

Göstergeye İlişkin Açıklama: Üniversitemizde yürütülen Öğretim Elemanı başına düşen Ar-ge nitelikli toplam proje sayısının izlenmesi amaçlanmaktadır.

Hesaplama Yöntemi: Toplam yılda ar-ge projeleri/Toplam öğretim elemanı sayısı

Verinin Kaynağı: Bilimsel Araştırma Projeleri Koordinasyon Birimi, Personel Daire Başkanlığı

Sorumlu İdare:

Performans Göstergesi	Ölçü Birimi	2019	2020 Planlanan	2020 YS Gerç. Tahmini	2021 Hedef	2022 Tahmin	2023 Tahmin
8- Patent, faydalı model ve endüstriyel tasarım başvuru sayısı	Sayı	0	4	0	2	3	4

Göstergeye İlişkin Açıklama: Üniversitemizde patent, faydalı model ve endüstriyel tasarım ile ilgili yıllık başvuru sayısının izlenmesi amaçlanmaktadır.

Hesaplama Yöntemi: Patent, faydalı model ve endüstriyel tasarım başvurusu toplam sayısı

Verinin Kaynağı: Akademik Birimler ve Bilimsel Araştırma Projeleri Koordinasyon Birimi

Sorumlu İdare:

Performans Göstergesi	Ölçü Birimi	2019	2020 Planlanan	2020 YS Gerç. Tahmini	2021 Hedef	2022 Tahmin	2023 Tahmin
9- Ulusal ve uluslararası kuruluşlar tarafından desteklenen ar-ge projesi sayısı	Sayı	0	2	0	1	2	3

Göstergeye İlişkin Açıklama: Ulusal ve uluslararası kuruluşlar tarafından desteklenen ar-ge projelerinin takibi amaçlanmaktadır.

Hesaplama Yöntemi: Yıl içerisinde Üniversitemizde Ulusal ve uluslararası kuruluşlar tarafından desteklenen ar-ge projesi sayısı

Verinin Kaynağı: Akademik Birimler ve Bilimsel Araştırma Projeleri Koordinasyon Birimi

Sorumlu İdare:

Performans Göstergesi	Ölçü Birimi	2019	2020 Planlanan	2020 YS Gerç. Tahmini	2021 Hedef	2022 Tahmin	2023 Tahmin
10- Uluslararası endekslerde yer alan bilimsel yayın sayısı	Sayı	0	0	36	61	75	80

Göstergeye İlişkin Açıklama: Üniversitemiz akademik personeli tarafından yıl içerisinde üretilen ve Uluslararası indeksli dergilerde yayınlanan yayınların takibi amaçlanmaktadır.
Hesaplama Yöntemi: Uluslararası endekslerde yer alan toplam bilimsel yayın sayısı
Verinin Kaynağı: Akademik Birimler
Sorumlu İdare:

Alt Program Kapsamında Yürütülecek Faaliyet Maliyetleri

Faaliyetler	2020 Bütçe	2020 Harcama Haziran	2021 Bütçe	2022 Tahmin	2023 Tahmin
Yükseköğretim Kurumlarının Bilimsel Araştırma Projeleri	272.000	385.464	298.000	318.000	338.000
Bütçe İçi	272.000	385.464	298.000	318.000	338.000
Bütçe Dışı	0	0	0	0	0
TOPLAM	272.000	385.464	298.000	318.000	338.000
Bütçe İçi	272.000	385.464	298.000	318.000	338.000
Bütçe Dışı	0	0	0	0	0

Faaliyetlere İlişkin Açıklamalar:

Yükseköğretim Kurumları Temel Araştırma Hizmetleri

2547 sayılı kanun ve diğer yasal mevzuat kapsamında temel araştırma hizmetleri için gerekli laboratuvar, makine, teçhizat ve donanım ihtiyaçları karşılanacaktır.

Yükseköğretim Kurumlarının Bilimsel Araştırma Projeleri

2547 sayılı kanun ve diğer yasal mevzuat kapsamında temel araştırma hizmetleri için gerekli laboratuvar, makine, teçhizat ve donanım ihtiyaçları karşılanacaktır.

Alt Program Adı:	ARAŞTIRMA ALTYAPILARI
Gereke ve Açıklamalar	Kayseri Üniversitesinin öğretim üyeleri ile doktora ya da sanatta yeterlik eğitimini tamamlamış araştırmacılara tarafından yönetilen bilimsel araştırma projesi tekliflerinin değerlendirilmesi, kabulü, desteklenmesi, bunlara ilişkin hizmetlerin yürütülmesi, izlenmesi ve sonuçlarının değerlendirilmesi ile araştırmacılara patent ve lisans desteği sağlanarak gelir getirici laboratuvarlar ve sanayi ile iş birliğini geliştirmek için ar-ge çalışmaları artırılabacaktır. Yeni kurulan üniversitemizde araştırma alt yapılarıyla ilgili çalışmalar devam etmektedir. 11. Kalkınma Planınının 350, 440 ve 441. maddelerinde belirtilen amaçların ve Üniversitemiz 2020-2024 Stratejik Planında yer alan "Amaç 3- Toplumun farklı kesimleri ile iş birliği içerisinde girişimci ve proje odaklı çalışmayı benimsemek ve akademik faaliyetlerde bulunmak" amacına ulaşılmasında katkı sağlaması planlanmaktadır.

Alt Program Hedefi:

Ülkemizin bilgi birikiminin artırılmasına ve teknolojik gelişimine katkıda bulunmak üzere yükseköğretim kurumlarında araştırma altyapılarının kurulması ve kapasitelerinin güçlendirilmesi

Performans Göstergeleri

Performans Göstergesi	Ölçü Birimi	2019	2020 Planlanan	2020 YS Gerç. Tahmini	2021 Hedef	2022 Tahmin	2023 Tahmin
1- Araştırma altyapısı projesi tamamlanma oranı	Oran	0	0	0	0	0	0

Göstergeye İlişkin Açıklama: Araştırma altyapısı projesi tamamlanma oranının izlenmesi amaçlanmaktadır.

Hesaplama Yöntemi: Araştırma altyapısı projelerine harcanan tutar/Araştırma altyapısı projesi tutarları toplamı

Verinin Kaynağı: Strateji Geliştirme Daire Başkanlığı, Araştırma ve Uygulama Merkezleri

Sorumlu İdare:

Alt Program Kapsamında Yürütülecek Faaliyet Maliyetleri

Faaliyetler	2020 Bütçe	2020 Harcama Haziran	2021 Bütçe	2022 Tahmin	2023 Tahmin
TOPLAM	0	0	0	0	0
Bütçe İçi	0	0	0	0	0
Bütçe Dışı	0	0	0	0	0

Faaliyetlere İlişkin Açıklamalar:**Yükseköğretim Kurumları Araştırma Altyapısı Kurulması ve Geliştirilmesi**

2547 sayılı kanun ve diğer yasal mevzuat kapsamında altyapılarının desteklenmesi, geliştirilmesi ve güçlendirilmesi için çalışmalar yapılacaktır.

KAYSERİ ÜNİVERSİTESİ PERFORMANS BİLGİSİ

Bütçe Yılı:	2021
Program Adı:	HAYAT BOYU ÖĞRENME
Alt Program Adı:	YÜKSEKÖĞRETİM KURUMLARI SÜREKLİ EĞİTİM FAALİYETLERİ
Gerekeçe ve Açıklamalar	
<p>Toplumun tüm kesimlerine ihtiyaç duyduğu alanlarda eğitimler verilmesi, kamu kurum ve kuruluşları, özel sektör ve uluslararası kuruluşlarla iş birliğinin gelişmesine katkıda bulunulması amaçlanmaktadır. 11. Kalkınma Planının 547 ve 564. maddelerinde belirtilen amaçların ve Üniversitemiz 2020-2024 Stratejik Planında yer alan "Amaç 3- Toplumun farklı kesimleri ile iş birliği içerisinde girişimci ve proje odaklı çalışmayı benimsemek ve akademik faaliyetlerde bulunmak" amacına ulaşılmasında katkı sağlaması planlanmaktadır.</p>	

Alt Program Hedefi:

Toplumun tüm kesimlerine ihtiyaç duyduğu alanlarda eğitimler verilmesi, kamu kurum ve kuruluşları, özel sektör ve uluslararası kuruluşlarla iş birliğinin gelişmesine katkıda bulunulması

Performans Göstergeleri

Performans Göstergesi	Ölçü Birimi	2019	2020 Planlanan	2020 YS Gerç. Tahmini	2021 Hedef	2022 Tahmin	2023 Tahmin
1- Dezavantajlı gruplara yönelik sosyal entegrasyon ve kapsayıcılığa ilişkin yapılan faaliyet sayısı	Sayı	0	0	0	15	16	17

Göstergeye İlişkin Açıklama: Dezavantajlı gruplara yönelik sosyal entegrasyon ve kapsayıcılığa ilişkin yapılan faaliyetlerin izlenmesi amaçlanmaktadır.

Hesaplama Yöntemi: Dezavantajlı gruplara yönelik sosyal entegrasyon ve kapsayıcılığa ilişkin yapılan toplam faaliyet sayısı

Verinin Kaynağı: Akademik Birimler, Araştırma ve Uygulama Merkezleri

Sorumlu İdare:

Performans Göstergesi	Ölçü Birimi	2019	2020 Planlanan	2020 YS Gerç. Tahmini	2021 Hedef	2022 Tahmin	2023 Tahmin
2- Eğitim programlarına başvuran kişi sayısı	Sayı	0	0	500	750	800	850

Göstergeye İlişkin Açıklama: Sürekli eğitim merkezi tarafından verilen eğitimlere başvuran kişi sayısı izlenmesi amaçlanmaktadır.

Hesaplama Yöntemi: Sürekli Eğitim Merkezi tarafından düzenlenen kurslara başvuran kişi sayısı

Verinin Kaynağı: KAYSEM

Sorumlu İdare:

Performans Göstergesi	Ölçü Birimi	2019	2020 Planlanan	2020 YS Gerç. Tahmini	2021 Hedef	2022 Tahmin	2023 Tahmin
3- Mezunlara yönelik gerçekleştirilen faaliyet sayısı	Sayı	0	0	0	6	0	0

Göstergeye İlişkin Açıklama: Üniversitemiz öğrencileri ile mezun olan öğrencilerimize yönelik yürütülen faaliyetlerin izlenmesi amaçlanmaktadır.

Hesaplama Yöntemi: Öğrenci ve mezunlara yönelik gerçekleştirilen yıllık faaliyet sayısı

Verinin Kaynağı: Akademik Birimler ve Öğrenci İşleri Daire Başkanlığı

Sorumlu İdare:

Performans Göstergesi	Ölçü Birimi	2019	2020 Planlanan	2020 YS Gerç. Tahmini	2021 Hedef	2022 Tahmin	2023 Tahmin
4- Sürekli Eğitim Merkezi (SEM) ve Dil Merkezi (DİLMER) tarafından mesleki eğitime yönelik verilen sertifika sayısı	Sayı	0	0	500	750	800	850

Göstergeye İlişkin Açıklama: Üniversitemizde mesleki eğitime yönelik verilen eğitim ve sertifika sayısının izlenmesi amaçlanmaktadır.

Hesaplama Yöntemi: Sürekli Eğitim Merkezi tarafından düzenlenen kurslara başvuran kişilere verilen yıllık sertifika sayısı

Verinin Kaynağı: KAYSEM
Sorumlu İdare:

Performans Göstergesi	Ölçü Birimi	2019	2020 Planlanan	2020 YS Gerç. Tahmini	2021 Hedef	2022 Tahmin	2023 Tahmin
5- Tamamlanan sosyal sorumluluk projeleri sayısı	Sayı	0	0	0	6	0	0

Göstergeye İlişkin Açıklama: Üniversitemiz akademik ve idari birimler tarafından yürütülen sosyal sorumluluk projelerinin izlenmesi amaçlanmaktadır.

Hesaplama Yöntemi: Yıl içerisinde yürütülen sosyal sorumluluk projelerinin toplamı

Verinin Kaynağı: Akademik ve İdari birimler
Sorumlu İdare:

Performans Göstergesi	Ölçü Birimi	2019	2020 Planlanan	2020 YS Gerç. Tahmini	2021 Hedef	2022 Tahmin	2023 Tahmin
6- Üniversitenin çevrecilik alanlarında aldığı ödül sayısı	Sayı	0	0	0	1	2	3

Göstergeye İlişkin Açıklama: Üniversitemizin çevrecilik alanında aldığı ödüllerin sayısının izlenmesi amaçlanmaktadır.

Hesaplama Yöntemi: Üniversitemizin çevrecilik alanında aldığı ödüller
Verinin Kaynağı: Yapı İşleri ve Teknik Daire Başkanlığı
Sorumlu İdare:

Alt Program Kapsamında Yürütülecek Faaliyet Maliyetleri

Faaliyetler	2020 Bütçe	2020 Harcama Haziran	2021 Bütçe	2022 Tahmin	2023 Tahmin
T O P L A M	0	0	0	0	0
Bütçe İçi	0	0	0	0	0
Bütçe Dışı	0	0	0	0	0

Faaliyetlere İlişkin Açıklamalar:

Toplum Hizmetine Sunulan Eğitim Programları, Kurs ve Seminerler

Üniversitemizde toplumun ihtiyaç duyduğu alanlarda eğitimler verilmesi, diğer kurum ve kuruluşlarla iş birliği yapılması ve iş birliklerinin geliştirilmesi çalışmaları yürütülecektir. 2547 sayılı kanunun 7. maddesine istinaden yürütülmektedir.

Yükseköğretim Kurumları Sosyal Sorumluluk Projeleri

Toplumun gelişmesinde önemli bir yere sahip olan yükseköğretim kurumlarından biri olan üniversitemiz sosyal sorumluluk bilinciyle topluma örnek olacak ve fayda sağlayacak faaliyetlerin, bilimsel toplantıların, sosyal ve kültürel aktivitelerin düzenlenmesi ve bu gibi aktivitelere tüm personel ve öğrencilerimizin katılımlarının sağlanması amaçlanmaktadır.

KAYSERİ ÜNİVERSİTESİ PERFORMANSI BİLGİSİ

Bütçe Yılı:	2021
Program Adı:	YÜKSEKÖĞRETİM
Alt Program Adı:	ÖN LİSANS EĞİTİMİ, LİSANS EĞİTİMİ VE LİSANSÜSTÜ EĞİTİM
Gerekçe ve Açıklamalar	Eğitim ve öğretim kalitesini geliştirerek ihtiyaç duyulan nitelikli insan gücünü yetiştirmek kapsamında yapılan faaliyetleri içermektedir. 11. Kalkınma Planının 331 ve 561. maddelerinde belirtilen amaçların ve Üniversitemiz 2020-2024 Stratejik Planında yer alan "Amaç 1- Eğitim ve Öğretim Kalitesini Geliştirerek İhtiyaç Duyulan Nitelikli İnsan Gücünü yetiştirmek" amacına ulaşılmasında katkı sağlaması planlanmaktadır.

Alt Program Hedefi:

Mesleki yeterlilik sahibi ve gelişime açık mezunlar yetiştirilmesi
--

Performans Göstergeleri

Performans Göstergesi	Ölçü Birimi	2019	2020 Planlanan	2020 YS Gerç. Tahmini	2021 Hedef	2022 Tahmin	2023 Tahmin
1- Doktora eğitimini tamamlayanların sayısı	Sayı	0	0	0	0	25	26

Göstergeye İlişkin Açıklama: Üniversitemizde doktora eğitimi tamamlayanların sayısının izlenmesi amaçlanmaktadır.

Hesaplama Yöntemi: Yılda doktora eğitimini tamamlayan öğrenci sayısının toplamı

Verinin Kaynağı: Öğrenci İşleri Daire Başkanlığı, Lisansüstü Eğitim Enstitüsü

Sorumlu İdare:

Performans Göstergesi	Ölçü Birimi	2019	2020 Planlanan	2020 YS Gerç. Tahmini	2021 Hedef	2022 Tahmin	2023 Tahmin
2- Eğitim bilimleri kontenjan doluluk oranı	Oran	0	0	0	0	0	0

Göstergeye İlişkin Açıklama: Üniversitemizde Eğitim Bilimlerine dönük programlar bulunmamaktadır.

Hesaplama Yöntemi:

Verinin Kaynağı:

Sorumlu İdare:

Performans Göstergesi	Ölçü Birimi	2019	2020 Planlanan	2020 YS Gerç. Tahmini	2021 Hedef	2022 Tahmin	2023 Tahmin
3- Eğitimin program süresinde bitirilme oranı	Oran	0	0	33,45	40	45	50

Göstergeye İlişkin Açıklama: Üniversitemizde eğitimin program süresinde bitirilme oranının izlenmesi amaçlanmaktadır.

Hesaplama Yöntemi: Yıl içerisinde mezun olan öğrenci sayısı /Yıl içerisinde mezun olması gereken öğrenci sayısı

Verinin Kaynağı: Öğrenci İşleri Daire Başkanlığı

Sorumlu İdare:

Performans Göstergesi	Ölçü Birimi	2019	2020 Planlanan	2020 YS Gerç. Tahmini	2021 Hedef	2022 Tahmin	2023 Tahmin
4- Fen bilimleri kontenjan doluluk oranı	Oran	0	100	100	100	100	100

Göstergeye İlişkin Açıklama: Üniversitemiz Fen bilimleri alanlarında eğitim veren programların kontenjanlarının doluluk oranlarının izlenmesi amaçlanmaktadır.

Hesaplama Yöntemi: Kayıtlı öğrenci sayısı / Kontenjan sayısı

Verinin Kaynağı: Öğrenci İşleri Daire Başkanlığı

Sorumlu İdare:

Performans Göstergesi	Ölçü Birimi	2019	2020 Planlanan	2020 YS Gerç. Tahmini	2021 Hedef	2022 Tahmin	2023 Tahmin
5- Kütüphanede bulunan basılı ve elektronik kaynak sayısı	Sayı	0	0	0	75.000	75.500	76.000

Göstergeye İlişkin Açıklama: Kütüphanedeki eğitim materyallerinin takibi amaçlanmaktadır.

Hesaplama Yöntemi: Kütüphanede bulunan basılı ve elektronik kaynak sayısı

Verinin Kaynağı: Kütüphane ve Dokümantasyon Daire Başkanlığı

Sorumlu İdare:

Performans Göstergesi	Ölçü Birimi	2019	2020 Planlanan	2020 YS Gerç. Tahmini	2021 Hedef	2022 Tahmin	2023 Tahmin
6- Kütüphanede bulunan öğrenci başına düşen basılı ve elektronik kaynak sayısı	Sayı	0	0	0	6,98	7	7

Göstergeye İlişkin Açıklama: Kütüphanedeki eğitim materyallerinin öğrenci sayısına oranının takibi amaçlanmaktadır.

Hesaplama Yöntemi: Kaynak Sayısı / Öğrenci Sayısı

Verinin Kaynağı: Kütüphane ve Dokümantasyon Daire Başkanlığı

Sorumlu İdare:

Performans Göstergesi	Ölçü Birimi	2019	2020 Planlanan	2020 YS Gerç. Tahmini	2021 Hedef	2022 Tahmin	2023 Tahmin
7- Kütüphaneden yararlanan kişi sayısı	Sayı	0	0	0	8.000	8.100	8.200

Göstergeye İlişkin Açıklama: Kütüphanedeki eğitim materyallerinden yararlananların takibi amaçlanmaktadır.

Hesaplama Yöntemi: Kayıtlı kullanıcı sayısı toplamı

Verinin Kaynağı: Kütüphane ve Dokümantasyon Daire Başkanlığı

Sorumlu İdare:

Performans Göstergesi	Ölçü Birimi	2019	2020 Planlanan	2020 YS Gerç. Tahmini	2021 Hedef	2022 Tahmin	2023 Tahmin
8- Lisansüstü öğrencilerin toplam öğrenciler içindeki payı	Oran	0	2	1,08	1,08	1,09	1,1

Göstergeye İlişkin Açıklama: Lisansüstü(Yüksek Lisans ve Doktora) öğrencilerin toplam öğrenciler içindeki payının takip edilmesi amaçlanmaktadır.

Hesaplama Yöntemi: Toplam lisansüstü öğrenci sayısı/Toplam öğrenci sayısı

Verinin Kaynağı: Öğrenci İşleri Daire Başkanlığı, Lisansüstü Eğitim Enstitüsü

Sorumlu İdare:

Performans Göstergesi	Ölçü Birimi	2019	2020 Planlanan	2020 YS Gerç. Tahmini	2021 Hedef	2022 Tahmin	2023 Tahmin
9- Öğrenci başına düşen eğitim alanı	Metrekare	0	2	1,75	1,75	1,8	1,85

Göstergeye İlişkin Açıklama: Üniversitemiz eğitim alanlarındaki kapasite artışı ile öğrenci sayımızdaki artış oranının takip edilmesi amaçlanmaktadır.

Hesaplama Yöntemi: Eğitim Alanı (m²) /Öğrenci Sayısı

Verinin Kaynağı: Yapı İşleri ve Teknik Daire Başkanlığı, Öğrenci İşleri Daire Başkanlığı
Sorumlu İdare:

Performans Göstergesi	Ölçü Birimi	2019	2020 Planlanan	2020 YS Gerç. Tahmini	2021 Hedef	2022 Tahmin	2023 Tahmin
10- Öğrenci başına düşen kapalı alan	Metrekare	0	3	6	6,12	6,15	6,2

Göstergeye İlişkin Açıklama: Bu gösterge ile Üniversitemiz fiziki kapasite artışı ile öğrenci sayımızdaki artış oranının takip edilmesi, böylece kıyaslamalara imkan sağlanması amaçlanmaktadır.

Hesaplama Yöntemi: Kapalı Alan (m²) / Toplam Öğrenci Sayısı

Verinin Kaynağı: Yapı İşleri ve Teknik Daire Başkanlığı, Öğrenci İşleri Daire Başkanlığı
Sorumlu İdare:

Performans Göstergesi	Ölçü Birimi	2019	2020 Planlanan	2020 YS Gerç. Tahmini	2021 Hedef	2022 Tahmin	2023 Tahmin
11- Öğrenci değişim programlarından yararlanan öğrencilerin oranı	Oran	0	0	0	0	0	0

Göstergeye İlişkin Açıklama: Öğrenci değişim programlarından yararlanan öğrencimiz bulunmamaktadır.

Hesaplama Yöntemi:

Verinin Kaynağı:

Sorumlu İdare:

Performans Göstergesi	Ölçü Birimi	2019	2020 Planlanan	2020 YS Gerç. Tahmini	2021 Hedef	2022 Tahmin	2023 Tahmin
12- Öğretim üyesi başına düşen öğrenci sayısı	Sayı	0	90	160	160	150	150

Göstergeye İlişkin Açıklama: Üniversitemizde öğretim üyesi artışı ile öğrenci sayısındaki artış oranının takip edilmesi ile ulusal standartlara ulaşılması hedeflenmektedir.

Hesaplama Yöntemi: Toplam Aktif Öğrenci Sayısı/Toplam Öğretim elemanı Sayısı

Verinin Kaynağı: Öğrenci İşleri Daire Başkanlığı, Personel Daire Başkanlığı

Sorumlu İdare:

Performans Göstergesi	Ölçü Birimi	2019	2020 Planlanan	2020 YS Gerç. Tahmini	2021 Hedef	2022 Tahmin	2023 Tahmin
13- Sağlık bilimleri kontenjan doluluk oranı	Oran	0	100	100	100	100	100

Göstergeye İlişkin Açıklama: Üniversitemiz Sağlık Bilimleri eğitim veren programların kontenjanlarının doluluk oranlarının izlenmesi amaçlanmaktadır.

Hesaplama Yöntemi: Kayıtlı öğrenci sayısı / Kontenjan sayısı

Verinin Kaynağı: Öğrenci İşleri Daire Başkanlığı

Sorumlu İdare:

Performans Göstergesi	Ölçü Birimi	2019	2020 Planlanan	2020 YS Gerç. Tahmini	2021 Hedef	2022 Tahmin	2023 Tahmin
14- Sosyal bilimler kontenjan doluluk oranı	Oran	0	99	100	100	100	100

Göstergeye İlişkin Açıklama: Üniversitemiz Sosyal Bilimler eğitim veren programların kontenjanlarının doluluk oranlarının izlenmesi amaçlanmaktadır.

Hesaplama Yöntemi: Kayıtlı öğrenci sayısı / Kontenjan sayısı

Verinin Kaynağı: Öğrenci İşleri Daire Başkanlığı

Sorumlu İdare:

Performans Göstergesi	Ölçü Birimi	2019	2020 Planlanan	2020 YS Gerç. Tahmini	2021 Hedef	2022 Tahmin	2023 Tahmin
15- Teknokent veya Teknoloji Transfer Ofisi (TTO) projelerine katılan öğrenci sayısı	Sayı	0	0	0	0	0	0

Göstergeye İlişkin Açıklama: Üniversitemizde Teknokent veya Teknoloji Transfer Ofisi (TTO) projelerine katılan öğrenci sayısı bulunmamaktadır.

Hesaplama Yöntemi:

Verinin Kaynağı:

Sorumlu İdare:

Performans Göstergesi	Ölçü Birimi	2019	2020 Planlanan	2020 YS Gerç. Tahmini	2021 Hedef	2022 Tahmin	2023 Tahmin
16- Uluslararası kuruluşlarla ortak uygulanan eğitim programı sayısı	Sayı	0	0	0	0	0	0

Göstergeye İlişkin Açıklama: Üniversitemizde Uluslararası kuruluşlarla ortak uygulanan eğitim programı bulunmamaktadır.

Hesaplama Yöntemi:

Verinin Kaynağı:

Sorumlu İdare:

Performans Göstergesi	Ölçü Birimi	2019	2020 Planlanan	2020 YS Gerç. Tahmini	2021 Hedef	2022 Tahmin	2023 Tahmin
17- Yabancı dilde eğitim veren program sayısı	Sayı	0	0	0	0	0	0

Göstergeye İlişkin Açıklama: Üniversitemizde Yabancı dilde eğitim veren program bulunmamaktadır.

Hesaplama Yöntemi:

Verinin Kaynağı:

Sorumlu İdare:

Performans Göstergesi	Ölçü Birimi	2019	2020 Planlanan	2020 YS Gerç. Tahmini	2021 Hedef	2022 Tahmin	2023 Tahmin
18- Yabancı uyruklu akademisyen sayısı	Sayı	0	0	0	3	4	5

Göstergeye İlişkin Açıklama: Üniversitemizde yabancı uyruklu akademisyenlerin sayısı izlenmesi amaçlanmaktadır.

Hesaplama Yöntemi: Yıl bazında Yabancı Uyruklu Akademisyen sayısı

Verinin Kaynağı: Personel Daire Başkanlığı

Sorumlu İdare:

Performans Göstergesi	Ölçü Birimi	2019	2020 Planlanan	2020 YS Gerç. Tahmini	2021 Hedef	2022 Tahmin	2023 Tahmin
19- Yabancı uyruklu öğrenci sayısı	Sayı	9	50	10	194	200	201

Göstergeye İlişkin Açıklama: Üniversitemizde Yabancı uyruklu öğrenci sayısının izlenmesi amaçlanmaktadır.

Hesaplama Yöntemi: Toplam kayıtlı Yabancı uyruklu öğrenci sayısı

Verinin Kaynağı: Öğrenci İşleri Daire Başkanlığı

Sorumlu İdare:

Performans Göstergesi	Ölçü Birimi	2019	2020 Planlanan	2020 YS Gerç. Tahmini	2021 Hedef	2022 Tahmin	2023 Tahmin
20- Yan dal ve çift ana dal programından mezun olanların toplam mezun sayısına oranı	Oran	0	0	0	0	0	0

Göstergeye İlişkin Açıklama: Üniversitemizde Yan dal ve çift ana dal programından mezun olan öğrenci bulunmamaktadır.

Hesaplama Yöntemi:

Verinin Kaynağı:

Sorumlu İdare:

Performans Göstergesi	Ölçü Birimi	2019	2020 Planlanan	2020 YS Gerç. Tahmini	2021 Hedef	2022 Tahmin	2023 Tahmin
21- Yükseköğretim kurumlarında öğretim elemanı ve öğrenci değişim programlarına katılanların sayısı	Sayı	0	0	0	0	0	0

Göstergeye İlişkin Açıklama: Üniversitemizde Yükseköğretim kurumlarında öğretim elemanı ve öğrenci değişim programlarına katılan bulunmamaktadır.

Hesaplama Yöntemi:

Verinin Kaynağı:

Sorumlu İdare:

Alt Program Kapsamında Yürütülecek Faaliyet Maliyetleri

Faaliyetler	2020 Bütçe	2020 Harcama Haziran	2021 Bütçe	2022 Tahmin	2023 Tahmin
Doktora ve Tıpta Uzmanlık Eğitimi	373.000	38.967	488.000	523.000	556.000
Bütçe İçi	373.000	38.967	488.000	523.000	556.000
Bütçe Dışı	0	0	0	0	0
Yükseköğretim Kurumları Bilgi ve Kültürel Kaynaklar ile Sportif Altyapının Geliştirilmesi Hizmetleri	422.000	18.859	923.000	525.000	529.000
Bütçe İçi	422.000	18.859	923.000	525.000	529.000
Bütçe Dışı	0	0	0	0	0
Yükseköğretim Kurumları Birinci Öğretim	38.900.000	17.072.332	64.261.000	66.178.000	73.754.000
Bütçe İçi	38.900.000	17.072.332	64.261.000	66.178.000	73.754.000
Bütçe Dışı	0	0	0	0	0
Yükseköğretim Kurumları İkinci Öğretim	97.000	320.010	103.000	110.000	117.000
Bütçe İçi	97.000	320.010	103.000	110.000	117.000
Bütçe Dışı	0	0	0	0	0
Yükseköğretim Kurumları Tezsiz Yüksek Lisans	0	14.710	0	0	0
Bütçe İçi	0	14.710	0	0	0
Bütçe Dışı	0	0	0	0	0
TOPLAM	39.792.000	17.464.878	65.775.000	67.336.000	74.956.000
Bütçe İçi	39.792.000	17.464.878	65.775.000	67.336.000	74.956.000
Bütçe Dışı	0	0	0	0	0

Faaliyetlere İlişkin Açıklamalar:

Doktora Öğrencilerine Yönelik Burs Hizmetleri

Üniversitemiz Lisansüstü Eğitim Enstitüsünde yeterli ve modern koşullarda eğitim verilebilmesi için niteliklerinin artırılması hedeflenmektedir. İlgili mevzuatlar çerçevesinde YÖK veya üniversite bütçesinde öngörülmesi halinde hak sahibi öğrencilere destek sağlanması hedeflenmektedir.

Doktora ve Tıpta Uzmanlık Eğitimi

Lisans ve yüksek lisans düzeyinde öğrenim gördükten sonra üniversitede doktora öğrenimi yapmak isteyenler, usulüne göre yapılacak sınavla ve üniversiteler arası Kurulca tespit edilecek esaslara göre seçilir. Üniversitemiz Lisansüstü Eğitim Enstitüsünde yeterli ve modern koşullarda eğitim verilebilmesi için niteliklerinin artırılması hedeflenmektedir.

Fen ve Mühendislik Bilimleri Öğrencilerinin Uygulamalı Eğitimi

Mühendislik, Mimarlık ve Tasarım Fakültesi yeni kurulmuş olup öğrencilerin mesleki bilgi ve becerilerini geliştirmek üzere yapılan uygulamalı eğitimlerinin planlanması, yürütülmesi ve değerlendirilmesi amaçlanmaktadır.

Lisans Öğrencilerine Yönelik Burs Hizmetleri

Üniversitemiz gelir durumu düşük olan öğrencilerin desteklenmesi yanında ilgili mevzuatlar çerçevesinde YÖK veya üniversite bütçesinde öngörülmesi halinde hak sahibi öğrencilere destek sağlanması hedeflenmektedir.

Yabancı Uyruklu Öğrenci Programı Kapsamında Yürütülen Hizmetler

Yurt dışından öğrenci kabul kontenjanlarının her eğitim ve öğretim döneminden önce Yükseköğretim Kurulu tarafından belirlenen tarihe kadar bir önceki yıl YKS Yükseköğretim Programları ve Kontenjanları Kılavuzunda yer alan programlar çerçevesinde işlemlerin gerçekleştirilmesi amaçlanmaktadır.

Yükseköğretim Kurumları Bilgi ve Kültürel Kaynaklar ile Sportif Altyapının Geliştirilmesi Hizmetleri

Üniversitemiz kütüphanelerinde eğitim, öğretim ve araştırma faaliyetlerine ilişkin olarak gereksinim duyulan her türlü bilgi kaynağının sağlanması, organize edilmesi ve bunlardan yararlanılması yolunda kullanıcılarına hizmet vermek, öğrencilerin sportif aktiviteler yapabilmesini sağlayacak altyapılar oluşturmak amaçlanmaktadır.

Yükseköğretim Kurumları Birinci Öğretim

Üniversitemiz akademik birimlerinde yürütülen eğitim-öğretimin planlanması, geliştirilmesi ve yükseköğretime uygun modern ortamların sağlanması amaçlanmaktadır.

Yükseköğretim Kurumları İkinci Öğretim

İkinci öğretim gelirlerinin ödenek dağıtımı Yükseköğretim Kurumlarında İkili Öğretim Yapılmasının Uygulanması, Koordinasyonu ile ilgili 3843 sayılı Kanuna göre yapılmaktadır.

Yükseköğretim Kurumları Tezsiz Yüksek Lisans

2547 Sayılı Yükseköğretim Kanununun 27. maddesine dayanılarak Enstitülerde yürütülen lisansüstü eğitim, öğretim ve sınavlar ile ilgili usul ve esasları düzenlemek

Yükseköğretim Kurumları Uluslararası Ortak Eğitim ve Öğretim Programı

Üniversitemiz yükseköğretim kurumlarının, Yükseköğretim Kurulu tarafından tanınan yurt dışındaki yükseköğretim kurumlarıyla güçlü taraflarını bir araya getirmek suretiyle eğitim ve öğretimde işbirliği yaparak ve öğrencilere bu kurumların sahip olduğu akademik standartlar çerçevesinde en iyi eğitim ve öğretim imkânı sağlayarak ortak diploma vermeye yönelik program açmaları veya yükseköğretim kurumlarının mevcut programlarında kayıtlı öğrencilerin yurt dışındaki yükseköğretim kurumlarında eğitim görmek suretiyle ortak diploma almalarına ilişkin usul ve esasları düzenlemek

Yükseköğretim Kurumları Uzaktan Eğitim

2547 Sayılı Yükseköğretim Kanununun 44. maddesinin ve 46. maddesine dayanılarak hazırlanan Uzaktan Eğitim Programı İdareler tarafından yürütülür.

Yükseköğretim Kurumları Yaz Okulları

2547 Sayılı Yükseköğretim Kanununun 26.maddesine dayanılarak hazırlanan usul ve esaslar çerçevesinde; yaz okulunda yapılan eğitim-öğretime ilişkin yaz aylarını değerlendirmek, öğrencilere zorunlu derslerdeki yığılmaları önlemek için imkân sağlamak, erken mezuniyet için imkân tanımak.

Alt Program Adı:	ÖĞRETİM ELEMANLARINA SAĞLANAN BURS VE DESTEKLER
Gereke ve Açıklamalar	Öğretim elemanlarının mesleki gelişimini destekleyecek bilimsel etkinliklere katılımlar, bilimsel yayınlar, teknolojik ve sistemsel altyapılar, proje üretilmesinin desteklenmesi faaliyetlerini kapsamaktadır. 11. Kalkınma Planının 443. maddesinde belirtilen amacın ve Üniversitemiz 2020-2024 Stratejik Planında yer alan "Amaç 1- Eğitim Ve Öğretim Kalitesini Geliştirerek İhtiyaç Duyulan Nitelikli İnsan Gücünü yetiştirmek" amacına ulaşılmasında katkı sağlaması planlanmaktadır.

Alt Program Hedefi:

Alanında yetkin, araştırmacı, bilgi üreten ve aktaran akademisyenler yetiştirilmesi

Performans Göstergeleri

Performans Göstergesi	Ölçü Birimi	2019	2020 Planlanan	2020 YS Gerç. Tahmini	2021 Hedef	2022 Tahmin	2023 Tahmin
1- SCI, SCI-Expanded, SSCI ve AHCI kapsamındaki dergilerde öğretim elemanı başına düşen yayın sayısı	Sayı	0,1	22	0,08	0,16	0,17	0,18

Göstergeye İlişkin Açıklama: Üniversitemiz öğretim elemanlarının uluslararası indeksli dergilerde yayınlanan yayınlarının izlenmesi amaçlanmaktadır.

Hesaplama Yöntemi: Yayın sayısı / Öğretim elemanı

Verinin Kaynağı: Akademik Birimler, Personel Daire Başkanlığı

Sorumlu İdare:

Performans Göstergesi	Ölçü Birimi	2019	2020 Planlanan	2020 YS Gerç. Tahmini	2021 Hedef	2022 Tahmin	2023 Tahmin
2- Araştırma bursundan yararlanan öğrenci sayısı	Sayı	0	0	0	2	3	4

Göstergeye İlişkin Açıklama: TÜBİTAK gibi kurumlar tarafından verilen araştırma burslu öğrenci sayısının izlenmesi amaçlanmaktadır.

Hesaplama Yöntemi: Araştırma bursundan yararlanan öğrenci sayısı

Verinin Kaynağı: Akademik Birimler, Lisansüstü Eğitim Enstitüsü

Sorumlu İdare:

Performans Göstergesi	Ölçü Birimi	2019	2020 Planlanan	2020 YS Gerç. Tahmini	2021 Hedef	2022 Tahmin	2023 Tahmin
3- YÖK tarafından öncelikli alanlarında sağlanan burslardan yararlanan doktora öğrenci sayısı	Sayı	0	0	0	2	3	4

Göstergeye İlişkin Açıklama: YÖK tarafından öncelikli alanlarında sağlanan burslardan yararlanan doktora öğrenci sayısı izlenmesi amaçlanmaktadır.

Hesaplama Yöntemi: YÖK tarafından öncelikli alanlarında sağlanan burslardan yararlanan doktora öğrenci sayısı

Verinin Kaynağı: Akademik Birimler, Lisansüstü Eğitim Enstitüsü

Sorumlu İdare:

Performans Göstergesi	Ölçü Birimi	2019	2020 Planlanan	2020 YS Gerç. Tahmini	2021 Hedef	2022 Tahmin	2023 Tahmin
4- YÖK tarafından sağlanan yurt dışında yabancı dil yeterliliklerinin artırılmasına yönelik burslardan yararlanan sayısı	Sayı	0	0	0	3	3	3

Göstergeye İlişkin Açıklama: YÜDAP Programından yararlanan akademik personelin izlenmesi amaçlanmaktadır.

Hesaplama Yöntemi: Programdan yararlanan akademik personel sayısı toplamı

Verinin Kaynağı: Akademik Birimler ve Lisansüstü Eğitim Enstitüsü

Sorumlu İdare:

Performans Göstergesi	Ölçü Birimi	2019	2020 Planlanan	2020 YS Gerç. Tahmini	2021 Hedef	2022 Tahmin	2023 Tahmin
5- Yükseköğretim Kurulu, Türkiye Bilimler Akademisi ve TÜBİTAK bilim, teşvik ve sanat ödülleri sayısı	Sayı	0	0	0	2	2	2

Göstergeye İlişkin Açıklama: Yükseköğretim Kurulu, Türkiye Bilimler Akademisi ve TÜBİTAK bilim, teşvik ve sanat ödülleri sayısı ile ifade edilmektedir.

Hesaplama Yöntemi: Yükseköğretim Kurulu, Türkiye Bilimler Akademisi ve TÜBİTAK bilim, teşvik ve sanat ödülleri sayısı

Verinin Kaynağı: Akademik Birimler, Bilimsel Araştırma Projeleri Koordinasyon Birimi

Sorumlu İdare:

Alt Program Kapsamında Yürütülecek Faaliyet Maliyetleri

Faaliyetler	2020 Bütçe	2020 Harcama Haziran	2021 Bütçe	2022 Tahmin	2023 Tahmin
T O P L A M	0	0	0	0	0
Bütçe İçi	0	0	0	0	0
Bütçe Dışı	0	0	0	0	0

Faaliyetlere İlişkin Açıklamalar:

Araştırma Görevlileri Yurtdışı Araştırma Bursu Hizmetleri

Üniversitemizin yurt dışında araştırmaya yönelik araştırma görevlilerini desteklemek ve teşvik etmek için iş ve işlemleri bu faaliyet altında takip edilecektir.

Öğretim Elemanları Yurtdışı Yabancı Dil Bursu Hizmetleri

Üniversitemiz yurt dışında dil eğitimi için öğretim elemanlarını desteklemek ve teşvik etmek amaçlanmaktadır.

Öğretim Üyesi Yetiştirme Programı ve Yurtdışı Destek Hizmetleri

ÖYP araştırma görevlilerinden gerekli şartları taşıyanlar, istekleri halinde yabancı dil eğitimi için en fazla altı ay süreyle 2547 sayılı Kanununun 39 uncu maddesinin birinci fıkrası kapsamında yurt dışına göndermek amaçlanmaktadır.

Alt Program Adı:	YÜKSEKÖĞRETİMDE ÖĞRENCİ YAŞAMI
Gereğe ve Açıklamalar	Öğrencilerin hem beslenme, barınma gibi temel ihtiyaçları hemde teorik ve uygulamalı eğitim olarak gelişimlerini sağlayacak akademik, sosyal faaliyetlerde bulunabilecekleri ortamları oluşturacak faaliyetleri kapsamaktadır. 11. Kalkınma Planının 618 ve 619. maddelerinde belirtilen amaçların ve Üniversitemiz 2020-2024 Stratejik Planında yer alan "Amaç 2- Üniversitenin Değişen Koşullara Uyumunu Sağlayacak Kurumsal Kapasite Ve Kültür Altyapısını Oluşturmak" amacına ulaşılmasında katkı sağlaması planlanmaktadır.

Alt Program Hedefi:

Yükseköğretim öğrencilerine sunulan beslenme ve barınma hizmetlerinin kalitesinin artırılması; öğrencilerin kişisel ve sosyal gelişimi desteklenerek yaşam kalitesinin yükseltilmesi

Performans Göstergeleri

Performans Göstergesi	Ölçü Birimi	2019	2020 Planlanan	2020 YS Gerç. Tahmini	2021 Hedef	2022 Tahmin	2023 Tahmin
1- Barınma hizmetlerinden yararlanan öğrenci sayısı	Sayı	0	0	0	0	0	0

Göstergeye İlişkin Açıklama: Üniversitemizde Barınma hizmetlerinden yararlanan öğrenci bulunmamaktadır.

Hesaplama Yöntemi:

Verinin Kaynağı:

Sorumlu İdare:

Performans Göstergesi	Ölçü Birimi	2019	2020 Planlanan	2020 YS Gerç. Tahmini	2021 Hedef	2022 Tahmin	2023 Tahmin
2- Beslenme hizmetlerinden yararlanan öğrenci sayısı	Sayı	0	18.000	8.422	6.875	6.900	6.950

Göstergeye İlişkin Açıklama: Üniversitemizde Beslenme hizmetlerinden yararlanan öğrenci sayısının izlenmesi amaçlanmaktadır.

Hesaplama Yöntemi: Beslenme Hizmetlerinden Yararlanan Öğrenci Sayısı/ Aktif eğitim dönemi(ay)

Verinin Kaynağı: Sağlık, Kültür ve Spor Daire Başkanlığı

Sorumlu İdare:

Performans Göstergesi	Ölçü Birimi	2019	2020 Planlanan	2020 YS Gerç. Tahmini	2021 Hedef	2022 Tahmin	2023 Tahmin
3- Öğrenci başına düşen sosyal donatı alanı	Metrekare	0	0,12	0,45	0,47	0,48	0,49

Göstergeye İlişkin Açıklama: Üniversitemizde öğrenci başına düşen sosyal donatıların metrekare cinsinden (kapalı alan) izlenmesi amaçlanmaktadır.

Hesaplama Yöntemi: Toplam Sosyal Alanlar/Toplam Aktif Öğrenci Sayısı

Verinin Kaynağı: Yapı İşleri ve Teknik Daire Başkanlığı, Öğrenci İşleri Daire Başkanlığı

Sorumlu İdare:

Performans Göstergesi	Ölçü Birimi	2019	2020 Planlanan	2020 YS Gerç. Tahmini	2021 Hedef	2022 Tahmin	2023 Tahmin
4- Öğrenci kulüp ve topluluk sayısı	Sayı	0	0	16	20	21	22

Göstergeye İlişkin Açıklama: Üniversitemizde faaliyet gösteren Öğrenci kulüp ve topluluk sayısının izlenmesi amaçlanmaktadır.

Hesaplama Yöntemi: Öğrenci kulüp ve topluluk sayısı

Verinin Kaynağı: Sağlık, Kültür ve Spor Daire Başkanlığı

Sorumlu İdare:

Performans Göstergesi	Ölçü Birimi	2019	2020 Planlanan	2020 YS Gerç. Tahmini	2021 Hedef	2022 Tahmin	2023 Tahmin
5- Sosyal, kültürel ve sportif faaliyet sayısı	Sayı	0	13	11	15	16	17

Göstergeye İlişkin Açıklama: Üniversitemizde gerçekleştirilen Sosyal, kültürel ve sportif faaliyet sayısının izlenmesi amaçlanmaktadır.

Hesaplama Yöntemi: Yıl bazında gerçekleşen Sosyal, kültürel ve sportif faaliyet sayısı

Verinin Kaynağı: Sağlık Kültür ve Spor Daire Başkanlığı, Akademik Birimler

Sorumlu İdare:

Performans Göstergesi	Ölçü Birimi	2019	2020 Planlanan	2020 YS Gerç. Tahmini	2021 Hedef	2022 Tahmin	2023 Tahmin
6- Yükseköğretimde öğrenci başına barınma harcaması	TL	0	0	0	0	0	0

Göstergeye İlişkin Açıklama: Üniversitemiz öğrenim gören öğrencilere yönelik barınma hizmeti sunmamaktadır.

Hesaplama Yöntemi:

Verinin Kaynağı:

Sorumlu İdare:

Performans Göstergesi	Ölçü Birimi	2019	2020 Planlanan	2020 YS Gerç. Tahmini	2021 Hedef	2022 Tahmin	2023 Tahmin
7- Yükseköğretimde öğrenci başına beslenme harcaması	TL	0	58	13,5	15	15,5	16

Göstergeye İlişkin Açıklama: Üniversitemizde öğrenci başına beslenme harcamasının izlenmesi amaçlanmaktadır.

Hesaplama Yöntemi: Yılı beslenme harcaması tutarı / Kayıtlı Öğrenci sayısı

Verinin Kaynağı: Sağlık, Kültür ve Spor Daire Başkanlığı, Öğrenci İşleri Daire Başkanlığı

Sorumlu İdare:

Performans Göstergesi	Ölçü Birimi	2019	2020 Planlanan	2020 YS Gerç. Tahmini	2021 Hedef	2022 Tahmin	2023 Tahmin
8- Yükseköğretimde öğrenci yaşamından memnuniyet oranı	Oran	0	0	0	0	0	0

Göstergeye İlişkin Açıklama: Üniversitemizde öğrenci yaşamından memnuniyet oranının izlenmesi amaçlı henüz yapılan çalışma bulunmamaktadır.

Hesaplama Yöntemi:

Verinin Kaynağı:

Sorumlu İdare:

Performans Göstergesi	Ölçü Birimi	2019	2020 Planlanan	2020 YS Gerç. Tahmini	2021 Hedef	2022 Tahmin	2023 Tahmin
9- Yükseköğretimde öğrencilere sunulan sağlık hizmetinden yararlanan öğrenci sayısının toplam öğrenci sayısına oranı	Oran	0	0	0	0	0	0

Göstergeye İlişkin Açıklama: Üniversitemiz öğrencilerine ve personeline sağlık hizmeti sunan sağlık birimi bulunmamaktadır.

Hesaplama Yöntemi:

Verinin Kaynağı:

Sorumlu İdare:

Alt Program Kapsamında Yürütülecek Faaliyet Maliyetleri

Faaliyetler	2020 Bütçe	2020 Harcama Haziran	2021 Bütçe	2022 Tahmin	2023 Tahmin
Yükseköğretimde Beslenme Hizmetleri	531.000	346.685	586.000	623.000	659.000
Bütçe İçi	531.000	346.685	586.000	623.000	659.000
Bütçe Dışı	0	0	0	0	0
Yükseköğretimde Kültür ve Spor Hizmetleri	99.000	15.165	108.000	116.000	124.000
Bütçe İçi	99.000	15.165	108.000	116.000	124.000
Bütçe Dışı	0	0	0	0	0
Yükseköğretimde Öğrenci Yaşamına İlişkin Diğer Hizmetler	35.000	34.355	67.000	73.000	80.000
Bütçe İçi	35.000	34.355	67.000	73.000	80.000
Bütçe Dışı	0	0	0	0	0
TOPLAM	665.000	396.205	761.000	812.000	863.000
Bütçe İçi	665.000	396.205	761.000	812.000	863.000
Bütçe Dışı	0	0	0	0	0

Faaliyetlere İlişkin Açıklamalar:

Yükseköğretimde Beslenme Hizmetleri

Öğrenci yemek hizmetini gerçekleştirmek, Üniversitemizde örgün eğitim sistemi içinde eğitim-öğretim süresince eğitim-öğretim gören, kaydını yenileyen öğrencilerin ve maddi imkanları yetersiz olan öğrencilerin yemek hizmetini gerçekleştirmek amaçlanmaktadır.

Yükseköğretimde Kültür ve Spor Hizmetleri

Spor takımlarının müsabakalara katılımlarının sağlanması, tiyatro guruplarının ve diğer kulüplerin faaliyetlerini gerçekleştirme imkanlarını sağlamak amaçlanmaktadır.

Yükseköğretimde Öğrenci Yaşamına İlişkin Diğer Hizmetler

Üniversite öğrencilerinin sosyal sorumluluk projeleri kapsamında yürüttükleri faaliyetlerin, bilimsel toplantılara, sosyal ve kültürel aktivitelere katılımlarının ve öğrenci toplulukları kapsamında gerçekleştirdikleri faaliyetleri kapsamaktadır.

Yükseköğretimde Sağlık Hizmetleri

Üniversite öğrencilerinin beden ve ruh sağlığını korumak, hasta olanları tedavi etmek veya ettirmek, barınma, beslenme, çalışma, dinlenme ve ilgi alanlarına göre boş zamanlarını değerlendirmek, yeni ilgi alanları kazanmalarına imkan sağlayarak, gerek sağlık ve gerekse sosyal durumlarının iyileşmesine, yeteneklerinin ve kişiliklerinin sağlıklı bir şekilde gelişmesine imkan verecek hizmetler sunmak ve onları ruhsal ve bedensel sağlıklarına özen gösteren bireyler olarak yetiştirmek, birlikte düzenli ve disiplinli çalışma, dinlenme ve eğlenme alışkanlıkları kazandırmak amaçlanmakta olup henüz medico-sosyal merkezimiz bulunmamaktadır.

Tablo 3

FAALİYET MALİYETLERİ TABLOSU

İdare Adı	KAYSERİ ÜNİVERSİTESİ
Program Adı	ARAŞTIRMA, GELİŞTİRME VE YENİLİK
Alt Program Adı	YÜKSEKÖĞRETİMDE BİLİMSEL ARAŞTIRMA VE GELİŞTİRME
Alt Program Hedefi	Yükseköğretim kurumlarında inovasyon amaçlı bilimsel çalışmaların artırılması
Faaliyet Adı	Yükseköğretim Kurumlarının Bilimsel Araştırma Projeleri

Açıklama

2547 sayılı kanun ve diğer yasal mevzuat kapsamında temel araştırma hizmetleri için gerekli laboratuvar, makine, teçhizat ve donanım ihtiyaçları karşılanacaktır.

EKONOMİK KOD	2019 Gerç.	2020 Bütçe	2020 Harcama (Haziran)	2021 YSHT	2021 Bütçe	2022 Tahmin	2023 Tahmin
Personel Giderleri							
Sosyal Güvenlik Kurumuna Devlet Primi Giderleri							
Mal ve Hizmet Alım Giderleri	250.000	272.000	385.464	388.000	298.000	318.000	338.000
Faiz Giderleri							
Cari Transferler							
Sermaye Giderleri	279.069						
Sermaye Transferleri							
Borç Verme							
BÜTÇE İÇİ TOPLAM KAYNAK	529.069	272.000	385.464	388.000	298.000	318.000	338.000
Döner Sermaye							
Özel Hesap							
Diğer Bütçe Dışı Kaynak							
BÜTÇE DIŞI TOPLAM KAYNAK							
FAALİYET MALİYETİ TOPLAMI	529.069	272.000	385.464	388.000	298.000	318.000	338.000

FAALİYET MALİYETLERİ TABLOSU

İdare Adı	KAYSERİ ÜNİVERSİTESİ
Program Adı	YÜKSEKÖĞRETİM
Alt Program Adı	ÖN LİSANS EĞİTİMİ, LİSANS EĞİTİMİ VE LİSANSÜSTÜ EĞİTİM
Alt Program Hedefi	Mesleki yeterlilik sahibi ve gelişime açık mezunlar yetiştirilmesi
Faaliyet Adı	Doktora ve Tıpta Uzmanlık Eğitimi

Açıklama

Lisans ve yüksek lisans düzeyinde öğrenim gördükten sonra üniversitede doktora öğrenimi yapmak isteyenler, usulüne göre yapılacak sınavla ve üniversiteler arası Kurulca tespit edilecek esaslara göre seçilir. Üniversitemiz Lisansüstü Eğitim Enstitüsünde yeterli ve modern koşullarda eğitim verilebilmesi için niteliklerinin artırılması hedeflenmektedir.

EKONOMİK KOD	2019 Gerç.	2020 Bütçe	2020 Harcama (Haziran)	2021 YSHT	2021 Bütçe	2022 Tahmin	2023 Tahmin
Personel Giderleri	220.471	304.000	35.172		410.000	439.000	467.000
Sosyal Güvenlik Kurumuna Devlet Primi Giderleri		9.000	3.795		12.000	13.000	13.000
Mal ve Hizmet Alım Giderleri	12.392	60.000			66.000	71.000	76.000
Faiz Giderleri							
Cari Transferler							
Sermaye Giderleri							
Sermaye Transferleri							
Borç Verme							
BÜTÇE İÇİ TOPLAM KAYNAK	232.862	373.000	38.967		488.000	523.000	556.000
Döner Sermaye							
Özel Hesap							
Diğer Bütçe Dışı Kaynak							
BÜTÇE DIŞI TOPLAM KAYNAK							
FAALİYET MALİYETİ TOPLAMI	232.862	373.000	38.967		488.000	523.000	556.000

FAALİYET MALİYETLERİ TABLOSU

İdare Adı KAYSERİ ÜNİVERSİTESİ
Program Adı YÜKSEKÖĞRETİM
Alt Program Adı ÖN LİSANS EĞİTİMİ, LİSANS EĞİTİMİ VE LİSANSÜSTÜ EĞİTİM
Alt Program Hedefi Mesleki yeterlilik sahibi ve gelişime açık mezunlar yetiştirilmesi
Faaliyet Adı Yükseköğretim Kurumları Bilgi ve Kültürel Kaynaklar ile Sportif Altyapının Geliştirilmesi Hizmetleri

Açıklama

Üniversitemiz kütüphanelerinde eğitim, öğretim ve araştırma faaliyetlerine ilişkin olarak gereksinim duyulan her türlü bilgi kaynağının sağlanması, organize edilmesi ve bunlardan yararlanılması yolunda kullanıcılarına hizmet vermek, öğrencilerin sportif aktiviteler yapabilmesini sağlayacak altyapılar oluşturmak amaçlanmaktadır.

EKONOMİK KOD	2019 Gerç.	2020 Bütçe	2020 Harcama (Haziran)	2021 YSHT	2021 Bütçe	2022 Tahmin	2023 Tahmin
Personel Giderleri		5.000	18.859		5.000	6.000	9.000
Sosyal Güvenlik Kurumuna Devlet Primi Giderleri		2.000			2.000	2.000	2.000
Mal ve Hizmet Alım Giderleri		15.000			16.000	17.000	18.000
Faiz Giderleri							
Cari Transferler							
Sermaye Giderleri		400.000		400.000	900.000	500.000	500.000
Sermaye Transferleri							
Borç Verme							
BÜTÇE İÇİ TOPLAM KAYNAK		422.000	18.859	400.000	923.000	525.000	529.000
Döner Sermaye							
Özel Hesap							
Diğer Bütçe Dışı Kaynak							
BÜTÇE DIŞI TOPLAM KAYNAK							
FAALİYET MALİYETİ TOPLAMI		422.000	18.859	400.000	923.000	525.000	529.000

FAALİYET MALİYETLERİ TABLOSU

İdare Adı	KAYSERİ ÜNİVERSİTESİ
Program Adı	YÜKSEKÖĞRETİM
Alt Program Adı	ÖN LİSANS EĞİTİMİ, LİSANS EĞİTİMİ VE LİSANSÜSTÜ EĞİTİM
Alt Program Hedefi	Mesleki yeterlilik sahibi ve gelişime açık mezunlar yetiştirilmesi
Faaliyet Adı	Yükseköğretim Kurumları Birinci Öğretim
Açıklama	Üniversitemiz akademik birimlerinde yürütülen eğitim-öğretimin planlanması, geliştirilmesi ve yükseköğretime uygun modern ortamların sağlanması amaçlanmaktadır.

EKONOMİK KOD	2019 Gerç	2020 Bütçe	2020 Harcama (Haziran)	2021 YSHT	2021 Bütçe	2022 Tahmin	2023 Tahmin
Personel Giderleri	18.833.546	22.982.000	13.569.659	30.032.852	31.838.000	34.198.000	36.291.000
Sosyal Güvenlik Kurumuna Devlet Primi Giderleri	2.996.224	3.361.000	2.192.925	4.781.380	4.795.000	5.156.000	5.482.000
Mal ve Hizmet Alım Giderleri	1.665.434	3.657.000	531.620	1.224.000	4.178.000	4.442.000	4.703.000
Faiz Giderleri							
Cari Transferler							
Sermaye Giderleri	1.814.679	8.900.000	778.129	16.410.000	23.450.000	22.382.000	27.278.000
Sermaye Transferleri							
Borç Verme							
BÜTÇE İÇİ TOPLAM KAYNAK	25.309.883	38.900.000	17.072.332	52.448.232	64.261.000	66.178.000	73.754.000
Döner Sermaye							
Özel Hesap							
Diğer Bütçe Dışı Kaynak							
BÜTÇE DIŞI TOPLAM KAYNAK							
FAALİYET MALİYETİ TOPLAMI	25.309.883	38.900.000	17.072.332	52.448.232	64.261.000	66.178.000	73.754.000

FAALİYET MALİYETLERİ TABLOSU

İdare Adı	KAYSERİ ÜNİVERSİTESİ
Program Adı	YÜKSEKÖĞRETİM
Alt Program Adı	ÖN LİSANS EĞİTİMİ, LİSANS EĞİTİMİ VE LİSANSÜSTÜ EĞİTİM
Alt Program Hedefi	Mesleki yeterlilik sahibi ve gelişime açık mezunlar yetiştirilmesi
Faaliyet Adı	Yükseköğretim Kurumları İkinci Öğretim

Açıklama İkinci öğretim gelirlerinin ödenek dağıtımı Yükseköğretim Kurumlarında İkili Öğretim Yapılmasının Uygulanması, Koordinasyonu ile ilgili 3843 sayılı Kanuna göre yapılmaktadır.

EKONOMİK KOD	2019 Gerç.	2020 Bütçe	2020 Harcama (Haziran)	2021 YSHT	2021 Bütçe	2022 Tahmin	2023 Tahmin
Personel Giderleri	1.064.873	68.000	317.510		72.000	77.000	82.000
Sosyal Güvenlik Kurumuna Devlet Primi Giderleri							
Mal ve Hizmet Alım Giderleri	45.251	29.000	2.500	5.000	31.000	33.000	35.000
Faiz Giderleri							
Cari Transferler							
Sermaye Giderleri							
Sermaye Transferleri							
Borç Verme							
BÜTÇE İÇİ TOPLAM KAYNAK	1.110.123	97.000	320.010	5.000	103.000	110.000	117.000
Döner Sermaye							
Özel Hesap							
Diğer Bütçe Dışı Kaynak							
BÜTÇE DIŞI TOPLAM KAYNAK							
FAALİYET MALİYETİ TOPLAMI	1.110.123	97.000	320.010	5.000	103.000	110.000	117.000

FAALİYET MALİYETLERİ TABLOSU

İdare Adı	KAYSERİ ÜNİVERSİTESİ
Program Adı	YÜKSEKÖĞRETİM
Alt Program Adı	YÜKSEKÖĞRETİMDE ÖĞRENCİ YAŞAMI
Alt Program Hedefi	Yükseköğretim öğrencilerine sunulan beslenme ve barınma hizmetlerinin kalitesinin artırılması; öğrencilerin kişisel ve sosyal gelişimi desteklenerek yaşam kalitesinin yükseltilmesi
Faaliyet Adı	Yükseköğretimde Beslenme Hizmetleri
Açıklama	Öğrenci yemek hizmetini gerçekleştirmek, Üniversitemizde örgün eğitim sistemi içinde eğitim-öğretim süresince eğitim-öğretim gören, kaydını yenileyen öğrencilerin ve maddi imkanları yetersiz olan öğrencilerin yemek hizmetini gerçekleştirmek amaçlanmaktadır.

EKONOMİK KOD	2019 Gerç.	2020 Bütçe	2020 Harcama (Haziran)	2021 YSHT	2021 Bütçe	2022 Tahmin	2023 Tahmin
Personel Giderleri							
Sosyal Güvenlik Kurumuna Devlet Primi Giderleri							
Mal ve Hizmet Alım Giderleri	759.812	531.000	346.685	694.000	586.000	623.000	659.000
Faiz Giderleri							
Cari Transferler							
Sermaye Giderleri							
Sermaye Transferleri							
Borç Verme							
BÜTÇE İÇİ TOPLAM KAYNAK	759.812	531.000	346.685	694.000	586.000	623.000	659.000
Döner Sermaye							
Özel Hesap							
Diğer Bütçe Dışı Kaynak							
BÜTÇE DIŞI TOPLAM KAYNAK							
FAALİYET MALİYETİ TOPLAMI	759.812	531.000	346.685	694.000	586.000	623.000	659.000

FAALİYET MALİYETLERİ TABLOSU

İdare Adı	KAYSERİ ÜNİVERSİTESİ
Program Adı	YÜKSEKÖĞRETİM
Alt Program Adı	YÜKSEKÖĞRETİMDE ÖĞRENCİ YAŞAMI
Alt Program Hedefi	Yükseköğretim öğrencilerine sunulan beslenme ve barınma hizmetlerinin kalitesinin artırılması; öğrencilerin kişisel ve sosyal gelişimi desteklenerek yaşam kalitesinin yükseltilmesi
Faaliyet Adı	Yükseköğretimde Kültür ve Spor Hizmetleri
Açıklama	Spor takımlarının müsabakalara katılımlarının sağlanması, tiyatro gruplarının ve diğer kulüplerin faaliyetlerini gerçekleştirme imkanlarını sağlamak amaçlanmaktadır.

EKONOMİK KOD	2019 Gerç.	2020 Bütçe	2020 Harcama (Haziran)	2021 YSHT	2021 Bütçe	2022 Tahmin	2023 Tahmin
Personel Giderleri							
Sosyal Güvenlik Kurumuna Devlet Primi Giderleri							
Mal ve Hizmet Alım Giderleri	186.570	99.000	15.165	30.000	108.000	116.000	124.000
Faiz Giderleri							
Cari Transferler							
Sermaye Giderleri							
Sermaye Transferleri							
Borç Verme							
BÜTÇE İÇİ TOPLAM KAYNAK	186.570	99.000	15.165	30.000	108.000	116.000	124.000
Döner Sermaye							
Özel Hesap							
Diğer Bütçe Dışı Kaynak							
BÜTÇE DIŞI TOPLAM KAYNAK							
FAALİYET MALİYETİ TOPLAMI	186.570	99.000	15.165	30.000	108.000	116.000	124.000

FAALİYET MALİYETLERİ TABLOSU

İdare Adı	KAYSERİ ÜNİVERSİTESİ
Program Adı	YÜKSEKÖĞRETİM
Alt Program Adı	YÜKSEKÖĞRETİMDE ÖĞRENCİ YAŞAMI
Alt Program Hedefi	Yükseköğretim öğrencilerine sunulan beslenme ve barınma hizmetlerinin kalitesinin artırılması; öğrencilerin kişisel ve sosyal gelişimi desteklenerek yaşam kalitesinin yükseltilmesi
Faaliyet Adı	Yükseköğretimde Öğrenci Yaşamına İlişkin Diğer Hizmetler
Açıklama	Üniversite öğrencilerinin sosyal sorumluluk projeleri kapsamında yürüttükleri faaliyetlerin, bilimsel toplantılara, sosyal ve kültürel aktivitelere katılımlarının ve öğrenci toplulukları kapsamında gerçekleştirdikleri faaliyetleri kapsamaktadır.

EKONOMİK KOD	2019 Gerç.	2020 Bütçe	2020 Harcama (Haziran)	2021 YSHT	2021 Bütçe	2022 Tahmin	2023 Tahmin
Personel Giderleri	142.965	30.000	10.202	18.892	33.000	36.000	39.000
Sosyal Güvenlik Kurumuna Devlet Primi Giderleri	198.672	5.000	20.023		34.000	37.000	41.000
Mal ve Hizmet Alım Giderleri	7.292		4.130	8.000			
Faiz Giderleri							
Cari Transferler							
Sermaye Giderleri	35.400						
Sermaye Transferleri							
Borç Verme							
BÜTÇE İÇİ TOPLAM KAYNAK	384.329	35.000	34.355	26.892	67.000	73.000	80.000
Döner Sermaye							
Özel Hesap							
Diğer Bütçe Dışı Kaynak							
BÜTÇE DIŞI TOPLAM KAYNAK							
FAALİYET MALİYETİ TOPLAMI	384.329	35.000	34.355	26.892	67.000	73.000	80.000

FAALİYET MALİYETLERİ TABLOSU

İdare Adı	KAYSERİ ÜNİVERSİTESİ
Program Adı	YÖNETİM VE DESTEK PROGRAMI
Alt Program Adı	TEFTİŞ, DENETİM VE DANIŞMANLIK HİZMETLERİ
Alt Program Hedefi	
Faaliyet Adı	Hukuki Danışmanlık ve Muhakemat Hizmetleri
Açıklama	Üniversitemizin taraf olduğu adli ve idari davalarda, iç ve dış tahkim yargılamasında, icra işlemlerinde ve yargıya intikal eden diğer her türlü hukuki uyuşmazlıklarda temsil edilmesi. İdare hizmetlerine ilişkin mevzuat, sözleşme, şartname ve uyuşmazlıklar ile ilgili işlemler yürütülecektir.

EKONOMİK KOD	2020 Bütçe	2020 Harcama (Haziran)	2021 YSHT	2021 Bütçe	2022 Tahmin	2023 Tahmin
Personel Giderleri	4.000			5.000	6.000	6.000
Sosyal Güvenlik Kurumuna Devlet Primi Giderleri	4.000			5.000	6.000	6.000
Mal ve Hizmet Alım Giderleri	4.000			4.000	4.000	4.000
Faiz Giderleri						
Cari Transferler						
Sermaye Giderleri						
Sermaye Transferleri						
Borç Verme						
BÜTÇE İÇİ TOPLAM KAYNAK	12.000			14.000	16.000	16.000
Döner Sermaye						
Özel Hesap						
Diğer Bütçe Dışı Kaynak						
BÜTÇE DIŞI TOPLAM KAYNAK						
FAALİYET MALİYETİ TOPLAMI	12.000			14.000	16.000	16.000

FAALİYET MALİYETLERİ TABLOSU

İdare Adı	KAYSERİ ÜNİVERSİTESİ
Program Adı	YÖNETİM VE DESTEK PROGRAMI
Alt Program Adı	ÜST YÖNETİM, İDARİ VE MALİ HİZMETLER
Alt Program Hedefi	
Faaliyet Adı	Bilgi Teknolojilerine Yönelik Faaliyetler
Açıklama	İdarelerin bilgi işlem sistemlerinin işletilmesi ve geliştirilmesi ile teknolojik kapasitelerinin artırılmasına yönelik iş, işlem ve süreçlere ilişkin giderleri bu faaliyet altında izlenecektir.

EKONOMİK KOD	2019 Gerç.	2020 Bütçe	2020 Harcama (Haziran)	2021 YSHT	2021 Bütçe	2022 Tahmin	2023 Tahmin
Personel Giderleri		2.000			2.000	2.000	4.000
Sosyal Güvenlik Kurumuna Devlet Primi Giderleri		1.000			1.000	1.000	1.000
Mal ve Hizmet Alım Giderleri		39.000	3.540	7.000	44.000	45.000	46.000
Faiz Giderleri							
Cari Transferler							
Sermaye Giderleri	244.564	1.600.000	31.435	2.090.000	2.000.000	2.000.000	2.000.000
Sermaye Transferleri							
Borç Verme							
BÜTÇE İÇİ TOPLAM KAYNAK	244.564	1.642.000	34.975	2.097.000	2.047.000	2.048.000	2.051.000
Döner Sermaye							
Özel Hesap							
Diğer Bütçe Dışı Kaynak							
BÜTÇE DIŞI TOPLAM KAYNAK							
FAALİYET MALİYETİ TOPLAMI	244.564	1.642.000	34.975	2.097.000	2.047.000	2.048.000	2.051.000

FAALİYET MALİYETLERİ TABLOSU

İdare Adı	KAYSERİ ÜNİVERSİTESİ
Program Adı	YÖNETİM VE DESTEK PROGRAMI
Alt Program Adı	ÜST YÖNETİM, İDARİ VE MALİ HİZMETLER
Alt Program Hedefi	
Faaliyet Adı	Engellilerin Erişebilirliğinin Sağlanması
Açıklama	5378 sayılı Engelliler Hakkında Kanun kapsamında engellilerin erişebilirliğinin sağlanması amacıyla yapılacak giderler bu faaliyet altında izlenecektir.

EKONOMİK KOD	2019 Gerç.	2020 Bütçe	2020 Harcama (Haziran)	2021 YSHT	2021 Bütçe	2022 Tahmin	2023 Tahmin
Personel Giderleri							
Sosyal Güvenlik Kurumuna Devlet Primi Giderleri							
Mal ve Hizmet Alım Giderleri							
Faiz Giderleri							
Cari Transferler							
Sermaye Giderleri		100.000		100.000	250.000	110.000	810.000
Sermaye Transferleri							
Borç Verme							
BÜTÇE İÇİ TOPLAM KAYNAK		100.000		100.000	250.000	110.000	810.000
Döner Sermaye							
Özel Hesap							
Diğer Bütçe Dışı Kaynak							
BÜTÇE DIŞI TOPLAM KAYNAK							
FAALİYET MALİYETİ TOPLAMI		100.000		100.000	250.000	110.000	810.000

FAALİYET MALİYETLERİ TABLOSU

İdare Adı KAYSERİ ÜNİVERSİTESİ

Program Adı YÖNETİM VE DESTEK PROGRAMI

Alt Program Adı ÜST YÖNETİM, İDARİ VE MALİ HİZMETLER

Alt Program Hedefi

Faaliyet Adı Genel Destek Hizmetleri

Açıklama

İdarelerin tüm programlarına hizmet eder nitelikte olan temizlik, güvenlik, aydınlatma, ısıtma, onarım, taşıma ve benzeri mal ve hizmetlerin temini; fiziki çalışma ortamlarının düzenlenmesi, genel evrak ve arşiv hizmetlerinin yürütülmesi, sivil savunma ve seferberlik hizmetlerinin planlanması ve yürütülmesi gibi iş, işlem ve süreçlere yönelik giderleri bu faaliyet altında izlenecektir.

EKONOMİK KOD	2019 Gerç.	2020 Bütçe	2020 Harcama (Haziran)	2021 YSHT	2021 Bütçe	2022 Tahmin	2023 Tahmin
Personel Giderleri		2.245.000	399.235	1.121.043	1.609.000	1.731.000	1.841.000
Sosyal Güvenlik Kurumuna Devlet Primi Giderleri		371.000	63.061	174.363	274.000	294.000	312.000
Mal ve Hizmet Alım Giderleri	531.238	894.000	188.765	654.000	974.000	1.036.000	1.098.000
Faiz Giderleri							
Cari Transferler	107.000	150.000	38.000	150.000	201.000	211.000	223.000
Sermaye Giderleri							
Sermaye Transferleri							
Borç Verme							
BÜTÇE İÇİ TOPLAM KAYNAK	638.238	3.660.000	689.061	2.099.406	3.058.000	3.272.000	3.474.000
Döner Sermaye							
Özel Hesap							
Diğer Bütçe Dışı Kaynak							
BÜTÇE DIŞI TOPLAM KAYNAK							
FAALİYET MALİYETİ TOPLAMI	638.238	3.660.000	689.061	2.099.406	3.058.000	3.272.000	3.474.000

FAALİYET MALİYETLERİ TABLOSU

İdare Adı	KAYSERİ ÜNİVERSİTESİ
Program Adı	YÖNETİM VE DESTEK PROGRAMI
Alt Program Adı	ÜST YÖNETİM, İDARİ VE MALİ HİZMETLER
Alt Program Hedefi	
Faaliyet Adı	İnşaat ve Yapı İşlerinin Yürütülmesi
Açıklama	Üniversite bina ve tesislerinin projelerini yapmak, ihale dosyalarını hazırlamak, yapı ve oranınla ilgili ihaleleri yürütmek, inşaatları kontrol etmek ve teslim almak, bakım ve onarım işlerini yapmak. Kalorifer, kazan dairesi, soğuk oda, jeneratör, havalandırma sistemleri ile telefon santralı, çevre düzenleme ve araç işletme, asansör bakım ve onarımı ile benzer işleri yürütmek.

EKONOMİK KOD	2019 Gerç.	2020 Bütçe	2020 Harcama (Haziran)	2021 YSHT	2021 Bütçe	2022 Tahmin	2023 Tahmin
Personel Giderleri		16.000			21.000	23.000	25.000
Sosyal Güvenlik Kurumuna Devlet Primi Giderleri		4.000			5.000	5.000	5.000
Mal ve Hizmet Alım Giderleri		281.000	68.007	265.000	163.000	178.000	191.000
Faiz Giderleri							
Cari Transferler							
Sermaye Giderleri							
Sermaye Transferleri							
Borç Verme							
BÜTÇE İÇİ TOPLAM KAYNAK		301.000	68.007	265.000	189.000	206.000	221.000
Döner Sermaye							
Özel Hesap							
Diğer Bütçe Dışı Kaynak							
BÜTÇE DIŞI TOPLAM KAYNAK							
FAALİYET MALİYETİ TOPLAMI		301.000	68.007	265.000	189.000	206.000	221.000

FAALİYET MALİYETLERİ TABLOSU

İdare Adı	KAYSERİ ÜNİVERSİTESİ
Program Adı	YÖNETİM VE DESTEK PROGRAMI
Alt Program Adı	ÜST YÖNETİM, İDARİ VE MALİ HİZMETLER
Alt Program Hedefi	
Faaliyet Adı	İnsan Kaynakları Yönetimine İlişkin Faaliyetler
Açıklama	İdarelerin personel planlamasının yapılması; personel atama, nakil, terfi, emeklilik ve benzeri özlük işlemlerinin yürütülmesi; insan kaynağı kapasitesinin artırılmasına yönelik eğitimlerin planlanması ve düzenlenmesi gibi iş, işlem ve süreçlere yönelik giderleri bu faaliyet altında izlenecektir.

EKONOMİK KOD	2019 Gerç.	2020 Bütçe	2020 Harcama (Haziran)	2021 YSHT	2021 Bütçe	2022 Tahmin	2023 Tahmin
Personel Giderleri	555.474	437.000	918.070		599.000	644.000	682.000
Sosyal Güvenlik Kurumuna Devlet Primi Giderleri	83.934	185.000	134.902		242.000	260.000	276.000
Mal ve Hizmet Alım Giderleri	22.682	37.000	12.522	26.000	40.000	43.000	45.000
Faiz Giderleri							
Cari Transferler	473.547	605.000	498.180	605.000	867.000	922.000	976.000
Sermaye Giderleri							
Sermaye Transferleri							
Borç Verme							
BÜTÇE İÇİ TOPLAM KAYNAK	1.135.637	1.264.000	1.563.674	631.000	1.748.000	1.869.000	1.979.000
Döner Sermaye							
Özel Hesap							
Diğer Bütçe Dışı Kaynak							
BÜTÇE DIŞI TOPLAM KAYNAK							
FAALİYET MALİYETİ TOPLAMI	1.135.637	1.264.000	1.563.674	631.000	1.748.000	1.869.000	1.979.000

FAALİYET MALİYETLERİ TABLOSU

İdare Adı KAYSERİ ÜNİVERSİTESİ

Program Adı YÖNETİM VE DESTEK PROGRAMI

Alt Program Adı ÜST YÖNETİM, İDARİ VE MALİ HİZMETLER

Alt Program Hedefi

Faaliyet Adı Özel Kalem Hizmetleri

Açıklama Üst yönetimin çalışma programının düzenlenmesi ile resmi ve özel yazışmalar, protokol, tören, ziyaret, davet, karşılama, ağırlama gibi hizmetlerin yürütülmesi amacıyla gerçekleştirilen iş, işlem ve süreçlere yönelik giderler bu faaliyet altında izlenecektir.

EKONOMİK KOD	2019 Gerç.	2020 Bütçe	2020 Harcama (Haziran)	2021 YSHT	2021 Bütçe	2022 Tahmin	2023 Tahmin
Personel Giderleri	12.096	238.000	7.475		320.000	346.000	367.000
Sosyal Güvenlik Kurumuna Devlet Primi Giderleri		17.000			23.000	24.000	25.000
Mal ve Hizmet Alım Giderleri	6.114	94.000	11.991	30.000	103.000	110.000	117.000
Faiz Giderleri							
Cari Transferler		21.000		21.000			
Sermaye Giderleri							
Sermaye Transferleri							
Borç Verme							
BÜTÇE İÇİ TOPLAM KAYNAK	18.210	370.000	19.467	51.000	446.000	480.000	509.000
Döner Sermaye							
Özel Hesap							
Diğer Bütçe Dışı Kaynak							
BÜTÇE DIŞI TOPLAM KAYNAK							
FAALİYET MALİYETİ TOPLAMI	18.210	370.000	19.467	51.000	446.000	480.000	509.000

FAALİYET MALİYETLERİ TABLOSU

İdare Adı	KAYSERİ ÜNİVERSİTESİ
Program Adı	YÖNETİM VE DESTEK PROGRAMI
Alt Program Adı	ÜST YÖNETİM, İDARİ VE MALİ HİZMETLER
Alt Program Hedefi	
Faaliyet Adı	Strateji Geliştirme ve Mali Hizmetler
Açıklama	İdareler tarafından yürütülen ve idarelerin tüm programlarına hizmet eder nitelikte olan mali yönetim ve kontrole ilişkin iş, işlem ve süreçlere yönelik giderler bu faaliyet altında izlenecektir.

EKONOMİK KOD	2019 Gerç.	2020 Bütçe	2020 Harcama (Haziran)	2021 YSHT	2021 Bütçe	2022 Tahmin	2023 Tahmin
Personel Giderleri		66.000			91.000	97.000	104.000
Sosyal Güvenlik Kurumuna Devlet Primi Giderleri		12.000			15.000	17.000	18.000
Mal ve Hizmet Alım Giderleri	4.272	12.000			13.000	14.000	15.000
Faiz Giderleri							
Cari Transferler							
Sermaye Giderleri							
Sermaye Transferleri							
Borç Verme							
BÜTÇE İÇİ TOPLAM KAYNAK	4.272	90.000			119.000	128.000	137.000
Döner Sermaye							
Özel Hesap							
Diğer Bütçe Dışı Kaynak							
BÜTÇE DIŞI TOPLAM KAYNAK							
FAALİYET MALİYETİ TOPLAMI	4.272	90.000			119.000	128.000	137.000

FAALİYET MALİYETLERİ TABLOSU

İdare Adı	KAYSERİ ÜNİVERSİTESİ
Program Adı	YÖNETİM VE DESTEK PROGRAMI
Alt Program Adı	ÜST YÖNETİM, İDARİ VE MALİ HİZMETLER
Alt Program Hedefi	
Faaliyet Adı	Yükseköğretimde Öğrencilere Yönelik İdari Hizmetler
Açıklama	Öğrencilerin yeni kayıt, kabul ve ders durumları ile ilgili gerekli işleri yapmak, mezuniyet, kimlik, burs, mezunların izlenmesi işlemlerini yürütmek, verilecek diğer benzeri görevlerine yerine getirmek.

EKONOMİK KOD	2019 Gerç.	2020 Bütçe	2020 Harcama (Haziran)	2021 YSHT	2021 Bütçe	2022 Tahmin	2023 Tahmin
Personel Giderleri		649.000			1.203.000	1.294.000	1.369.000
Sosyal Güvenlik Kurumuna Devlet Primi Giderleri		177.000			289.000	311.000	328.000
Mal ve Hizmet Alım Giderleri		8.000			8.000	8.000	8.000
Faiz Giderleri							
Cari Transferler							
Sermaye Giderleri							
Sermaye Transferleri							
Boç Verme							
BÜTÇE İÇİ TOPLAM KAYNAK		834.000			1.500.000	1.613.000	1.705.000
Döner Sermaye							
Özel Hesap							
Diğer Bütçe Dışı Kaynak							
BÜTÇE DIŞI TOPLAM KAYNAK							
FAALİYET MALİYETİ TOPLAMI		834.000			1.500.000	1.613.000	1.705.000

FAALİYETLER DÜZEYİNDE KAYSERİ ÜNİVERSİTESİ PERFORMANS PROGRAMI MALİYETİ

PROGRAM SINIFLANDIRMASI	2021			2022			2023		
	BÜTÇE İÇİ	BÜTÇE DIŞI	TOPLAM	BÜTÇE İÇİ	BÜTÇE DIŞI	TOPLAM	BÜTÇE İÇİ	BÜTÇE DIŞI	TOPLAM
ARAŞTIRMA, GELİŞTİRME VE YENİLİK	298.000	0	298.000	318.000	0	318.000	338.000	0	338.000
YÜKSEKÖĞRETİMDE BİLİMSEL ARAŞTIRMA VE GELİŞTİRME	298.000	0	298.000	318.000	0	318.000	338.000	0	338.000
Yükseköğretim Kurumlarının Bilimsel Araştırma Projeleri	298.000	0	298.000	318.000	0	318.000	338.000	0	338.000
PROGRAM TOPLAMI	298.000	0	298.000	318.000	0	318.000	338.000	0	338.000

PROGRAM SINIFLANDIRMASI	2021			2022			2023		
	BÜTÇE İÇİ	BÜTÇE DIŞI	TOPLAM	BÜTÇE İÇİ	BÜTÇE DIŞI	TOPLAM	BÜTÇE İÇİ	BÜTÇE DIŞI	TOPLAM
YÜKSEKÖĞRETİM	66.536.000	0	66.536.000	68.148.000	0	68.148.000	75.819.000	0	75.819.000
ÖN LİSANS EĞİTİMİ, LİSANS EĞİTİMİ VE LİSANSÜSTÜ EĞİTİM	65.775.000	0	65.775.000	67.336.000	0	67.336.000	74.956.000	0	74.956.000
Doktora ve Tıpta Uzmanlık Eğitimi	488.000	0	488.000	523.000	0	523.000	556.000	0	556.000
Yükseköğretim Kurumları Bilgi ve Kültürel Kaynaklar ile Sportif Altyapının Geliştirilmesi Hizmetleri	923.000	0	923.000	525.000	0	525.000	529.000	0	529.000
Yükseköğretim Kurumları Birinci Öğretim	64.261.000	0	64.261.000	66.178.000	0	66.178.000	73.754.000	0	73.754.000
Yükseköğretim Kurumları İkinci Öğretim	103.000	0	103.000	110.000	0	110.000	117.000	0	117.000
YÜKSEKÖĞRETİMDE ÖĞRENCİ YAŞAMI	761.000	0	761.000	812.000	0	812.000	863.000	0	863.000
Yükseköğretimde Beslenme Hizmetleri	586.000	0	586.000	623.000	0	623.000	659.000	0	659.000
Yükseköğretimde Kültür ve Spor Hizmetleri	108.000	0	108.000	116.000	0	116.000	124.000	0	124.000
Yükseköğretimde Öğrenci Yaşamına İlişkin Diğer Hizmetler	67.000	0	67.000	73.000	0	73.000	80.000	0	80.000
PROGRAM TOPLAMI	66.536.000	0	66.536.000	68.148.000	0	68.148.000	75.819.000	0	75.819.000

2021 YILI PERFORMANS PROGRAMI

PROGRAM SINIFLANDIRMASI	2021			2022			2023		
	BÜTÇE İÇİ	BÜTÇE DIŞI	TOPLAM	BÜTÇE İÇİ	BÜTÇE DIŞI	TOPLAM	BÜTÇE İÇİ	BÜTÇE DIŞI	TOPLAM
YÖNETİM VE DESTEK PROGRAMI	9.371.000	0	9.371.000	9.742.000	0	9.742.000	10.902.000	0	10.902.000
TEFTİŞ, DENETİM VE DANIŞMANLIK HİZMETLERİ	14.000	0	14.000	16.000	0	16.000	16.000	0	16.000
Hukuki Danışmanlık ve Muhakemat Hizmetleri	14.000	0	14.000	16.000	0	16.000	16.000	0	16.000
ÜST YÖNETİM, İDARİ VE MALİ HİZMETLER	9.357.000	0	9.357.000	9.726.000	0	9.726.000	10.886.000	0	10.886.000
Bilgi Teknolojilerine Yönelik Faaliyetler	2.047.000	0	2.047.000	2.048.000	0	2.048.000	2.051.000	0	2.051.000
Engellilerin Erişebilirliğinin Sağlanması	250.000	0	250.000	110.000	0	110.000	810.000	0	810.000
Genel Destek Hizmetleri	3.058.000	0	3.058.000	3.272.000	0	3.272.000	3.474.000	0	3.474.000
İnşaat ve Yapı İşlerinin Yürütülmesi	189.000	0	189.000	206.000	0	206.000	221.000	0	221.000
İnsan Kaynakları Yönetimine İlişkin Faaliyetler	1.748.000	0	1.748.000	1.869.000	0	1.869.000	1.979.000	0	1.979.000
Özel Kalem Hizmetleri	446.000	0	446.000	480.000	0	480.000	509.000	0	509.000
Strateji Geliştirme ve Mali Hizmetler	119.000	0	119.000	128.000	0	128.000	137.000	0	137.000
Yükseköğretimde Öğrencilere Yönelik İdari Hizmetler	1.500.000	0	1.500.000	1.613.000	0	1.613.000	1.705.000	0	1.705.000
PROGRAM TOPLAMI	9.371.000	0	9.371.000	9.742.000	0	9.742.000	10.902.000	0	10.902.000
GENEL TOPLAM	76.205.000	0	76.205.000	78.208.000	0	78.208.000	87.059.000		87.059.000

EKONOMİK SINIFLANDIRMA DÜZEYİNDE KAYSERİ ÜNİVERSİTESİ PERFORMANS PROGRAMI MALİYETİ

EKONOMİK KOD	2021				2022				2023			
	HİZMET PROGRAMLARI TOPLAM	YÖNETİM VE DESTEK PROGRAMI	PROGRAM DIŞI GİDERLER	TOPLAM	HİZMET PROGRAMLARI TOPLAM	YÖNETİM VE DESTEK PROGRAMI	PROGRAM DIŞI GİDERLER	TOPLAM	HİZMET PROGRAMLARI TOPLAM	YÖNETİM VE DESTEK PROGRAMI	PROGRAM DIŞI GİDERLER	TOPLAM
Personel Giderleri	32.358.000	3.850.000		36.208.000	34.756.000	4.143.000		38.899.000	36.888.000	4.398.000		41.286.000
Sosyal Güvenlik Kurumuna Devlet Primi Giderleri	4.843.000	854.000		5.697.000	5.208.000	918.000		6.126.000	5.538.000	971.000		6.509.000
Mal ve Hizmet Alım Giderleri	5.283.000	1.349.000		6.632.000	5.620.000	1.438.000		7.058.000	5.953.000	1.524.000		7.477.000
Faiz Giderleri				0				0				0
Cari Transferler		1.068.000		1.068.000		1.133.000		1.133.000		1.199.000		1.199.000
Sermaye Giderleri	24.350.000	2.250.000		26.600.000	22.882.000	2.110.000		24.992.000	27.778.000	2.810.000		30.588.000
Sermaye Transferleri				0				0				0
Borç Verme				0				0				0
Yedek Ödenekler				0				0				0
BÜTÇE İÇİ TOPLAM KAYNAK	66.834.000	9.371.000	0	76.205.000	68.466.000	9.742.000	0	78.208.000	76.157.000	10.902.000	0	87.059.000
Döner Sermaye				0				0				0
Özel Hesap				0				0				0
Diğer Bütçe Dışı Kaynak				0				0				0
BÜTÇE DIŞI TOPLAM KAYNAK	0	0	0	0	0	0	0	0	0	0	0	0
GENEL TOPLAM	66.834.000	9.371.000	0	76.205.000	68.466.000	9.742.000	0	78.208.000	76.157.000	10.902.000	0	87.059.000

III. EKLER

Ek- 1

İdare Adı: KAYSERİ ÜNİVERSİTESİ

Yıl: 2021 (Cumhurbaşkanı Teklifi)

FAALİYETLERDEN SORUMLU HARCAMA BİRİMLERİ

PROGRAM	ALT PROGRAM	FAALİYET	SORUMLU HARCAMA BİRİMİ
ARAŞTIRMA, GELİŞTİRME VE YENİLİK	YÜKSEKÖĞRETİMDE BİLİMSEL ARAŞTIRMA VE GELİŞTİRME	Yükseköğretim Kurumlarının Bilimsel Araştırma Projeleri	ÖZEL KALEM (REKTÖRLÜK)
YÜKSEKÖĞRETİM	ÖN LİSANS EĞİTİMİ, LİSANS EĞİTİMİ VE LİSANSÜSTÜ EĞİTİM	Doktora ve Tıpta Uzmanlık Eğitimi	LİSANSÜSTÜ EĞİTİM ENSTİTÜSÜ
		Yükseköğretim Kurumları Bilgi ve Kültürel Kaynaklar ile Sportif Altyapının Geliştirilmesi Hizmetleri	KÜTÜPHANE VE DOKÜMANTASYON DAİRE BAŞKANLIĞI
		Yükseköğretim Kurumları Birinci Öğretim	İDARİ VE MALİ İŞLER DAİRE BAŞKANLIĞI, YAPI İŞLERİ VE TEKNİK DAİRE BAŞKANLIĞI, SAFİYE ÇIKRIKÇIOĞLU MYO, YEŞİLHİSAR MYO, İNCESU SAĞLIK HİZMETLERİ MYO, MÜH. MİM. VE TASARIM FAKÜLTESİ, TEKNİK BİLİMLER MYO, MUSTAFA ÇIKRIKÇIOĞLU MYO, DEVELİ HÜSEYİN ŞAHİN MYO, TOMARZA MUSTAFA AKINCIOĞLU MYO, YAHYALI MYO, DEVELİ SOS. VE BEŞ. BİL. FAKÜLTESİ, DEVELİ İSLAMİ İLİMLER FAKÜLTESİ, UYGULAMALI BİLİMLER FAKÜLTESİ, SOSYAL BİLİMLER MYO, BÜNYAN MYO, PINARBAŞI MYO

		Yükseköğretim Kurumları İkinci Öğretim	İDARİ VE MALİ İŞLER DAİRE BAŞKANLIĞI, SAFİYE ÇIKRIKÇIOĞLU MYO, TEKNİK BİLİMLER MYO, MUSTAFA ÇIKRIKÇIOĞLU MYO, DEVELİ HÜSEYİN ŞAHİN MYO, UYGULAMALI BİLİMLER FAKÜLTESİ, SOSYAL BİLİMLER MYO
	YÜKSEKÖĞRETİMDE ÖĞRENCİ YAŞAMI	Yükseköğretimde Beslenme Hizmetleri	SAĞLIK, KÜLTÜR VE SPOR DAİRE BAŞKANLIĞI
		Yükseköğretimde Kültür ve Spor Hizmetleri	SAĞLIK, KÜLTÜR VE SPOR DAİRE BAŞKANLIĞI
		Yükseköğretimde Öğrenci Yaşamına İlişkin Diğer Hizmetler	SAĞLIK, KÜLTÜR VE SPOR DAİRE BAŞKANLIĞI
YÖNETİM VE DESTEK PROGRAMI	TEFTİŞ, DENETİM VE DANIŞMANLIK HİZMETLERİ	Hukuki Danışmanlık ve Muhakemat Hizmetleri	HUKUK MÜŞAVİRLİĞİ
	ÜST YÖNETİM, İDARİ VE MALİ HİZMETLER	Bilgi Teknolojilerine Yönelik Faaliyetler	BİLGİ İŞLEM DAİRE BAŞKANLIĞI
		Engellilerin Erişebilirliğinin Sağlanması	YAPI İŞLERİ VE TEKNİK DAİRE BAŞKANLIĞI
		Genel Destek Hizmetleri	ÖZEL KALEM (GENEL SEKRETERLİK), İDARİ VE MALİ İŞLER DAİRE BAŞKANLIĞI
		İnsan Kaynakları Yönetimine İlişkin Faaliyetler	PERSONEL DAİRE BAŞKANLIĞI
		İnşaat ve Yapı İşlerinin Yürütülmesi	YAPI İŞLERİ VE TEKNİK DAİRE BAŞKANLIĞI
		Özel Kalem Hizmetleri	ÖZEL KALEM (REKTÖRLÜK)
		Strateji Geliştirme ve Mali Hizmetler	STRATEJİ GELİŞTİRME DAİRE BAŞKANLIĞI
Yükseköğretimde Öğrencilere Yönelik İdari Hizmetler	SAĞLIK, KÜLTÜR VE SPOR DAİRE BAŞKANLIĞI, ÖĞRENCİ İŞLERİ DAİRE BAŞKANLIĞI		

PERFORMANS GÖSTERGELERİNİN İZLENMESİNDEN SORUMLU BİRİMLER

PROGRAM	ALT PROGRAM	PERFORMANS GÖSTERGELERİ	SORUMLU BİRİM
ARAŞTIRMA, GELİŞTİRME VE YENİLİK	ARAŞTIRMA ALTYAPILARI	Araştırma altyapısı projesi tamamlanma oranı	ÖZEL KALEM (REKTÖRLÜK)
	YÜKSEKÖĞRETİMDE BİLİMSEL ARAŞTIRMA VE GELİŞTİRME	Ar-ge'ye harcanan bütçenin toplam bütçeye oranı	ÖZEL KALEM (REKTÖRLÜK)
		Ar-ge sonucu ortaya çıkan ürünlere ilişkin alınan patent sayısı	ÖZEL KALEM (REKTÖRLÜK)
		Ar-ge sonucu ticarileştirilen ürün sayısı	ÖZEL KALEM (REKTÖRLÜK)
		Araştırma merkezleri gelir miktarı	STRATEJİ GELİŞTİRME DAİRE BAŞKANLIĞI
		Araştırma merkezlerinin sanayi ile yaptığı proje sayısı	ÖZEL KALEM (REKTÖRLÜK)
		BAP kapsamında desteklenen araştırma projeleri sayısı	ÖZEL KALEM (REKTÖRLÜK)
		Öğretim elemanı başına düşen ar-ge proje sayısı	ÖZEL KALEM (REKTÖRLÜK)
		Patent, faydalı model ve endüstriyel tasarım başvuru sayısı	ÖZEL KALEM (REKTÖRLÜK)
		Ulusal ve uluslararası kuruluşlar tarafından desteklenen ar-ge projesi sayısı	ÖZEL KALEM (REKTÖRLÜK)
		Uluslararası endekslerde yer alan bilimsel yayın sayısı	ÖZEL KALEM (REKTÖRLÜK)
		HAYAT BOYU ÖĞRENME	YÜKSEKÖĞRETİM KURUMLARI SÜREKLİ EĞİTİM FAALİYETLERİ
Eğitim programlarına başvuran kişi sayısı	ÖZEL KALEM (REKTÖRLÜK)		
Mezunlara yönelik gerçekleştirilen faaliyet sayısı	ÖZEL KALEM (REKTÖRLÜK)		

		Sürekli Eğitim Merkezi (SEM) ve Dil Merkezi (DİLMER) tarafından mesleki eğitime yönelik verilen sertifika sayısı	ÖZEL KALEM (REKTÖRLÜK)
		Tamamlanan sosyal sorumluluk projeleri sayısı	ÖZEL KALEM (REKTÖRLÜK)
		Üniversitenin çevrecilik alanlarında aldığı ödül sayısı	YAPI İŞLERİ DAİRE BAŞKANLIĞI
YÜKSEKÖĞRETİM	ÖĞRETİM ELEMANLARINA SAĞLANAN BURS VE DESTEKLER	SCI, SCI-Expanded, SSCI ve AHCI kapsamındaki dergilerde öğretim elemanı başına düşen yayın sayısı	ÖZEL KALEM (REKTÖRLÜK)
		Araştırma bursundan yararlanan öğrenci sayısı	ÖZEL KALEM (REKTÖRLÜK)
		YÖK tarafından öncelikli alanlarında sağlanan burslardan yararlanan doktora öğrenci sayısı	ÖĞRENCİ İŞLERİ DAİRE BAŞKANLIĞI
		YÖK tarafından sağlanan yurt dışında yabancı dil yeterliliklerinin artırılmasına yönelik burslardan yararlanan sayısı	ÖZEL KALEM (REKTÖRLÜK)
		Yükseköğretim Kurulu, Türkiye Bilimler Akademisi ve TÜBİTAK bilim, teşvik ve sanat ödülleri sayısı	ÖZEL KALEM (REKTÖRLÜK)
	ÖN LİSANS EĞİTİMİ, LİSANS EĞİTİMİ VE LİSANSÜSTÜ EĞİTİM	Doktora eğitimini tamamlayanların sayısı	ÖĞRENCİ İŞLERİ DAİRE BAŞKANLIĞI
		Eğitim bilimleri kontenjan doluluk oranı	ÖĞRENCİ İŞLERİ DAİRE BAŞKANLIĞI
		Eğitimin program süresinde bitirilme oranı	ÖĞRENCİ İŞLERİ DAİRE BAŞKANLIĞI
		Fen bilimleri kontenjan doluluk oranı	ÖĞRENCİ İŞLERİ DAİRE BAŞKANLIĞI
		Kütüphanede bulunan basılı ve elektronik kaynak sayısı	KÜTÜPHANE VE DOKÜMANTASYON DAİRE BAŞKANLIĞI
		Kütüphanede bulunan öğrenci başına düşen basılı ve elektronik kaynak sayısı	KÜTÜPHANE VE DOKÜMANTASYON DAİRE BAŞKANLIĞI
		Kütüphaneden yararlanan kişi sayısı	KÜTÜPHANE VE DOKÜMANTASYON DAİRE BAŞKANLIĞI
		Lisansüstü öğrencilerin toplam öğrenciler içindeki payı	ÖĞRENCİ İŞLERİ DAİRE BAŞKANLIĞI
		Öğrenci başına düşen eğitim alanı	YAPI İŞLERİ VE TEKNİK DAİRE BAŞKANLIĞI
		Öğrenci başına düşen kapalı alan	YAPI İŞLERİ VE TEKNİK DAİRE BAŞKANLIĞI
		Öğrenci değişim programlarından yararlanan öğrencilerin oranı	ÖZEL KALEM (REKTÖRLÜK)

		Öğretim üyesi başına düşen öğrenci sayısı	PERSONEL DAİRE BAŞKANLIĞI
		Sağlık bilimleri kontenjan doluluk oranı	ÖĞRENCİ İŞLERİ DAİRE BAŞKANLIĞI
		Sosyal bilimler kontenjan doluluk oranı	ÖĞRENCİ İŞLERİ DAİRE BAŞKANLIĞI
		Teknokent veya Teknoloji Transfer Ofisi (TTO) projelerine katılan öğrenci sayısı	STRATEJİ GELİŞTİRME DAİRE BAŞKANLIĞI
		Uluslararası kuruluşlarla ortak uygulanan eğitim programı sayısı	ÖZEL KALEM (REKTÖRLÜK)
		Yabancı dilde eğitim veren program sayısı	ÖZEL KALEM (GENEL SEKRETERLİK)
		Yabancı uyruklu akademisyen sayısı	PERSONEL DAİRE BAŞKANLIĞI
		Yabancı uyruklu öğrenci sayısı	ÖĞRENCİ İŞLERİ DAİRE BAŞKANLIĞI
		Yan dal ve çift ana dal programından mezun olanların toplam mezun sayısına oranı	ÖĞRENCİ İŞLERİ DAİRE BAŞKANLIĞI
	YÜKSEKÖĞRETİMDE ÖĞRENCİ YAŞAMI	Barınma hizmetlerinden yararlanan öğrenci sayısı	SAĞLIK, KÜLTÜR VE SPOR DAİRE BAŞKANLIĞI
		Beslenme hizmetlerinden yararlanan öğrenci sayısı	SAĞLIK, KÜLTÜR VE SPOR DAİRE BAŞKANLIĞI
		Öğrenci başına düşen sosyal donatı alanı	SAĞLIK, KÜLTÜR VE SPOR DAİRE BAŞKANLIĞI
		Öğrenci kulüp ve topluluk sayısı	SAĞLIK, KÜLTÜR VE SPOR DAİRE BAŞKANLIĞI
		Sosyal, kültürel ve sportif faaliyet sayısı	SAĞLIK, KÜLTÜR VE SPOR DAİRE BAŞKANLIĞI
		Yükseköğretimde öğrenci başına barınma harcaması	SAĞLIK, KÜLTÜR VE SPOR DAİRE BAŞKANLIĞI
		Yükseköğretimde öğrenci başına beslenme harcaması	SAĞLIK, KÜLTÜR VE SPOR DAİRE BAŞKANLIĞI
		Yükseköğretimde öğrenci yaşamından memnuniyet oranı	SAĞLIK, KÜLTÜR VE SPOR DAİRE BAŞKANLIĞI
		Yükseköğretimde öğrencilere sunulan sağlık hizmetinden yararlanan öğrenci sayısının toplam öğrenci sayısına oranı	SAĞLIK, KÜLTÜR VE SPOR DAİRE BAŞKANLIĞI





$$a^2 + b^2 = c^2$$

